

HIPERCONECTIVIDAD Y BIENESTAR PSICOLÓGICO

*Un análisis de los procesos de adaptación mental
en la era digital*



**Vanessa Matango, Jhoselin Suárez,
María Luisa Encalada & Gabriela Ochoa**

EDITORIAL
SAGA

Hiperconectividad y bienestar psicológico

Un análisis de los procesos de
adaptación mental en la era
digital



Autor:

Vanessa Soraida Matango Angamarca

Jhoselin Liseth Suárez Mise

María Luisa Encalada

Gabriela Estefania Ochoa Hermidas

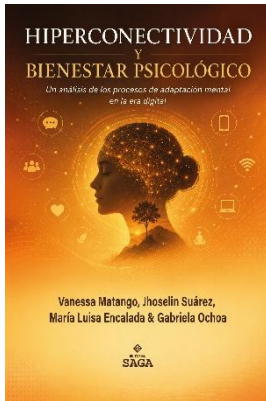

Datos bibliográficos

ISBN:	978-9907-803-47-1
Título del libro:	Hiperconectividad y bienestar psicológico Un análisis de los procesos de adaptación mental en la era digital
Autores:	Matango Angamarca, Vanessa Soraida Suárez Mise, Jhoselin Liseth Encalada, María Luisa Ochoa Hermidas, Gabriela Estefania
Editorial:	SAGA
Materia:	370 - Educación
Público objetivo:	Profesional / académico
Publicado:	2026-06-17
Número de edición:	1
Tamaño:	5Mb
Soporte:	Libro digital descargable
Formato:	Pdf (.pdf)
Idioma:	Español
DOI:	https://doi.org/10.63415/saga.2026.102

Hecho en Ecuador / Made in Ecuador

Autores

Vanessa Soraida Matango Angamarca

Investigadora Independiente

✉ vanejane1987@gmail.com

 <https://orcid.org/0009-0004-6667-7601>

Ibarra, Ecuador

Vanessa Soraida Matango Angamarca es Magíster en Educación con mención en Pedagogía en Entornos Digitales por la Universidad Bolivariana del Ecuador, formación que fortalece su especialización en la integración de estrategias pedagógicas innovadoras mediadas por tecnologías digitales para el mejoramiento de los procesos de enseñanza y aprendizaje. Asimismo, es Licenciada en Contabilidad y Auditoría, Contadora Pública Autorizada (CPA), graduada en la Universidad Técnica del Norte, lo que le ha permitido desarrollar competencias sólidas en gestión financiera, auditoría, control interno y administración de organizaciones.

Complementariamente, obtuvo el título de Tecnóloga en Diseño Gráfico en el Instituto Tecnológico Superior Ibarra, formación que amplía su perfil profesional al integrar habilidades en comunicación visual, creatividad y diseño aplicado a contextos educativos y empresariales. La convergencia de estas áreas del conocimiento le confiere una visión interdisciplinaria que articula la gestión administrativa, la innovación educativa y el uso de recursos digitales para el fortalecimiento de procesos formativos.

Su trayectoria académica evidencia un compromiso permanente con la actualización profesional, la investigación y la incorporación de metodologías innovadoras orientadas a la transformación de los entornos de aprendizaje, contribuyendo al desarrollo de propuestas educativas que responden a las demandas de la sociedad del conocimiento y la educación digital contemporánea.

Jhoselin Liseth Suárez Mise

Investigadora Independiente



jhoselinsuarezmise@gmail.com



<https://orcid.org/0009-0009-4985-1395>

Latacunga, Ecuador

Jhoselin Liseth Suárez Mise es Licenciada en Ciencias de la Educación Básica por la Universidad Técnica de Ambato. Su formación profesional se orienta al estudio, comprensión y fortalecimiento de los procesos educativos en los niveles iniciales de escolaridad, con énfasis en el desarrollo integral de los estudiantes y en la aplicación de estrategias pedagógicas pertinentes a los contextos de aprendizaje contemporáneos.

Como investigadora independiente, ha consolidado un perfil académico vinculado al análisis de problemáticas educativas, la reflexión pedagógica y la generación de aportes que contribuyen al mejoramiento de la práctica docente. Su labor se fundamenta en una visión crítica de la educación, entendida como un proceso social, cultural y formativo que exige innovación, responsabilidad ética y compromiso permanente con la calidad educativa.

Radicada en Latacunga, Ecuador, Jhoselin Liseth Suárez Mise proyecta su desempeño profesional hacia la investigación y la docencia, articulando conocimientos teóricos y prácticos propios de la Educación Básica. Su trayectoria evidencia interés por promover ambientes de aprendizaje inclusivos, participativos y significativos, orientados al desarrollo de competencias, valores y habilidades fundamentales en los estudiantes. Su producción académica se vincula con el fortalecimiento de la educación como eje esencial para la transformación social.

María Luisa Encalada

Investigadora Independiente



marlui1960@gmail.com



<https://orcid.org/0009-0007-8229-3052>

Ibarra, Ecuador

María Luisa Encalada es Doctora en Ciencias de la Educación, con especialización en Administración Educativa, por la Escuela Politécnica Javeriana del Ecuador. Su formación académica se complementa con el título de Licenciada en Ciencias de la Educación, en la especialización de Administración y Supervisión Educativa, obtenido en la Universidad Técnica de Babahoyo, así como con su preparación como Profesora de Educación Primaria, nivel tecnológico, en el Instituto Superior Pedagógico Alfredo Pérez Guerrero.

Como investigadora independiente radicada en Ibarra, Ecuador, ha consolidado un perfil profesional orientado al análisis, gestión y fortalecimiento de los procesos educativos desde una perspectiva administrativa, pedagógica y organizacional. Su trayectoria evidencia una sólida vinculación con la educación básica, la supervisión institucional y la mejora continua de la calidad educativa.

Su formación interdisciplinaria le permite abordar la educación como un proceso integral que requiere liderazgo académico, planificación estratégica y compromiso ético con la formación humana. En este sentido, su labor se proyecta hacia la reflexión crítica sobre la administración educativa y el desarrollo de prácticas institucionales que favorezcan ambientes escolares eficientes, inclusivos y orientados al aprendizaje. Su perfil académico representa un aporte significativo al campo educativo ecuatoriano.

Gabriela Estefanía Ochoa Hermidas

Ministerio de Educación, Deporte y Cultura del Ecuador



gabyjustinochoa@gmail.com



<https://orcid.org/0009-0001-0605-9105>

Machala, Ecuador

Gabriela Estefanía Ochoa Hermidas es Magíster Tecnológica en Desarrollo e Innovación Digital en Inteligencia de Negocios por el Instituto Superior Tecnológico de Formación Profesional Administrativa y Comercial. Asimismo, es Licenciada en Ciencias de la Educación con mención en Informática por la Universidad de Guayaquil y Tecnóloga Superior Universitaria en Administración, formación que le proporciona una visión interdisciplinaria para integrar la gestión administrativa, las tecnologías digitales y los procesos educativos.

Se desempeña como docente en la Unidad Educativa Dr. Juan Henríquez Coello de la ciudad de Machala, donde desarrolla su labor profesional orientada al fortalecimiento de las competencias digitales, la innovación pedagógica y la incorporación de herramientas tecnológicas en los procesos de enseñanza y aprendizaje. Su práctica educativa se caracteriza por la implementación de metodologías activas que favorecen el desarrollo de habilidades críticas, colaborativas y digitales en los estudiantes.

Su trayectoria académica y profesional refleja un compromiso permanente con la actualización científica y tecnológica, promoviendo el uso estratégico de la inteligencia de negocios y las tecnologías de la información como recursos para optimizar la gestión educativa y potenciar la calidad del aprendizaje. Su perfil integra la docencia, la innovación y la transformación digital, contribuyendo al fortalecimiento de una educación pertinente, inclusiva y alineada con las demandas de la sociedad del conocimiento.



El contenido y las ideas expuestas en esta obra se encuentran protegidos por la normativa vigente en materia de propiedad intelectual y constituyen derechos exclusivos de su(s) autor(es)

Todos los derechos reservados © 2026

Sinopsis

La expansión de las tecnologías digitales ha transformado profundamente la manera en que las personas perciben, procesan y gestionan sus experiencias diarias, generando nuevas dinámicas psicológicas vinculadas con la conectividad permanente, la circulación ininterrumpida de información y la presencia constante de dispositivos en casi todas las actividades humanas.

Hiperconectividad y bienestar psicológico: un análisis de los procesos de adaptación mental en la era digital examina las modificaciones que experimentan la atención, las emociones, las relaciones interpersonales, los hábitos de descanso y los mecanismos de autorregulación dentro de una realidad caracterizada por la interacción continua con entornos digitales. La obra analiza los factores que influyen en la construcción de identidades virtuales, la administración de estímulos múltiples, la comparación social en plataformas digitales y las repercusiones asociadas con la sobrecarga informativa. A través de una perspectiva integradora, se presentan conocimientos derivados de la psicología, las neurociencias y los estudios sobre comportamiento tecnológico, acompañados por orientaciones aplicables a la vida cotidiana. Cada apartado aporta herramientas para fortalecer la capacidad de adaptación mental, promover prácticas de uso consciente de la tecnología y favorecer un equilibrio más saludable entre las experiencias digitales y presenciales, contribuyendo al desarrollo de una relación más reflexiva, autónoma y sostenible con el universo conectado contemporáneo.

Palabras clave: hiperconectividad; bienestar psicológico; adaptación mental; salud digital; autorregulación; comportamiento tecnológico

Synopsis

The expansion of digital technologies has profoundly transformed the way people perceive, process, and manage their daily experiences, generating new psychological dynamics associated with permanent connectivity, uninterrupted information flows, and the constant presence of devices across nearly all human activities. **Hyperconnectivity and Psychological Well-Being: An Analysis of Mental Adaptation Processes in the Digital Age** examines the changes experienced in attention, emotions, interpersonal relationships, rest habits, and self-regulation mechanisms within a reality characterized by continuous interaction with digital environments. The book analyzes the factors influencing the construction of virtual identities, the management of multiple stimuli, social comparison on digital platforms, and the effects associated with information overload. Through an integrative perspective, it presents knowledge drawn from psychology, neuroscience, and studies of technological behavior, accompanied by practical guidance applicable to everyday life. Each section provides tools aimed at strengthening mental adaptation, encouraging mindful technology use, and fostering a healthier balance between digital and face-to-face experiences, contributing to the development of a more reflective, autonomous, and sustainable relationship with the contemporary connected world.

Keywords: hyperconnectivity; psychological well-being; mental adaptation; digital health; self-regulation; technological behavior

Índice General

Sinopsis.....	ix
Índice General	11
Introducción	15
Capítulo 1: La mente humana frente al ecosistema digital permanente	19
1.1. Del entorno físico al entorno híbrido: cómo cambió la experiencia cotidiana	23
1.2. Atención fragmentada y gestión de múltiples estímulos simultáneos	26
1.3. La construcción de la identidad personal en espacios digitales	29
1.4. Mecanismos cerebrales asociados a la búsqueda constante de información.....	32
1.5. Percepción del tiempo y sensación de aceleración en la vida conectada	35
1.6. Indicadores para reconocer patrones de saturación cognitiva	38
Capítulo 2: Adaptación emocional en escenarios de conexión continua.....	43
2.1. Regulación emocional ante la sobreexposición informativa	46
2.2. Comparación social digital y su influencia en la autoestima	49
2.3. El papel de las notificaciones en los estados de ánimo diarios	53
2.4. Ansiedad anticipatoria vinculada a la disponibilidad permanente	55
2.5. Estrategias para recuperar espacios de calma psicológica.....	59
2.6. Diseño de rutinas emocionales saludables en contextos hiperconectados	62
Capítulo 3: Relaciones humanas y vínculos afectivos en la era digital	67

3.1. Transformación de la comunicación interpersonal mediante plataformas digitales	71
3.2. Cercanía virtual y percepción de apoyo social.....	75
3.3. Nuevas dinámicas familiares en hogares conectados.....	78
3.4. Gestión de conflictos generados por la interacción en línea	81
3.5. Límites saludables entre intimidad, visibilidad y exposición pública.....	84
3.6. Prácticas para fortalecer vínculos significativos fuera de las pantallas.....	88

Capítulo 4: Productividad mental, descanso y equilibrio psicológico **91**

4.1. Multitarea digital y rendimiento cognitivo.....	94
4.2. Fatiga tecnológica: señales tempranas y consecuencias acumulativas.....	98
4.3. Higiene digital aplicada al bienestar psicológico.....	101
4.4. Sueño, pantallas y recuperación neuropsicológica.....	104
4.5. Técnicas de desconexión programada para mejorar la concentración.	107
4.6. Modelos prácticos de equilibrio entre vida digital y vida presencial.....	110

Capítulo 5: Competencias psicológicas para una convivencia saludable con la tecnología..... **113**

5.1. Autoconocimiento digital: identificar hábitos, impulsos y patrones de uso.....	117
5.2. Entrenamiento de la atención consciente en entornos hiperestimulantes.....	120
5.3. Desarrollo de criterios para el consumo selectivo de información	124
5.4. Construcción de resiliencia psicológica ante la presión digital	127

5.5. Diseño de un plan personal de bienestar tecnológico..... 131

5.6. Hacia una cultura de conexión intencional y salud mental sostenible 134

Conclusiones 137

Referencias Bibliográficas 141

Introducción

La expansión de las tecnologías digitales ha modificado profundamente las formas de aprender, trabajar, comunicarse y construir vínculos sociales. La conectividad permanente, impulsada por dispositivos móviles y plataformas digitales, ha incorporado nuevas posibilidades para el acceso al conocimiento, aunque también ha dado origen a transformaciones cognitivas y emocionales que requieren una atención sistemática desde la investigación científica. En esta línea, Osorio Gómez (2011) destaca que los ambientes híbridos de aprendizaje redefinen la relación entre las personas y los entornos tecnológicos, configurando experiencias cada vez más interdependientes.

La vida cotidiana transcurre actualmente entre escenarios físicos y digitales que permanecen interrelacionados durante gran parte del día. La disponibilidad constante de información modifica la gestión de la atención, la percepción del tiempo y los mecanismos de autorregulación psicológica. Tenezaca Vijay et al. (2026) documentan que la interacción frecuente con herramientas digitales influye sobre los periodos de atención sostenida, mientras que Parra Abarca et al. (2026) describen los mecanismos neurobiológicos asociados con la toma de decisiones y el procesamiento continuo de estímulos tecnológicos.

Las relaciones humanas también han experimentado modificaciones significativas. La comunicación mediada por plataformas digitales amplía las posibilidades de interacción, aunque introduce nuevas formas de comparación social, exposición pública y construcción de identidades virtuales. Gómez-Urrutia y Jiménez Figueroa (2022) analizan la configuración de perfiles digitales en adolescentes, evidenciando que la identidad personal incorpora dimensiones vinculadas con la visibilidad en línea. De manera complementaria, Rodríguez-Hernández et al. (2025)

muestran que el apoyo social recibido mediante medios digitales puede influir positivamente en la percepción de bienestar cuando existe un uso equilibrado.

El bienestar psicológico constituye uno de los principales campos de interés dentro de esta realidad tecnológica. La hiperconectividad favorece el acceso inmediato a múltiples recursos, aunque también incrementa la exposición continua a notificaciones, estímulos simultáneos y flujos permanentes de información. Chachapoya Correa et al. (2025) identifican relaciones entre el uso intensivo de redes sociales, la regulación emocional y la salud mental, mientras Villarreal Espinosa (2024) examina la asociación existente entre la utilización de estas plataformas y la autoestima durante la adolescencia.

Desde una perspectiva académica, resulta pertinente integrar los aportes provenientes de la psicología, la neurociencia, la educación y los estudios sobre comportamiento tecnológico para comprender las dinámicas propias de la hiperconectividad. La literatura reciente presenta avances importantes, aunque con frecuencia aborda los fenómenos de manera independiente. Esta obra responde a la necesidad de reunir evidencias científicas actualizadas en un marco analítico coherente, favoreciendo una comprensión amplia del bienestar psicológico en la era digital y ofreciendo fundamentos útiles para la investigación, la docencia y la intervención profesional.

El propósito general del libro consiste en analizar los procesos de adaptación psicológica vinculados con la hiperconectividad, identificando los factores cognitivos, emocionales y sociales que intervienen en la construcción de hábitos digitales saludables. Entre sus objetivos específicos se encuentran examinar las transformaciones de la atención, valorar la influencia de las relaciones virtuales sobre el bienestar, reconocer las manifestaciones del tecnoestrés y proponer estrategias

orientadas al fortalecimiento de la autorregulación, la resiliencia y el equilibrio entre la vida presencial y la interacción tecnológica.

A partir de estos propósitos surgen diversas interrogantes que orientan el desarrollo de la obra. ¿Qué transformaciones experimentan la atención y los procesos cognitivos en una realidad caracterizada por la conexión permanente? ¿De qué manera influyen las plataformas digitales sobre la regulación emocional y las relaciones interpersonales? ¿Qué estrategias favorecen una convivencia equilibrada con la tecnología? Estas preguntas encuentran respaldo en investigaciones recientes dedicadas al estudio del bienestar psicológico, la resiliencia digital y el comportamiento tecnológico (Landavazo Moreno et al., 2024; González Monzón, 2025).

La organización del libro responde a una secuencia temática que facilita la comprensión progresiva del fenómeno estudiado. El primer capítulo analiza la adaptación de la mente humana frente al ecosistema digital, abordando la atención, la identidad, la percepción temporal y la saturación cognitiva. El segundo examina la regulación emocional, la autoestima y los efectos derivados de la exposición constante a la información. Cada apartado incorpora evidencia científica reciente y establece relaciones entre los hallazgos provenientes de distintas disciplinas.

Los capítulos tercero y cuarto centran su atención en las relaciones humanas, la productividad mental y el equilibrio psicológico. Se estudian las transformaciones de la comunicación interpersonal, el apoyo social, la vida familiar, la fatiga tecnológica, la higiene digital y la recuperación neuropsicológica asociada al descanso. Jaime Manzanarez (2025) analiza la transformación digital de la comunicación, mientras Vargas Allauca (2025) examina el tecnoestrés y la fatiga visual derivados del uso intensivo de dispositivos tecnológicos, aportando elementos relevantes para comprender estas experiencias.

El quinto capítulo reúne estrategias destinadas al fortalecimiento de competencias psicológicas que favorecen una convivencia saludable con la tecnología. Se desarrollan temas relacionados con el autoconocimiento digital, la atención consciente, el consumo selectivo de información, la resiliencia y el diseño de planes personales de bienestar tecnológico. En conjunto, los contenidos ofrecen una visión integradora sustentada en evidencia científica actual, procurando contribuir al desarrollo de prácticas responsables que permitan construir una relación equilibrada, reflexiva y sostenible con el universo digital contemporáneo.

Capítulo 1:

La mente humana frente al ecosistema digital permanente

La transformación digital ha modificado de manera profunda la experiencia cotidiana, redefiniendo la relación entre las personas, la información y los espacios donde transcurre la vida diaria. La presencia permanente de dispositivos tecnológicos dejó de representar un recurso complementario para convertirse en un componente habitual de las actividades académicas, laborales y personales. En este sentido, Osorio Gómez (2011) plantea que los ambientes híbridos articulan experiencias presenciales y digitales, ampliando las formas de interacción, aprendizaje y participación social.

La consolidación de un ecosistema digital permanente ha generado cambios que trascienden el ámbito tecnológico. Las decisiones cotidianas, la comunicación, el acceso al conocimiento y la organización del tiempo se desarrollan mediante una interacción continua con plataformas digitales. Esta realidad modifica hábitos previamente establecidos y exige nuevas formas de adaptación psicológica. La mente humana reorganiza progresivamente sus procesos cognitivos para responder a un flujo informativo que permanece activo durante prácticamente toda la jornada.

Uno de los aspectos que mayor atención ha despertado dentro de la literatura científica corresponde a la administración de los recursos cognitivos frente a la abundancia de estímulos digitales. La atención ya no permanece dirigida durante largos periodos hacia una única actividad, debido a la constante alternancia entre mensajes, notificaciones, aplicaciones y múltiples fuentes de información. Tenezaca Vijay et al. (2026) indican que el uso continuo de herramientas digitales influye en la estabilidad de la atención sostenida, especialmente dentro de escenarios educativos.

Las transformaciones derivadas de la conectividad permanente también alcanzan la construcción de la identidad personal. Las plataformas digitales facilitan nuevas formas de representación, interacción y reconocimiento social que

complementan la experiencia presencial. Fotografías, publicaciones y diferentes expresiones comunicativas configuran una presencia pública que evoluciona con el tiempo. Desde esta perspectiva, Gómez-Urrutia y Jiménez Figueroa (2022) reconocen que los perfiles digitales participan activamente en los procesos de construcción identitaria, particularmente durante las etapas de desarrollo juvenil.

Paralelamente, el funcionamiento cerebral responde de manera dinámica a la disponibilidad constante de información. La curiosidad, la toma de decisiones, la memoria y los mecanismos de recompensa participan continuamente durante la navegación digital, favoreciendo patrones de consulta frecuentes y cambios rápidos del foco atencional. Parra Abarca et al. (2026) destacan que la conducta relacionada con la búsqueda de información depende de la interacción entre procesos cognitivos, emocionales y neurobiológicos que regulan la orientación de las decisiones humanas.

La percepción subjetiva del tiempo constituye otra dimensión relevante dentro de la experiencia digital contemporánea. La rapidez de las comunicaciones, la actualización permanente de contenidos y la posibilidad de realizar múltiples actividades simultáneamente generan jornadas caracterizadas por una sensación constante de aceleración. Tripaldi-Proañó y Tripaldi-Proañó (2022) explican que el teléfono inteligente dejó de desempeñar una función exclusivamente comunicativa para participar activamente en la organización temporal de la vida cotidiana y en la experiencia personal de la duración.

Junto con estos cambios aparecen manifestaciones relacionadas con la carga mental acumulada durante la interacción permanente con tecnologías digitales. La exposición continua a información diversa incrementa la probabilidad de experimentar fatiga cognitiva, disminución de la concentración y dificultades para mantener procesos de autorregulación eficientes. Reconocer

estos indicadores resulta indispensable para comprender las respuestas adaptativas desarrolladas por la mente frente a un entorno caracterizado por la conectividad ininterrumpida y la abundancia de estímulos.

Este capítulo aborda dichas transformaciones desde una perspectiva integradora, articulando aportes provenientes de la psicología, la neurociencia y los estudios sobre comportamiento tecnológico. Cada apartado desarrolla una dimensión específica del funcionamiento mental dentro de la era digital, estableciendo relaciones entre los cambios experimentados por la atención, la identidad, la percepción temporal y los mecanismos neurocognitivos implicados en la adaptación a la hiperconectividad. La secuencia temática mantiene una progresión lógica que facilita la comprensión del fenómeno.

El propósito consiste en ofrecer una base conceptual que permita interpretar las modificaciones experimentadas por la mente humana ante la convivencia cotidiana con tecnologías digitales. La revisión de los diferentes temas favorece una comprensión amplia de los procesos psicológicos involucrados, destacando la necesidad de fortalecer capacidades relacionadas con la atención consciente, la regulación emocional, la gestión del tiempo y el uso equilibrado de los recursos tecnológicos disponibles.

En conjunto, los contenidos desarrollados permiten comprender que la hiperconectividad constituye un fenómeno complejo que involucra dimensiones cognitivas, emocionales y sociales profundamente interrelacionadas. La adaptación mental no depende únicamente del avance tecnológico, sino también de la capacidad humana para construir hábitos saludables, preservar el bienestar psicológico y mantener un equilibrio entre las experiencias desarrolladas en espacios presenciales y aquellas que tienen lugar dentro del universo digital permanente.

1.1. Del entorno físico al entorno híbrido: cómo cambió la experiencia cotidiana

La vida cotidiana experimentó una transformación profunda desde el momento en que los espacios físicos comenzaron a entrelazarse con los escenarios digitales. Las actividades domésticas, laborales, educativas y recreativas dejaron de depender de un lugar específico para desarrollarse mediante conexiones permanentes. Este cambio modificó hábitos, ritmos y formas de interacción, generando una experiencia diaria caracterizada por la presencia constante de dispositivos tecnológicos que acompañan decisiones, conversaciones, aprendizajes y momentos de descanso.

La transición hacia entornos híbridos redefinió la percepción del espacio y del tiempo. La permanencia en un lugar físico ya no determina completamente la participación social, académica o profesional, debido a que numerosas acciones ocurren mediante plataformas digitales. En consecuencia, las fronteras entre el hogar, la oficina, el aula y los espacios de entretenimiento adquirieron una naturaleza flexible, donde múltiples actividades conviven durante una misma jornada con una intensidad anteriormente poco frecuente.

Las relaciones interpersonales también adquirieron nuevas características dentro de este escenario híbrido. La comunicación dejó de depender exclusivamente del encuentro presencial para extenderse hacia conversaciones instantáneas, videollamadas y redes digitales. Esta ampliación favoreció vínculos continuos entre personas geográficamente distantes, aunque también modificó las expectativas relacionadas con la disponibilidad permanente. De acuerdo con Osorio Gómez (2011), los ambientes híbridos integran distintas formas de interacción que enriquecen las experiencias de aprendizaje y convivencia.

La organización de las actividades diarias comenzó a responder a dinámicas distintas. Las herramientas digitales

facilitaron la planificación, el acceso inmediato a información y la coordinación de responsabilidades personales. Al mismo tiempo, la abundancia de estímulos incrementó la necesidad de distribuir la atención entre diversas tareas realizadas de manera simultánea. Esta condición alteró las rutinas tradicionales y favoreció estilos de vida donde la conexión permanente pasó a formar parte de la normalidad cotidiana.

El trabajo y la educación constituyen ejemplos representativos de esta transformación. Las reuniones virtuales, las plataformas colaborativas y los recursos digitales ampliaron las posibilidades de participación desde diferentes lugares. Esta modalidad permitió mayor flexibilidad para numerosas personas, aunque también redujo la separación entre las responsabilidades laborales, académicas y la vida privada. La vivienda adquirió funciones múltiples, convirtiéndose en un espacio destinado a actividades anteriormente distribuidas en diferentes escenarios.

La experiencia cotidiana dentro del entorno híbrido también influyó en la percepción del tiempo disponible. Las posibilidades de acceder continuamente a información, mensajes y actividades digitales generaron jornadas caracterizadas por una sensación constante de ocupación. Incluso durante los momentos destinados al descanso, las notificaciones y los contenidos digitales mantuvieron activa la atención. Esta dinámica favoreció nuevas formas de administrar prioridades, estableciendo ritmos personales marcados por la conectividad permanente.

Las transformaciones observadas también alcanzaron la construcción de la identidad personal. La presencia simultánea en espacios físicos y digitales permitió desarrollar distintas maneras de presentarse ante otras personas mediante perfiles, publicaciones e interacciones virtuales. Desde esta perspectiva, la identidad pasó a configurarse mediante experiencias distribuidas entre ambos escenarios. Osorio Gómez (2011) plantea que los ambientes híbridos

fortalecen procesos de participación donde convergen dimensiones presenciales y digitales dentro de una misma experiencia formativa.

Figura 1
Transición del entorno físico al entorno híbrido



La convivencia familiar también experimentó modificaciones significativas. Los dispositivos tecnológicos pasaron a ocupar un lugar habitual durante las conversaciones, las actividades recreativas y la organización doméstica. Esta presencia permanente generó nuevas oportunidades para mantener contacto con familiares distantes y compartir experiencias mediante recursos digitales. Paralelamente, aparecieron momentos donde cada integrante desarrolló actividades diferentes sin abandonar el mismo espacio físico, configurando dinámicas familiares distintas a las tradicionales.

Desde una perspectiva psicológica, el entorno híbrido favoreció procesos permanentes de adaptación mental frente a cambios continuos en las formas de comunicación y participación social. La capacidad para alternar entre escenarios físicos y digitales

comenzó a formar parte de las competencias cotidianas de muchas personas. En este sentido, Osorio Gómez (2011) reconoce que la articulación entre ambos ambientes amplía las posibilidades de interacción y aprendizaje mediante experiencias complementarias desarrolladas en diversos espacios.

La consolidación del entorno híbrido representa una transformación cultural que trasciende el ámbito tecnológico. La experiencia cotidiana pasó a desarrollarse mediante una interacción constante entre escenarios presenciales y digitales, modificando hábitos, vínculos sociales y formas de comprender la realidad inmediata. Esta nueva configuración invita a reflexionar acerca de las maneras en que las personas construyen bienestar, equilibrio emocional y sentido de pertenencia dentro de una sociedad caracterizada por la conectividad permanente.

1.2. Atención fragmentada y gestión de múltiples estímulos simultáneos

La expansión de los entornos digitales transformó la manera en que las personas distribuyen sus recursos cognitivos durante la vida cotidiana. Mensajes, notificaciones, imágenes, sonidos y múltiples canales de comunicación compiten continuamente por captar el interés. Esta dinámica favorece cambios frecuentes del foco mental, reduciendo la permanencia sobre una misma actividad durante periodos prolongados. La experiencia diaria adquiere un ritmo acelerado, donde la atención transita entre estímulos diversos con una rapidez antes poco habitual.

La fragmentación atencional constituye una consecuencia visible del contacto permanente con plataformas digitales. Cada interrupción modifica el flujo natural del pensamiento y exige reorganizar los procesos cognitivos necesarios para retomar una tarea previa. Aunque estas transiciones parecen breves, su repetición continua incrementa el esfuerzo mental requerido para

mantener niveles adecuados de concentración. El cerebro alterna constantemente entre distintas demandas, generando una sensación persistente de actividad ininterrumpida.

El manejo simultáneo de múltiples estímulos suele interpretarse como una habilidad asociada a la vida digital contemporánea. Sin embargo, diversas investigaciones muestran que la realización paralela de actividades incrementa la carga cognitiva y afecta la permanencia del foco atencional. Tenezaca Vijay et al. (2026) señalan que el empleo continuo de herramientas digitales influye sobre los periodos de atención sostenida, particularmente cuando las interrupciones forman parte de la dinámica habitual de aprendizaje.

Las exigencias informativas presentes en la vida cotidiana también modifican la percepción subjetiva del tiempo. La necesidad de responder rápidamente a distintos canales de comunicación favorece un estado permanente de vigilancia frente a nuevas señales digitales. En consecuencia, la atención permanece distribuida entre tareas simultáneas, dificultando la dedicación prolongada hacia una actividad específica. Esta condición repercute en la profundidad del procesamiento cognitivo y en la calidad de las experiencias desarrolladas.

Desde la perspectiva psicológica, la atención representa un recurso limitado que requiere administración consciente. La exposición continua a estímulos variados incrementa la probabilidad de interrupciones frecuentes, alterando la secuencia natural de las actividades intelectuales. Muchas personas experimentan la impresión de permanecer ocupadas durante toda la jornada, aunque una parte importante del tiempo se destine al cambio constante entre pequeñas acciones digitales que reclaman respuestas inmediatas.

Los espacios educativos reflejan con claridad esta transformación cognitiva. Estudiantes y docentes interactúan

diariamente con plataformas virtuales, recursos audiovisuales, aplicaciones y sistemas colaborativos que enriquecen las oportunidades de aprendizaje. No obstante, la abundancia de estímulos también demanda estrategias orientadas a preservar la concentración durante actividades prolongadas. Mantener el equilibrio entre disponibilidad tecnológica y profundidad intelectual constituye una tarea permanente dentro de las experiencias formativas actuales.

La convivencia cotidiana con múltiples pantallas también influye en los hábitos personales relacionados con el descanso, la lectura y la reflexión. Resulta frecuente alternar entre conversaciones digitales, contenidos audiovisuales y búsquedas informativas durante intervalos muy breves. De acuerdo con Tenezaca Vijay et al. (2026), la interacción continua con herramientas digitales modifica los patrones de atención sostenida, aspecto particularmente relevante cuando las interrupciones forman parte de las rutinas diarias.

La adaptación psicológica frente a esta realidad requiere desarrollar mecanismos que permitan regular el flujo constante de información. La capacidad para establecer prioridades cognitivas favorece una mejor administración de los recursos atencionales disponibles. Más que rechazar las tecnologías digitales, numerosas investigaciones promueven prácticas orientadas a fortalecer momentos de concentración prolongada, permitiendo un procesamiento más profundo de la información y una experiencia intelectual de mayor calidad.

Las relaciones sociales tampoco permanecen ajenas a esta dinámica. Durante encuentros familiares, conversaciones profesionales o actividades recreativas, los dispositivos móviles introducen interrupciones que fragmentan la continuidad del intercambio interpersonal. Esta alternancia permanente entre la interacción presencial y la comunicación digital modifica la calidad de la escucha, la interpretación emocional y la permanencia del

interés compartido, generando nuevas formas de convivencia características de la sociedad hiperconectada.

Comprender la atención fragmentada implica reconocer que la mente humana adapta constantemente su funcionamiento frente al ecosistema digital permanente. Dicho proceso involucra cambios en la administración del tiempo, la concentración y la interacción cotidiana con el entorno tecnológico. Tenezaca Vijay et al. (2026) destacan que la exposición continua a herramientas digitales influye sobre la estabilidad atencional, aspecto relevante para comprender los procesos de adaptación mental propios de la hiperconectividad contemporánea.

1.3. La construcción de la identidad personal en espacios digitales

La identidad personal atraviesa un proceso de transformación constante dentro de los espacios digitales. Las plataformas de interacción permiten compartir experiencias, intereses y opiniones mediante publicaciones que permanecen disponibles para distintas audiencias. Cada decisión relacionada con la imagen proyectada adquiere un significado particular, debido a que contribuye a la percepción construida por otras personas. La presencia digital deja de representar un elemento accesorio para convertirse en parte de la vida cotidiana.

La participación continua en redes digitales favorece nuevas maneras de expresar rasgos personales. Fotografías, comentarios, preferencias culturales y formas de comunicación configuran una representación pública que evoluciona con el paso del tiempo. Esta construcción responde tanto a decisiones conscientes como a prácticas habituales desarrolladas durante la interacción cotidiana. En consecuencia, la identidad adquiere una dimensión dinámica donde la experiencia presencial mantiene un diálogo permanente con los escenarios virtuales.

Durante la adolescencia, la elaboración de perfiles digitales ocupa un lugar relevante dentro del desarrollo personal. La selección de contenidos compartidos refleja intereses, aspiraciones y formas de relacionarse con los demás. Gómez-Urrutia y Jiménez Figueroa (2022) plantean que los perfiles en redes sociales participan activamente en la configuración de la identidad juvenil mediante procesos de representación vinculados con la interacción cotidiana y el reconocimiento entre pares.

La búsqueda de aceptación también influye sobre las decisiones relacionadas con la presencia digital. Reacciones, comentarios y diferentes manifestaciones de aprobación adquieren valor simbólico para muchas personas, fortaleciendo determinadas formas de presentación personal. Este fenómeno no responde únicamente al interés por obtener visibilidad, sino también al deseo de establecer vínculos significativos mediante espacios donde la interacción ocurre con gran frecuencia y alcanza audiencias muy diversas.

La construcción identitaria dentro de ambientes digitales también implica administrar distintos escenarios de participación. Una misma persona puede mantener perfiles orientados hacia actividades profesionales, académicas, familiares o recreativas, adaptando el lenguaje y las formas de comunicación según cada audiencia. Esta diversidad favorece una representación multifacética de la personalidad, donde diferentes dimensiones conviven sin perder necesariamente la coherencia entre ellas.

Las experiencias compartidas mediante plataformas digitales conservan una permanencia que influye sobre la memoria personal y colectiva. Publicaciones realizadas años atrás permanecen disponibles, permitiendo observar cambios en intereses, valores y proyectos de vida. Esta continuidad convierte los espacios digitales en archivos biográficos donde numerosas vivencias quedan registradas, facilitando procesos de reflexión

acerca de la propia evolución personal y de las relaciones construidas con otras personas.

Figura 2

Construcción de la identidad en entornos digitales



La interacción cotidiana mediante redes digitales también fortalece el sentido de pertenencia hacia comunidades organizadas alrededor de intereses comunes. Grupos culturales, académicos, deportivos o profesionales favorecen intercambios permanentes que enriquecen la percepción individual. Gómez-Urrutia y Jiménez Figueroa (2022) destacan que la construcción identitaria se desarrolla mediante relaciones sociales donde la participación en redes ocupa un papel relevante para el reconocimiento mutuo y la expresión personal.

Desde una perspectiva psicológica, la identidad permanece abierta a procesos continuos de ajuste y reinterpretación. Las experiencias vividas dentro de espacios digitales amplían las oportunidades para contrastar opiniones, descubrir afinidades y fortalecer determinadas dimensiones personales. Cada interacción

aporta elementos que enriquecen la percepción sobre uno mismo, fortaleciendo procesos reflexivos relacionados con los valores, las expectativas y las formas de participación dentro de la sociedad contemporánea.

La autenticidad representa un aspecto de gran relevancia durante la construcción de la identidad digital. Mantener coherencia entre las vivencias presenciales y la representación compartida mediante plataformas favorece relaciones caracterizadas por mayor confianza. Cuando existe correspondencia entre ambas dimensiones, las personas desarrollan vínculos más estables y experimentan una percepción de bienestar asociada con la posibilidad de expresarse de manera consistente frente a diferentes audiencias.

La consolidación de la identidad personal dentro de los espacios digitales refleja una adaptación continua a las formas actuales de interacción humana. La presencia virtual participa activamente en la construcción de relaciones, memorias y proyectos personales, integrándose a la experiencia cotidiana. Gómez-Urrutia y Jiménez Figueroa (2022) reconocen que los perfiles digitales forman parte de procesos identitarios donde la interacción social contribuye al desarrollo de la percepción personal y del sentido de pertenencia.

1.4. Mecanismos cerebrales asociados a la búsqueda constante de información

La disponibilidad permanente de información transformó profundamente la relación entre el cerebro y el conocimiento. Cada consulta realizada mediante dispositivos digitales activa procesos cognitivos vinculados con la curiosidad, la anticipación y la toma de decisiones. La facilidad para acceder a contenidos de diversa naturaleza alimenta una dinámica caracterizada por búsquedas repetidas a lo largo del día. Esta práctica modifica hábitos mentales

relacionados con la atención, la memoria y la selección de información relevante.

El cerebro humano desarrolla mecanismos orientados a identificar estímulos novedosos que puedan aportar información útil para la adaptación al entorno. En la actualidad, las plataformas digitales presentan contenidos renovados de manera constante, favoreciendo una expectativa continua frente a posibles novedades. Cada actualización, mensaje o notificación despierta procesos de evaluación rápida, mediante los cuales la mente determina si resulta conveniente dirigir recursos cognitivos hacia ese nuevo estímulo.

La búsqueda reiterada de información mantiene una estrecha relación con los circuitos neuronales involucrados en la motivación y la recompensa. Desde la perspectiva presentada por Parra Abarca et al. (2026), los procesos de toma de decisiones dependen de la interacción entre distintas estructuras cerebrales y sistemas neurotransmisores que regulan la valoración de alternativas y la orientación de la conducta. Esta interacción contribuye a explicar la persistencia de determinados hábitos digitales.

La curiosidad constituye uno de los motores más importantes del aprendizaje humano. Cuando una persona percibe la posibilidad de obtener datos nuevos, el cerebro activa procesos orientados a reducir la incertidumbre mediante la exploración informativa. Dentro del ecosistema digital, esta tendencia encuentra oportunidades prácticamente ininterrumpidas debido a la abundancia de contenidos disponibles, fortaleciendo patrones cotidianos caracterizados por consultas frecuentes y cambios rápidos del foco de atención.

La memoria también participa activamente durante la búsqueda constante de información. El cerebro compara conocimientos previos con los datos recientemente obtenidos,

reorganizando representaciones mentales conforme aparecen nuevos elementos. Este intercambio permanente favorece procesos de actualización cognitiva, aunque también incrementa la necesidad de discriminar entre información relevante, secundaria o carente de fundamento. La capacidad de selección adquiere un papel importante dentro de las experiencias digitales contemporáneas.

La toma de decisiones relacionada con el consumo informativo ocurre mediante procesos complejos que involucran evaluación, expectativa y regulación emocional. Cada elección acerca de abrir un enlace, responder un mensaje o consultar una noticia implica valorar beneficios potenciales frente al esfuerzo requerido. Parra Abarca et al. (2026) describen que diferentes regiones cerebrales cooperan durante estas decisiones, permitiendo integrar información cognitiva, emocional y motivacional antes de ejecutar una acción.

Las emociones también intervienen de manera significativa durante la búsqueda de información. Contenidos sorprendentes, preocupantes o agradables generan respuestas afectivas que incrementan el interés por continuar navegando. Esta interacción entre emoción y cognición fortalece determinados patrones de consulta repetitiva, particularmente cuando las plataformas digitales presentan información organizada para captar la atención mediante estímulos variados y continuamente actualizados.

El funcionamiento cerebral mantiene una notable capacidad de adaptación frente a cambios ambientales. La convivencia cotidiana con tecnologías digitales favorece ajustes progresivos relacionados con la velocidad del procesamiento informativo y la alternancia entre diferentes fuentes de conocimiento. Estos cambios reflejan la plasticidad característica del sistema nervioso, permitiendo responder a exigencias cognitivas cada vez más dinámicas sin perder la capacidad de adquirir nuevos aprendizajes.

La regulación consciente del comportamiento representa un componente relevante durante la interacción con grandes volúmenes de información. Los procesos ejecutivos permiten establecer prioridades, inhibir respuestas impulsivas y orientar la atención hacia objetivos previamente definidos. Parra Abarca et al. (2026) destacan que la toma de decisiones depende del equilibrio entre mecanismos racionales y emocionales, aspecto especialmente relevante dentro de ambientes digitales caracterizados por abundantes estímulos informativos.

Comprender los mecanismos cerebrales vinculados con la búsqueda permanente de información permite interpretar la adaptación mental propia de la era digital desde una perspectiva neurocientífica. La interacción entre curiosidad, memoria, emoción, atención y toma de decisiones configura patrones cognitivos acordes con la hiperconectividad contemporánea. Este conocimiento favorece una comprensión más amplia de las transformaciones experimentadas por la mente humana ante la disponibilidad continua de información y recursos digitales.

1.5. Percepción del tiempo y sensación de aceleración en la vida conectada

La percepción del tiempo experimentó cambios significativos con la incorporación permanente de dispositivos digitales en la vida cotidiana. Las actividades diarias transcurren entre consultas rápidas, mensajes instantáneos y flujos continuos de información que modifican la experiencia subjetiva de la duración. Muchas personas perciben jornadas intensas, marcadas por la sensación de mantener numerosas tareas abiertas al mismo tiempo. Esta vivencia transforma la relación con los ritmos habituales del trabajo, el descanso y la interacción social.

La conectividad permanente favorece una experiencia caracterizada por la inmediatez. Las respuestas llegan con rapidez, las noticias se actualizan constantemente y las conversaciones

atravesamos distintos canales en cuestión de segundos. Este ritmo modifica las expectativas relacionadas con la espera, generando una preferencia creciente por resultados inmediatos. Poco a poco, los intervalos destinados a la pausa pierden presencia dentro de una rutina organizada alrededor de la disponibilidad continua de información.

El teléfono inteligente ocupa un lugar destacado dentro de esta transformación temporal. Más allá de su función comunicativa, organiza agendas, recordatorios, desplazamientos y actividades recreativas mediante una presencia constante durante la jornada. Tripaldi-Proaño y Tripaldi-Proaño (2022) explican que este objeto diseñado participa activamente en la manera en que las personas experimentan el tiempo, reorganizando prácticas cotidianas relacionadas con la gestión de actividades y la percepción de su duración.

La aceleración percibida no depende exclusivamente del número de actividades realizadas. También guarda relación con la frecuencia de las interrupciones y con la necesidad de alternar continuamente entre diferentes estímulos digitales. Cada consulta breve modifica la continuidad de la experiencia cotidiana, generando una impresión de movimiento permanente. De esta manera, incluso jornadas relativamente tranquilas pueden percibirse como intensas debido al constante tránsito entre múltiples fuentes de información.

Desde la perspectiva psicológica, la percepción temporal constituye una construcción subjetiva influida por factores cognitivos y emocionales. La atención distribuida entre numerosos estímulos altera la forma en que el cerebro registra la duración de las experiencias. Cuando predominan las interrupciones frecuentes, las personas suelen experimentar una sensación de rapidez difícil de asociar con el tiempo medido mediante relojes o calendarios, estableciendo diferencias entre la duración objetiva y la vivencia personal.

Las relaciones interpersonales también reflejan esta transformación. La disponibilidad inmediata favorece expectativas relacionadas con respuestas rápidas y comunicación constante, modificando la manera en que se administran los tiempos compartidos. Conversaciones que anteriormente transcurrían mediante encuentros presenciales ahora se desarrollan mediante intercambios breves distribuidos durante todo el día. Esta modalidad fortalece el contacto continuo, aunque también altera la percepción de los momentos destinados al descanso y la desconexión.

Figura 3

Percepción acelerada del tiempo en la vida digital



El diseño de las tecnologías digitales influye en la organización cotidiana mediante herramientas orientadas a optimizar tiempos y facilitar múltiples actividades simultáneas. Calendarios inteligentes, asistentes virtuales y sistemas automáticos reorganizan tareas con notable eficiencia. Tripaldi-Proaño y Tripaldi-Proaño (2022) indican que el teléfono dejó de representar un simple medio de comunicación para convertirse en

un elemento que participa activamente en la construcción contemporánea de la experiencia temporal.

La memoria también participa en esta percepción acelerada. Cuando las actividades se suceden con rapidez y reciben atención fragmentada, numerosos acontecimientos parecen integrarse en una secuencia continua difícil de diferenciar. En consecuencia, ciertas jornadas resultan breves al ser recordadas, mientras otras adquieren una extensión subjetiva relacionada con la intensidad emocional o cognitiva de las experiencias vividas durante ese periodo.

El bienestar psicológico mantiene una estrecha relación con la capacidad para equilibrar los ritmos impuestos por la conectividad permanente. Reservar momentos destinados a actividades desarrolladas sin interrupciones favorece una vivencia temporal más estable y consciente. Tripaldi-Proaño y Tripaldi-Proaño (2022) destacan que la interacción cotidiana con el teléfono transforma la percepción del tiempo, aspecto relevante para comprender las dinámicas contemporáneas asociadas con la vida digital.

La sensación de aceleración representa uno de los rasgos más visibles de la existencia conectada. La interacción continua con dispositivos digitales modifica la percepción subjetiva de la duración, reorganiza hábitos cotidianos y redefine la relación entre actividad, espera y descanso. Comprender estas transformaciones permite interpretar con mayor profundidad los procesos de adaptación mental característicos de la hiperconectividad y sus efectos sobre la experiencia cotidiana de las personas.

1.6. Indicadores para reconocer patrones de saturación cognitiva

La saturación cognitiva constituye una respuesta progresiva del sistema mental frente a la acumulación continua de

estímulos, tareas e información. En la vida digital, esta condición puede desarrollarse de manera casi imperceptible hasta afectar la calidad del pensamiento y la capacidad para mantener un desempeño equilibrado. La mente intenta administrar múltiples demandas al mismo tiempo, aunque dispone de recursos limitados. Cuando esas exigencias se prolongan durante largas jornadas, aparecen manifestaciones que requieren atención y análisis cuidadoso.

Uno de los primeros indicadores corresponde a la disminución de la concentración sostenida. Actividades que anteriormente podían realizarse con facilidad comienzan a interrumpirse por pensamientos dispersos, impulsos de revisar dispositivos o necesidad constante de cambiar de tarea. Estas interrupciones reducen la profundidad del procesamiento intelectual y aumentan el tiempo necesario para completar responsabilidades cotidianas. La productividad disminuye de manera gradual mientras el esfuerzo mental parece incrementarse con el transcurso de las horas.

La memoria inmediata también refleja señales relacionadas con la sobrecarga cognitiva. Resulta frecuente olvidar pequeñas tareas, perder el hilo de una conversación o necesitar releer varias veces un mismo texto para comprender su contenido. Cancino y Rehbein (2016) señalan que determinadas alteraciones cognitivas iniciales pueden manifestarse mediante cambios discretos en la memoria y la atención, aspectos que merecen observación permanente cuando interfieren con el funcionamiento cotidiano.

La fatiga mental representa otra manifestación relevante. Muchas personas experimentan una sensación persistente de cansancio intelectual incluso después de actividades que antes resultaban habituales. No siempre existe agotamiento físico. En numerosas ocasiones predomina una percepción de desgaste asociada con la necesidad constante de responder mensajes, atender notificaciones, consultar información y mantener una

disponibilidad permanente frente a diferentes plataformas digitales que demandan atención continua.

La regulación emocional también puede verse afectada cuando la carga cognitiva permanece elevada durante periodos prolongados. Pequeñas dificultades generan respuestas desproporcionadas, disminuye la tolerancia ante interrupciones y aumenta la sensación de irritabilidad. Estas reacciones no aparecen de manera aislada; forman parte de un proceso adaptativo donde la mente intenta conservar recursos psicológicos frente a una estimulación constante que dificulta los espacios destinados al descanso y la recuperación intelectual.

Otro indicador importante se relaciona con la disminución de la capacidad para organizar prioridades. La abundancia de información favorece decisiones impulsivas, cambios frecuentes de actividad y dificultades para establecer una secuencia lógica de trabajo. Cancino y Rehbein (2016) destacan que diversos factores vinculados con el funcionamiento cognitivo afectan procesos ejecutivos relacionados con la planificación, el juicio y la organización, dimensiones esenciales para mantener un adecuado desempeño en la vida diaria.

La saturación cognitiva también modifica la calidad de las relaciones interpersonales. Durante conversaciones presenciales aparecen distracciones frecuentes, disminuye la escucha atenta y resulta más complejo interpretar expresiones emocionales de otras personas. La atención permanece parcialmente dirigida hacia dispositivos electrónicos o pensamientos relacionados con actividades pendientes. Esta fragmentación limita la construcción de vínculos basados en la presencia consciente y reduce la calidad de la comunicación cotidiana.

El descanso constituye un espacio donde las consecuencias de la sobrecarga mental suelen hacerse visibles. Aunque el cuerpo permanezca inmóvil, la actividad cognitiva continúa

reproduciendo información acumulada durante el día. Pensamientos reiterativos, dificultad para desconectarse de las responsabilidades digitales y sensación de permanecer mentalmente activo interfieren con la recuperación necesaria para afrontar nuevas actividades. La ausencia de pausas suficientes favorece un ciclo continuo de agotamiento intelectual.

Desde una perspectiva preventiva, reconocer tempranamente estos indicadores permite desarrollar estrategias orientadas al cuidado de la salud mental. Cancino y Rehbein (2016) describen la importancia de identificar cambios iniciales relacionados con el funcionamiento cognitivo, debido a que una detección oportuna facilita intervenciones destinadas a preservar las capacidades intelectuales y promover condiciones favorables para el bienestar psicológico a lo largo del tiempo.

Comprender los patrones asociados con la saturación cognitiva permite interpretar la hiperconectividad desde una mirada centrada en la experiencia humana. La tecnología ofrece oportunidades valiosas para el aprendizaje, la comunicación y el desarrollo profesional, aunque también demanda capacidades de autorregulación que favorezcan un equilibrio duradero. Reconocer las señales tempranas del desgaste mental fortalece la toma de decisiones conscientes y contribuye a construir hábitos compatibles con una vida digital saludable y psicológicamente estable.

Capítulo 2:

Adaptación emocional en escenarios de conexión continua

El estudio de la adaptación emocional frente a la conexión continua adquiere una relevancia creciente debido a la presencia constante de tecnologías digitales en la vida cotidiana. La interacción permanente con plataformas, aplicaciones y múltiples flujos de información transforma la experiencia afectiva, modifica los hábitos de atención y condiciona la manera en que las personas interpretan sus vivencias diarias. Este capítulo desarrolla una mirada integradora sobre dichos procesos, articulando distintos aportes científicos relacionados con el bienestar psicológico y la regulación emocional.

La disponibilidad ininterrumpida de contenidos informativos ha redefinido la relación entre las personas y los entornos digitales. En consecuencia, la necesidad de reconocer, comprender y gestionar las emociones adquiere una dimensión significativa para preservar el equilibrio psicológico. Chachapoya Correa et al. (2025) destacan que la exposición intensiva a redes sociales mantiene relación con alteraciones emocionales y diversas manifestaciones de malestar, aspecto que orienta buena parte de la reflexión desarrollada en este capítulo.

A la vez, las plataformas digitales favorecen escenarios donde la comparación con otras personas ocurre de manera constante. Fotografías, logros, experiencias y formas de vida cuidadosamente seleccionadas pueden influir sobre la percepción personal, fortaleciendo procesos de autovaloración condicionados por referentes externos. En esa línea, Villarreal Espinosa (2024) señala la relación existente entre el uso frecuente de redes sociales y las variaciones en la autoestima, especialmente durante etapas sensibles del desarrollo humano.

Otro aspecto que merece atención corresponde al efecto cotidiano de las notificaciones digitales. Cada aviso interrumpe actividades, modifica el foco atencional y genera respuestas emocionales que, aunque parezcan breves, se acumulan a lo largo de la jornada. Desde esta perspectiva, Frausto Martín del Campo y

Patiño Domínguez (2021) destacan la importancia de la inteligencia emocional para favorecer una gestión equilibrada de los estados afectivos frente a estímulos cambiantes y frecuentes.

La expectativa de permanecer disponible en todo momento constituye otra característica propia de la comunicación contemporánea. Muchas personas experimentan una vigilancia constante ante la posibilidad de recibir mensajes, llamadas o nuevas demandas, circunstancia que incrementa la tensión psicológica. De acuerdo con Landazabal-Villamizar y Pinzón-Carreño (2025), determinados hábitos tecnológicos mantienen relación con niveles elevados de ansiedad, ofreciendo elementos valiosos para comprender este fenómeno desde una perspectiva psicológica.

Frente a estas condiciones, recuperar espacios destinados al descanso mental representa una práctica necesaria para preservar el bienestar emocional. No se trata de rechazar la tecnología, sino de establecer formas de utilización compatibles con las necesidades psicológicas de las personas. Pineda Marín y López-López (2010) destacan que las intervenciones orientadas al manejo emocional fortalecen recursos personales capaces de favorecer procesos sostenidos de recuperación y equilibrio afectivo.

La construcción de hábitos emocionales saludables también ocupa un lugar relevante dentro del análisis desarrollado. Las rutinas cotidianas permiten organizar el tiempo, favorecer pausas conscientes y fortalecer recursos personales que reducen el desgaste derivado de la hiperconectividad. En este sentido, Celi Garzón (2019) resalta la importancia de promover condiciones orientadas al bienestar, capaces de fortalecer la adaptación de las personas ante situaciones cambiantes y exigentes.

Los distintos apartados que integran este capítulo mantienen una secuencia articulada. Cada uno aporta elementos complementarios para comprender la regulación emocional, la comparación social digital, la influencia de las notificaciones, la

ansiedad anticipatoria, las estrategias destinadas a recuperar la calma psicológica y la organización de rutinas saludables. Esta estructura permite establecer relaciones entre procesos psicológicos que, aunque poseen características particulares, interactúan de manera permanente dentro de los entornos digitales.

Desde una perspectiva académica, comprender estas dinámicas favorece una interpretación más amplia de los cambios experimentados por las personas en sociedades caracterizadas por la conectividad permanente. La evidencia científica incorporada permite analizar los efectos psicológicos asociados al uso intensivo de tecnologías, reconociendo tanto los beneficios derivados de la comunicación digital como la necesidad de fortalecer competencias emocionales que favorezcan una convivencia equilibrada con estos recursos.

En conjunto, este capítulo presenta una visión integrada acerca de los factores emocionales vinculados con la vida digital contemporánea. La articulación entre fundamentos teóricos, evidencia científica y orientaciones dirigidas al fortalecimiento del bienestar psicológico ofrece un marco de análisis coherente para comprender la adaptación emocional en escenarios de conexión continua. De esta manera, el contenido proporciona bases sólidas para valorar la importancia de desarrollar hábitos que favorezcan estabilidad afectiva, autonomía y una relación consciente con la tecnología.

2.1. Regulación emocional ante la sobreexposición informativa

La regulación emocional frente a la sobreexposición informativa constituye un proceso de adaptación psicológica vinculado con la capacidad de interpretar, filtrar y gestionar el flujo permanente de contenidos digitales. La recepción ininterrumpida de noticias, mensajes, opiniones e imágenes incrementa la carga

cognitiva y modifica la experiencia afectiva cotidiana. En numerosas ocasiones, la atención permanece orientada hacia estímulos cambiantes que dificultan la estabilidad emocional y favorecen respuestas de inquietud, irritabilidad o agotamiento mental durante las actividades habituales.

La conectividad permanente transforma la relación entre la persona y el ambiente digital mediante una disponibilidad constante de información. Cada actualización incorpora nuevos estímulos capaces de despertar curiosidad, preocupación o entusiasmo, generando transiciones emocionales rápidas. Esta dinámica favorece estados de vigilancia prolongada que reducen los espacios destinados al descanso psicológico. La capacidad de identificar las propias emociones adquiere mayor relevancia cuando el volumen informativo supera los recursos personales destinados al procesamiento consciente.

Desde la psicología evolutiva, la regulación emocional representa un conjunto de habilidades relacionadas con el reconocimiento, la comprensión y la expresión equilibrada de los estados afectivos. La evidencia presentada por Chachapoya Correa et al. (2025) indica que la exposición intensiva a redes sociales mantiene relación con alteraciones emocionales y manifestaciones de malestar psicológico, particularmente cuando disminuyen las estrategias personales para administrar el consumo digital y preservar el equilibrio emocional cotidiano.

El exceso de información no produce respuestas idénticas en todas las personas. Factores personales, experiencias previas, hábitos tecnológicos y recursos emocionales condicionan la manera en que cada individuo procesa los estímulos recibidos. Mientras algunas personas mantienen una actitud reflexiva ante la abundancia de contenidos, otras experimentan fatiga emocional, dificultades para concentrarse o una sensación persistente de saturación. Tales diferencias revelan la importancia de fortalecer competencias relacionadas con la autorregulación afectiva.

La identificación temprana de señales de agotamiento emocional favorece decisiones orientadas al cuidado psicológico. Percibir irritabilidad constante, dificultad para desconectarse de dispositivos o preocupación excesiva frente a acontecimientos difundidos por medios digitales permite reconocer la necesidad de modificar ciertos hábitos. La regulación emocional implica aceptar las emociones sin negarlas, comprendiendo que cada reacción responde a procesos internos influenciados por múltiples experiencias acumuladas a lo largo del tiempo.

Diversas investigaciones coinciden en que el uso intensivo de plataformas digitales puede alterar la estabilidad afectiva cuando predomina una exposición continua a contenidos emocionalmente intensos. En esa línea, Chachapoya Correa et al. (2025) destacan que el consumo excesivo de redes sociales guarda relación con mayores niveles de ansiedad, estrés y dificultades regulatorias, especialmente entre adolescentes, aunque varios de esos mecanismos también pueden observarse en otras etapas del desarrollo humano.

La construcción de hábitos digitales saludables requiere una participación consciente orientada al equilibrio entre conectividad y bienestar psicológico. Reservar momentos destinados al descanso tecnológico, favorecer actividades presenciales y promover interacciones sociales directas fortalece la capacidad para recuperar estabilidad emocional. Estas prácticas no representan un rechazo hacia la tecnología, sino una forma de administrar su presencia dentro de la vida cotidiana con criterios compatibles con la salud mental.

La educación emocional adquiere un papel relevante dentro de escenarios caracterizados por una circulación acelerada de información. Comprender el origen de las emociones, identificar pensamientos asociados y desarrollar habilidades de autorreflexión facilita respuestas más equilibradas ante contenidos que generan impacto afectivo. Dicho aprendizaje favorece una relación más

consciente con los dispositivos digitales, reduciendo la probabilidad de reacciones impulsivas frente a noticias, comentarios o publicaciones con elevada carga emocional.

La regulación emocional también fortalece la capacidad para establecer límites personales frente al consumo informativo. Elegir momentos específicos destinados a revisar noticias o redes sociales disminuye la sensación de disponibilidad permanente y favorece una experiencia digital más equilibrada. Chachapoya Correa et al. (2025) plantean que el fortalecimiento de competencias emocionales favorece una interacción más saludable con los entornos digitales, reduciendo la probabilidad de afectaciones psicológicas derivadas del uso excesivo.

La adaptación emocional en escenarios de conexión continua demanda una actitud reflexiva orientada al cuidado permanente de la salud mental. La tecnología ofrece oportunidades valiosas para el aprendizaje, la comunicación y el acceso al conocimiento; sin embargo, su aprovechamiento requiere equilibrio entre las demandas digitales y las necesidades psicológicas. Mantener una regulación emocional adecuada favorece bienestar, estabilidad afectiva y una interacción más consciente con la información presente en la vida contemporánea.

2.2. Comparación social digital y su influencia en la autoestima

La comparación social digital representa uno de los fenómenos psicológicos más visibles dentro de los entornos tecnológicos contemporáneos. Las plataformas virtuales facilitan la exposición permanente a imágenes, logros, experiencias y estilos de vida cuidadosamente seleccionados por otros usuarios. Esta dinámica modifica la percepción personal al establecer referencias constantes que pueden influir en la valoración de las propias capacidades, la apariencia física, los vínculos sociales y las metas individuales, afectando progresivamente la autoestima.

La autoestima constituye una valoración interna construida mediante experiencias personales, relaciones significativas y procesos de autoconocimiento. En los espacios digitales, esta percepción puede verse alterada cuando las publicaciones observadas generan sentimientos de insuficiencia o insatisfacción. La comparación frecuente favorece interpretaciones distorsionadas sobre el éxito, la felicidad o el reconocimiento social, especialmente cuando predominan contenidos idealizados que muestran versiones cuidadosamente editadas de la vida cotidiana y reducen la percepción de autenticidad.

Las redes sociales promueven mecanismos de interacción fundamentados en reacciones visibles, comentarios y niveles de popularidad que influyen en la percepción del valor personal. Villarreal Espinosa (2024) plantea que existe una relación entre el uso intensivo de estas plataformas y variaciones en la autoestima adolescente, debido a la influencia ejercida por las dinámicas de comparación y validación social presentes en los espacios digitales de interacción cotidiana.

La exposición repetida a perfiles que exhiben logros académicos, bienestar económico o estándares físicos elevados puede producir sentimientos de inferioridad cuando la persona interpreta dichas imágenes como representaciones completas de la realidad. En muchas ocasiones, las diferencias observadas generan frustración, inseguridad o autocrítica excesiva. Tales respuestas emocionales no dependen únicamente del contenido visualizado, sino también de la manera en que cada individuo interpreta aquello que observa.

La búsqueda constante de aprobación mediante reacciones positivas puede transformar la autoestima en un proceso condicionado por factores externos. Cuando el reconocimiento digital adquiere un significado predominante, las emociones fluctúan con mayor intensidad frente a variaciones en la interacción recibida. Esta dependencia disminuye la capacidad para construir

una valoración personal basada en experiencias auténticas, fortalezas individuales y relaciones interpersonales desarrolladas fuera de los espacios tecnológicos.

Figura 4
Comparación social digital y autoestima

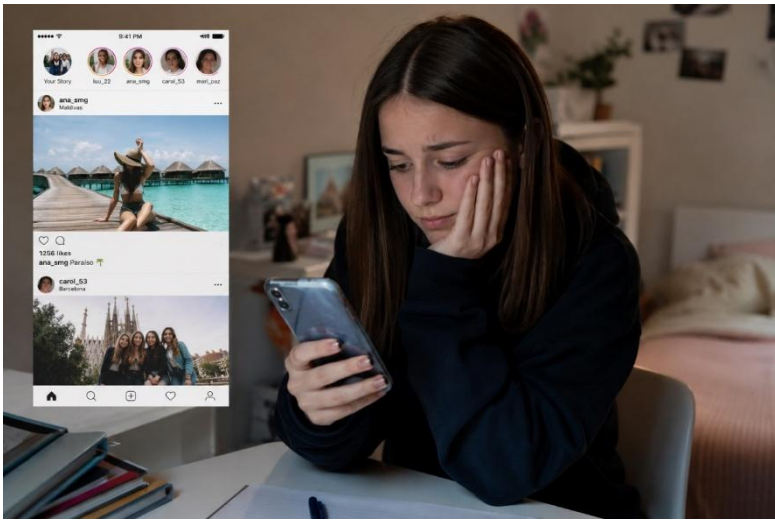

La adolescencia constituye una etapa especialmente sensible debido al proceso de construcción de la identidad personal. Villarreal Espinosa (2024) sostiene que la utilización frecuente de redes sociales mantiene relación con cambios en la autoestima, particularmente cuando predomina la comparación constante con otras personas. Este fenómeno puede incrementar sentimientos de inseguridad y afectar la percepción positiva de las capacidades personales durante una fase caracterizada por importantes transformaciones emocionales.

La educación emocional favorece una comprensión más equilibrada de los contenidos difundidos en plataformas digitales. Reconocer que muchas publicaciones responden a procesos de selección, edición y presentación intencional permite disminuir

interpretaciones poco realistas. Esta perspectiva fortalece el pensamiento crítico y promueve una valoración personal menos dependiente de referentes externos. De igual manera, facilita relaciones más saludables con la tecnología y fortalece la confianza en las propias capacidades.

El fortalecimiento de la autoestima requiere experiencias vinculadas con el reconocimiento personal, la aceptación de las propias limitaciones y el desarrollo de competencias que trascienden la interacción digital. Actividades culturales, deportivas, académicas o comunitarias ofrecen oportunidades para construir una identidad basada en logros significativos. Estas vivencias favorecen un sentido de pertenencia más estable y disminuyen la influencia ejercida por las comparaciones presentes dentro de los espacios virtuales.

Diversos estudios señalan que la intensidad de la comparación social aumenta cuando las personas permanecen conectadas durante periodos prolongados. Villarreal Espinosa (2024) indica que la frecuencia del uso de redes sociales mantiene relación con variaciones en la autoestima, especialmente cuando la validación externa adquiere un papel predominante. Esta observación resalta la importancia de promover hábitos digitales orientados al equilibrio emocional y al fortalecimiento del autoconcepto.

La adaptación emocional frente a los escenarios digitales requiere desarrollar habilidades orientadas hacia la aceptación personal y la valoración realista de la propia trayectoria vital. La autoestima alcanza mayor estabilidad cuando se fundamenta en experiencias auténticas, relaciones significativas y objetivos personales construidos desde la reflexión. Bajo esta perspectiva, las tecnologías pueden convertirse en herramientas valiosas para la comunicación y el aprendizaje sin condicionar de manera permanente la percepción del propio valor.

2.3. El papel de las notificaciones en los estados de ánimo diarios

Las notificaciones digitales forman parte de la experiencia cotidiana de millones de personas y participan activamente en la dinámica emocional diaria. Cada aviso interrumpe la atención, despierta expectativas e invita a verificar información de manera inmediata. Esta secuencia repetida modifica el ritmo habitual de las actividades y favorece cambios afectivos frecuentes. La percepción de disponibilidad permanente fortalece una relación constante con los dispositivos, influyendo en la estabilidad emocional durante diferentes momentos del día.

La recepción continua de alertas produce respuestas emocionales variadas dependiendo del contenido recibido y de las circunstancias personales. Un mensaje esperado puede generar satisfacción, mientras una noticia inesperada provoca inquietud o tensión. Estas variaciones afectan la disposición emocional incluso durante actividades académicas, laborales o familiares. La repetición constante de interrupciones dificulta mantener estados afectivos estables y favorece una atención fragmentada frente a las responsabilidades cotidianas y las relaciones interpersonales.

Los estados de ánimo mantienen una estrecha relación con la manera en que las personas interpretan los acontecimientos diarios. Frausto Martín del Campo y Patiño Domínguez (2021) indican que la afectividad y la inteligencia emocional participan de manera conjunta en la regulación de las respuestas emocionales, favoreciendo una mejor adaptación frente a los estímulos presentes en la vida cotidiana. Esta perspectiva aporta elementos valiosos para comprender las reacciones vinculadas con las notificaciones.

Las plataformas digitales han sido diseñadas para captar la atención mediante sonidos, vibraciones, señales visuales y recordatorios permanentes. Estos estímulos activan mecanismos de anticipación que mantienen a la persona pendiente de nuevas

interacciones. En determinadas circunstancias, la ausencia de notificaciones también genera incertidumbre o sensación de aislamiento. Tal dinámica demuestra que la relación emocional con los dispositivos trasciende el contenido de los mensajes y alcanza hábitos profundamente incorporados.

La repetición de interrupciones modifica la calidad de la concentración y favorece una alternancia constante entre diferentes tareas. Cada cambio atencional requiere un esfuerzo adicional para recuperar el hilo de la actividad previa, generando desgaste psicológico acumulativo. Este fenómeno influye en la percepción del rendimiento personal y puede favorecer sentimientos de frustración cuando las metas previstas no alcanzan el nivel esperado debido a la dispersión ocasionada por los estímulos tecnológicos.

La inteligencia emocional permite reconocer las propias respuestas afectivas frente a las interrupciones digitales y administrar dichas reacciones con mayor equilibrio. Frausto Martín del Campo y Patiño Domínguez (2021) destacan que las competencias emocionales favorecen una mejor gestión de los estados de ánimo, fortaleciendo la capacidad para afrontar situaciones cambiantes. Esta mirada resulta pertinente al analizar la influencia que ejercen las notificaciones sobre el bienestar psicológico cotidiano.

El establecimiento de límites relacionados con el uso de dispositivos representa una estrategia orientada al cuidado de la salud emocional. Silenciar determinadas aplicaciones durante periodos de estudio, trabajo o descanso favorece una experiencia más equilibrada. Estas decisiones fortalecen la percepción de control sobre la tecnología y reducen la dependencia inmediata hacia cada aviso recibido. De esta manera, la atención recupera continuidad y las emociones adquieren mayor estabilidad durante la jornada.

Las diferencias individuales desempeñan un papel importante en la respuesta emocional frente a las notificaciones. Algunas personas mantienen una actitud serena ante la llegada constante de mensajes, mientras otras experimentan ansiedad, impaciencia o necesidad inmediata de responder. Tales variaciones reflejan la influencia de factores personales, hábitos tecnológicos y experiencias previas. La comprensión de estas diferencias favorece estrategias de autorregulación adaptadas a las características particulares de cada individuo.

Diversos aportes sobre afectividad destacan la importancia de desarrollar habilidades orientadas al reconocimiento consciente de las emociones. Frausto Martín del Campo y Patiño Domínguez (2021) consideran que una adecuada inteligencia emocional fortalece el bienestar psicológico mediante procesos de identificación, comprensión y regulación afectiva. Esta perspectiva permite interpretar las notificaciones como estímulos capaces de influir en el estado emocional, aunque dicha influencia puede moderarse mediante prácticas personales conscientes.

La adaptación emocional en escenarios de conexión permanente requiere una relación equilibrada con los recursos tecnológicos disponibles. Las notificaciones cumplen funciones relevantes para la comunicación, la organización y el intercambio de información; sin embargo, su presencia constante puede alterar la estabilidad afectiva cuando ocupa un espacio excesivo dentro de la vida diaria. Promover hábitos conscientes favorece bienestar psicológico, fortalece la autonomía personal y contribuye al desarrollo de experiencias digitales más saludables.

2.4. Ansiedad anticipatoria vinculada a la disponibilidad permanente

La disponibilidad permanente promovida por las tecnologías digitales ha transformado las expectativas relacionadas con la comunicación inmediata. Muchas personas experimentan la

sensación de permanecer accesibles durante todo el día, independientemente del lugar o la actividad realizada. Esta percepción modifica los procesos emocionales al generar una vigilancia constante frente a posibles mensajes, llamadas o solicitudes. La continuidad de esta dinámica favorece estados de tensión que afectan el bienestar psicológico y la tranquilidad cotidiana.

La ansiedad anticipatoria aparece cuando la mente permanece orientada hacia acontecimientos futuros considerados relevantes o potencialmente inquietantes. Dentro de los escenarios digitales, esta respuesta emocional puede manifestarse mediante la necesidad constante de verificar dispositivos, revisar aplicaciones o esperar nuevas notificaciones. La expectativa permanente reduce la capacidad para concentrarse plenamente en las tareas presentes y favorece un estado de alerta sostenido que influye sobre el equilibrio emocional.

El desarrollo de conductas relacionadas con la verificación repetitiva de plataformas digitales mantiene relación con mecanismos psicológicos asociados a la ansiedad. Landazabal-Villamizar y Pinzón-Carreño (2025) describen que determinados hábitos tecnológicos pueden coexistir con niveles elevados de ansiedad en poblaciones universitarias, evidenciando la importancia de comprender los factores emocionales implicados en comportamientos caracterizados por una atención persistente hacia estímulos digitales.

La percepción de que cualquier mensaje requiere una respuesta inmediata fortalece una presión psicológica difícil de sostener durante largos periodos. Las obligaciones laborales, académicas y personales comienzan a mezclarse dentro de un mismo espacio tecnológico, disminuyendo la separación entre los tiempos destinados al trabajo y aquellos reservados para el descanso. Esta integración permanente favorece una sensación

continua de responsabilidad que incrementa la carga emocional cotidiana.

Figura 5
Esquema de la ansiedad por disponibilidad digital

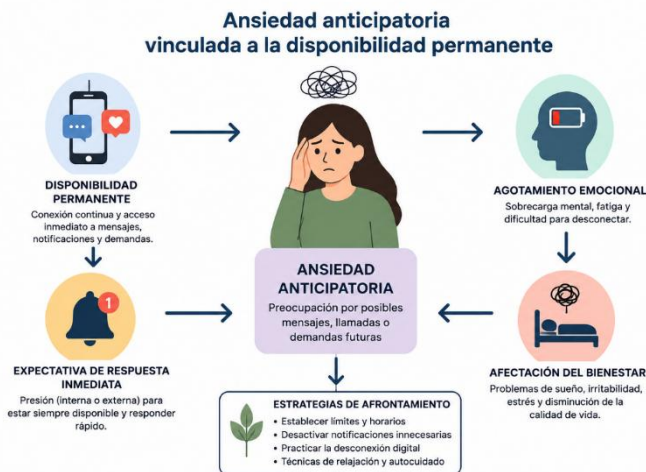

La incertidumbre desempeña un papel importante dentro de la ansiedad anticipatoria. La posibilidad de recibir noticias relevantes, solicitudes inesperadas o comunicaciones urgentes mantiene activa la atención hacia los dispositivos electrónicos. En determinadas circunstancias, incluso la ausencia de mensajes genera inquietud al despertar dudas relacionadas con vínculos personales, responsabilidades pendientes o acontecimientos aún desconocidos. Esta expectativa constante modifica gradualmente la experiencia emocional de la vida diaria.

La evidencia desarrollada por Landazabal-Villamizar y Pinzón-Carreño (2025) muestra que los niveles de ansiedad constituyen un fenómeno influenciado por diversos factores conductuales y emocionales. Aunque su investigación aborda una población específica, sus aportes permiten comprender la

importancia de identificar patrones de comportamiento asociados con estados ansiosos persistentes, especialmente cuando determinadas actividades digitales fortalecen procesos de preocupación anticipada y vigilancia psicológica continua.

La autorregulación emocional representa una herramienta valiosa para disminuir la intensidad de las respuestas anticipatorias vinculadas con la conectividad permanente. Establecer horarios destinados a revisar mensajes, limitar interrupciones innecesarias y favorecer momentos de desconexión fortalece la percepción de control personal. Estas prácticas permiten recuperar espacios dedicados al descanso mental y favorecen una relación más equilibrada con las demandas tecnológicas presentes en la vida contemporánea.

La construcción de hábitos saludables también requiere reconocer que la disponibilidad permanente no constituye una obligación constante. Aprender a diferenciar situaciones verdaderamente urgentes de aquellas que pueden esperar fortalece la autonomía emocional y reduce la presión asociada con la inmediatez. Esta capacidad facilita decisiones conscientes relacionadas con el uso de dispositivos y promueve una experiencia tecnológica compatible con el bienestar psicológico y la estabilidad afectiva.

Diversos procesos emocionales vinculados con la ansiedad pueden intensificarse cuando las personas perciben escaso control sobre determinadas conductas digitales. Landazabal-Villamizar y Pinzón-Carreño (2025) destacan la relevancia de identificar manifestaciones de ansiedad dentro de comportamientos específicos, aspecto que permite reflexionar acerca de la influencia ejercida por ciertas prácticas tecnológicas sobre el funcionamiento emocional y la adaptación psicológica en diferentes poblaciones.

La adaptación emocional frente a escenarios caracterizados por disponibilidad permanente demanda un equilibrio entre las

posibilidades ofrecidas por la tecnología y las necesidades propias de la salud mental. Mantener límites personales favorece una experiencia digital más consciente, disminuye la preocupación anticipada y fortalece la capacidad para responder de manera serena ante las exigencias cotidianas. Desde esta perspectiva, el bienestar psicológico depende también de una gestión responsable del tiempo dedicado a la conectividad.

2.5. Estrategias para recuperar espacios de calma psicológica

Recuperar espacios de calma psicológica representa una necesidad cada vez más evidente dentro de una sociedad caracterizada por la conexión permanente. La exposición continua a estímulos digitales modifica la atención, incrementa la activación emocional y reduce los momentos destinados a la reflexión tranquila. Frente a esta realidad, desarrollar prácticas orientadas al equilibrio mental favorece una mejor adaptación a las demandas contemporáneas, fortaleciendo la capacidad para afrontar las exigencias diarias con mayor serenidad y claridad.

La calma psicológica no equivale a la ausencia de problemas, sino a la posibilidad de gestionar las emociones mediante recursos personales que favorezcan estabilidad y equilibrio. Este estado permite valorar las situaciones desde una perspectiva más amplia, evitando respuestas impulsivas frente a estímulos inmediatos. Cuando la mente dispone de intervalos de descanso, también mejora la capacidad para tomar decisiones, mantener relaciones saludables y preservar el bienestar emocional durante la rutina cotidiana.

La literatura dedicada a las intervenciones psicológicas destaca que las estrategias orientadas al manejo emocional requieren atender las necesidades particulares de las personas y fortalecer recursos de afrontamiento adaptativos. Pineda Marín y López-López (2010) explican que las acciones psicológicas eficaces

trascienden recomendaciones generales, promoviendo procesos de apoyo que facilitan la recuperación emocional mediante intervenciones estructuradas y sensibles a las características individuales de cada situación.

Una estrategia ampliamente valorada consiste en establecer momentos libres de dispositivos electrónicos durante determinadas actividades cotidianas. Compartir conversaciones presenciales, caminar, leer o contemplar espacios naturales favorece una disminución progresiva de la sobrecarga mental. Estas experiencias permiten recuperar ritmos más pausados y fortalecen la percepción de bienestar. La repetición constante de estas prácticas contribuye al desarrollo de hábitos compatibles con una vida emocional más equilibrada.

La respiración consciente constituye otra herramienta valiosa para disminuir la activación emocional asociada con la conectividad permanente. Dedicar algunos minutos a observar el ritmo respiratorio favorece una reducción gradual de la tensión psicológica y facilita una mayor conexión con las sensaciones corporales. Esta práctica fortalece la capacidad de autorregulación, promoviendo respuestas más reflexivas frente a situaciones que habitualmente generan inquietud o aceleración emocional.

El fortalecimiento de redes de apoyo interpersonal también desempeña un papel relevante en la recuperación del equilibrio psicológico. Pineda Marín y López-López (2010) destacan la importancia del acompañamiento emocional dentro de los procesos de intervención, reconociendo que la interacción con otras personas favorece sentimientos de seguridad, comprensión y confianza. Estas relaciones constituyen un recurso protector que contribuye a disminuir la sobrecarga afectiva presente en diferentes circunstancias.

La organización consciente del tiempo favorece una relación más saludable con las tecnologías digitales. Planificar

periodos destinados al trabajo, al descanso y a las actividades recreativas permite distribuir la atención de manera más equilibrada. Esta estructura disminuye la sensación de disponibilidad permanente y fortalece la percepción de control sobre las propias rutinas. Con el paso del tiempo, tales hábitos generan beneficios sostenidos para la estabilidad emocional y la salud mental.

La práctica constante de actividades vinculadas con la creatividad representa una vía efectiva para recuperar serenidad psicológica. Escribir, pintar, interpretar música, cultivar plantas o desarrollar labores manuales favorece experiencias de concentración profunda que disminuyen la influencia de los estímulos digitales. Estas acciones fortalecen el bienestar mediante una participación activa en tareas gratificantes, promoviendo satisfacción personal y una percepción más equilibrada de la vida cotidiana.

Las intervenciones psicológicas orientadas hacia el bienestar reconocen la importancia de fortalecer capacidades personales relacionadas con la regulación emocional y la adaptación. Pineda Marín y López-López (2010) consideran que las estrategias de apoyo adquieren mayor efectividad cuando favorecen recursos internos capaces de sostener la recuperación emocional a largo plazo. Esta visión permite comprender la calma psicológica como una habilidad susceptible de fortalecerse mediante prácticas permanentes.

La adaptación emocional dentro de escenarios de conexión continua requiere construir espacios destinados al descanso mental con la misma importancia otorgada a otras responsabilidades diarias. Cultivar hábitos conscientes, fortalecer vínculos humanos y promover momentos de reflexión favorece una relación más equilibrada con la tecnología. Desde esta perspectiva, recuperar la calma psicológica representa una decisión orientada al cuidado

integral, permitiendo preservar la estabilidad emocional frente a las demandas propias de la vida digital contemporánea.

2.6. Diseño de rutinas emocionales saludables en contextos hiperconectados

El diseño de rutinas emocionales saludables constituye una respuesta consciente frente al ritmo acelerado que caracteriza a los entornos hiperconectados. La presencia constante de dispositivos digitales modifica los hábitos cotidianos y demanda una organización orientada al bienestar psicológico. Establecer prácticas estables favorece una mayor regulación afectiva, fortalece la capacidad de adaptación y reduce el impacto generado por la exposición continua a estímulos tecnológicos presentes durante buena parte de la jornada diaria.

Las rutinas emocionales representan secuencias de acciones destinadas a preservar el equilibrio interno mediante actividades repetidas con intención consciente. Iniciar la jornada con momentos de reflexión, mantener pausas durante el trabajo y reservar espacios para el descanso contribuyen al fortalecimiento de la estabilidad afectiva. Estas prácticas permiten recuperar atención, disminuir el agotamiento mental y favorecer una relación más equilibrada entre las responsabilidades cotidianas y el uso permanente de herramientas digitales.

La construcción de ambientes saludables ha recibido especial atención dentro de la investigación sobre bienestar organizacional. Celi Garzón (2019) destaca que las condiciones destinadas al cuidado de las personas favorecen procesos adaptativos más adecuados frente a situaciones de cambio. Esta perspectiva permite comprender que el bienestar emocional también requiere estructuras cotidianas orientadas hacia el equilibrio, la prevención del desgaste psicológico y el fortalecimiento de recursos personales.

Las primeras horas del día ejercen una influencia significativa sobre la disposición emocional. Evitar la consulta inmediata de redes sociales o correos electrónicos favorece un despertar más tranquilo y permite dirigir la atención hacia prioridades personales. Una rutina matutina basada en hábitos estables fortalece la sensación de control sobre la propia jornada. Con el paso del tiempo, estas acciones generan mayor serenidad frente a las demandas derivadas de la conectividad permanente.

Figura 6
Rutinas emocionales saludables en la era digital



La planificación de pausas conscientes durante las actividades laborales o académicas favorece la recuperación de recursos cognitivos y emocionales. Alejarse temporalmente de las pantallas, realizar estiramientos o dedicar algunos minutos a la respiración facilita una disminución progresiva de la tensión acumulada. Estas interrupciones voluntarias permiten reorganizar la atención, mejorar la concentración y afrontar las tareas posteriores con una disposición emocional más equilibrada y una percepción renovada del esfuerzo cotidiano.

Las relaciones humanas constituyen un componente esencial dentro de cualquier rutina emocional saludable. Celi Garzón (2019) resalta la importancia de promover ambientes que favorezcan el bienestar mediante vínculos respetuosos y espacios de apoyo. Esta mirada también resulta pertinente para la vida diaria, donde las conversaciones presenciales, la escucha activa y el acompañamiento fortalecen la estabilidad afectiva frente a las exigencias propias de la hiperconectividad.

La organización del tiempo destinado al descanso representa otro elemento fundamental dentro de una rutina emocional equilibrada. Reservar horarios para dormir adecuadamente, reducir la exposición nocturna a dispositivos electrónicos y favorecer actividades relajantes permite recuperar energía física y mental. La repetición constante de estos hábitos fortalece procesos de recuperación psicológica, mejora el estado de ánimo y facilita una adaptación más saludable frente a las demandas tecnológicas.

Las actividades recreativas también desempeñan una función relevante dentro del bienestar emocional. La lectura, el ejercicio físico, la música, la escritura o el contacto con espacios naturales permiten diversificar las experiencias cotidianas y disminuir la dependencia hacia los estímulos digitales. Estas prácticas fortalecen la satisfacción personal, favorecen emociones agradables y enriquecen la percepción de equilibrio entre las obligaciones diarias y las necesidades individuales de descanso.

El bienestar psicológico requiere una construcción permanente sustentada en hábitos consistentes y ambientes favorables. Celi Garzón (2019) plantea que las condiciones saludables fortalecen la adaptación de las personas frente a situaciones complejas, resaltando el valor de las acciones preventivas. Esta reflexión permite comprender que las rutinas emocionales favorecen una mejor gestión de la vida cotidiana

cuando responden a necesidades reales y mantienen continuidad en el tiempo.

El diseño de rutinas emocionales saludables representa una decisión orientada al cuidado integral de la persona dentro de escenarios hiperconectados. La incorporación constante de prácticas relacionadas con el descanso, la autorregulación y las relaciones significativas fortalece la estabilidad afectiva y favorece una convivencia más equilibrada con la tecnología. Mantener estos hábitos permite preservar el bienestar psicológico, promoviendo una experiencia cotidiana caracterizada por mayor serenidad, autonomía y equilibrio emocional.

Capítulo 3:

Relaciones humanas y vínculos afectivos en la era digital

Las relaciones humanas atraviesan una transformación permanente impulsada por la expansión de las tecnologías digitales. La comunicación cotidiana incorpora nuevos lenguajes, ritmos y formas de presencia que modifican la manera de construir cercanía, expresar emociones y mantener vínculos afectivos. En este escenario, la interacción mediante plataformas digitales amplía las posibilidades de encuentro entre personas geográficamente distantes, aunque también plantea la necesidad de fortalecer competencias comunicativas que favorezcan relaciones respetuosas, estables y emocionalmente equilibradas.

La comunicación interpersonal ya no depende exclusivamente de la presencia física. Mensajes instantáneos, videollamadas y espacios colaborativos permiten sostener conversaciones continuas, compartir experiencias y acompañar acontecimientos significativos de la vida cotidiana. No obstante, la interpretación de las emociones requiere atención, empatía y disposición para comprender matices que muchas veces no quedan reflejados en una pantalla. En ese sentido, Manzanarez (2025) destaca que las herramientas digitales reconfiguran las prácticas comunicativas y demandan procesos permanentes de adaptación.

El fortalecimiento de los vínculos afectivos también encuentra nuevas posibilidades mediante la cercanía virtual. La percepción de apoyo social puede consolidarse cuando las interacciones transmiten interés genuino, disponibilidad emocional y acompañamiento constante. Más allá de la frecuencia de los contactos, la calidad de cada intercambio adquiere un valor determinante para el bienestar psicológico. Rodríguez-Hernández et al. (2025) sostienen que el respaldo recibido en espacios digitales mantiene una relación positiva con el bienestar subjetivo y la percepción de compañía.

Las dinámicas familiares reflejan igualmente los cambios derivados de la conectividad permanente. La incorporación cotidiana de dispositivos tecnológicos modifica la organización

doméstica, la distribución de responsabilidades y las formas de mantener la comunicación entre generaciones. Al mismo tiempo, las familias continúan siendo espacios privilegiados para el aprendizaje del respeto, el diálogo y la cooperación. Desde esta perspectiva, Gil Ríos (2025) reconoce la diversidad de las configuraciones familiares contemporáneas y la importancia de comprenderlas desde una visión amplia e inclusiva.

La interacción en línea facilita el intercambio inmediato de ideas, opiniones y experiencias; sin embargo, también incrementa la posibilidad de malentendidos cuando faltan elementos propios de la comunicación presencial. Diferencias de interpretación, respuestas impulsivas o desacuerdos prolongados pueden afectar la calidad de las relaciones. Frente a ello, Izquierdo Noboa y Guerra Aguayo (2025) resaltan el valor de la mediación digital y del diálogo estructurado como recursos orientados hacia la resolución pacífica de los conflictos.

Otro aspecto relevante corresponde al equilibrio entre intimidad, visibilidad y exposición pública dentro de los espacios digitales. La facilidad para compartir información personal exige desarrollar criterios responsables relacionados con la privacidad, la identidad y el respeto hacia otras personas. Cada publicación puede producir efectos duraderos sobre la imagen individual y las relaciones sociales. Diéguez Tovar et al. (2025) destacan el potencial de las herramientas tecnológicas para fortalecer procesos de concientización vinculados con el uso responsable de la información.

La convivencia digital plantea la necesidad de integrar el desarrollo tecnológico con principios éticos que orienten las relaciones interpersonales. La empatía, la escucha activa, la responsabilidad y la prudencia favorecen ambientes comunicativos donde prevalecen la confianza y el reconocimiento mutuo. Estas capacidades fortalecen la calidad de los intercambios cotidianos y

permiten construir vínculos más sólidos, capaces de adaptarse a los cambios propios de una sociedad ampliamente conectada.

A pesar de las múltiples posibilidades que ofrecen las plataformas digitales, las experiencias presenciales conservan un valor difícil de reemplazar. Las conversaciones cara a cara, las actividades compartidas y el tiempo dedicado a familiares y amistades fortalecen la confianza, enriquecen la comunicación y favorecen la construcción de recuerdos comunes. Palacios Carrillo y Maldonado Estévez (2025) reconocen que la tecnología facilita la continuidad de los vínculos familiares, aunque el encuentro directo mantiene una relevancia afectiva particularmente significativa.

Los temas desarrollados en este capítulo mantienen una estrecha relación entre sí. La transformación de la comunicación, la percepción de apoyo social, las nuevas dinámicas familiares, la gestión de conflictos, la protección de la intimidad y el fortalecimiento de los vínculos presenciales conforman un conjunto articulado de procesos que permiten comprender la evolución de las relaciones humanas en una época caracterizada por la conectividad permanente y el intercambio digital continuo.

En conjunto, este capítulo ofrece una visión integradora acerca de los cambios experimentados por los vínculos afectivos dentro de la sociedad contemporánea. La evidencia científica incorporada permite analizar las oportunidades que brindan las tecnologías para fortalecer la comunicación, sin perder de vista la importancia del respeto, la autenticidad, la cooperación y la cercanía interpersonal. Desde esa perspectiva, las relaciones humanas continúan construyéndose mediante experiencias compartidas donde la calidad del encuentro conserva un lugar esencial para el bienestar psicológico.

3.1. Transformación de la comunicación interpersonal mediante plataformas digitales

La transformación de la comunicación interpersonal mediante plataformas digitales ha modificado prácticas cotidianas, expectativas relacionales y formas de expresar afecto. Personas de distintas generaciones participan en intercambios permanentes, donde mensajes, imágenes y videollamadas articulan experiencias compartidas. Esta dinámica amplía oportunidades para mantener cercanía emocional, aunque también demanda habilidades interpretativas frente a señales menos evidentes. La interacción cotidiana adquiere ritmos acelerados, favoreciendo vínculos flexibles, cambiantes y continuamente negociados entre participantes mediante prácticas comunicativas de confianza mutua.

Las plataformas digitales facilitan conversaciones inmediatas que reducen distancias geográficas y temporales. Sin embargo, la disponibilidad permanente puede generar expectativas intensas respecto a respuestas rápidas. La calidad del intercambio depende de competencias comunicativas, empatía y atención hacia matices emocionales. De acuerdo con Manzanarez (2025), las herramientas digitales reconfiguran prácticas profesionales comunicativas, aspecto aplicable igualmente al ámbito interpersonal cotidiano, fortaleciendo procesos de adaptación comunicativa entre familiares, amistades y comunidades diversas con mayor sensibilidad relacional compartida diariamente.

El intercambio digital favorece manifestaciones afectivas mediante recursos audiovisuales capaces de transmitir cercanía, humor y acompañamiento. Pese a esa riqueza expresiva, determinados mensajes pueden interpretarse de manera diferente cuando faltan gestos presenciales. Resulta conveniente cultivar escucha atenta, disposición para aclarar malentendidos y apertura frente a diversas perspectivas. Tales prácticas fortalecen relaciones

respetuosas, reducen tensiones innecesarias y promueven confianza duradera entre interlocutores mediante conversaciones reflexivas, escucha empática constante, reconocimiento recíproco, respeto cotidiano y compromiso compartido duradero.

La construcción de vínculos afectivos atraviesa cambios permanentes cuando la comunicación ocurre dentro de espacios digitales. Conversaciones privadas, grupos familiares y comunidades temáticas favorecen encuentros frecuentes que enriquecen experiencias compartidas. Al mismo tiempo, la administración del tiempo dedicado a dispositivos requiere equilibrio para preservar momentos presenciales, descanso adecuado y atención genuina hacia personas cercanas durante actividades cotidianas evitando aislamientos emocionales, promoviendo equilibrio saludable entre interacción virtual, convivencia presencial, bienestar psicológico y afectividad sostenible compartida duradera.

Las expresiones emocionales publicadas mediante plataformas digitales también participan en la construcción de identidades relacionales. Fotografías, comentarios y reacciones proyectan percepciones que influyen sobre la confianza mutua. Manzanarez (2025) plantea que las herramientas digitales transforman prácticas comunicativas profesionales; esa apreciación permite comprender cambios equivalentes dentro de relaciones personales, especialmente cuando la presencia virtual adquiere relevancia cotidiana favoreciendo comprensión interpersonal, diálogo respetuoso, participación consciente, reconocimiento emocional, cooperación cotidiana, confianza compartida y cercanía permanente bienestar colectivo sostenible.

El diálogo interpersonal fortalecido por tecnologías digitales demanda responsabilidad ética frente al tratamiento de información privada. Compartir contenidos relacionados con otras personas requiere consentimiento, prudencia y respeto. Tales principios favorecen ambientes comunicativos donde prevalecen

seguridad emocional, reciprocidad y reconocimiento mutuo. Cada intercambio constituye una oportunidad para consolidar vínculos basados en consideración, honestidad y cooperación cotidiana mediante decisiones responsables, comunicación transparente, cuidado mutuo, escucha permanente, empatía práctica, respeto constante, disposición colaborativa y responsabilidad compartida.

Figura 7

Comunicación interpersonal en plataformas digitales



La rapidez característica de las plataformas digitales modifica expectativas relacionadas con disponibilidad y presencia simbólica. Una respuesta tardía puede recibir interpretaciones diversas dependiendo del historial relacional, experiencias previas o estado emocional. Frente a esa realidad, conviene fomentar acuerdos comunicativos claros, paciencia y comprensión recíproca, fortaleciendo relaciones capaces de adaptarse sin deteriorar confianza ni cercanía afectiva mediante hábitos conscientes, expresión respetuosa, flexibilidad relacional, diálogo abierto, reconocimiento emocional, cuidado mutuo, escucha paciente, convivencia armónica y estabilidad.

La comunicación interpersonal digital también favorece redes de apoyo entre personas separadas por grandes distancias. Familias, amistades y colegas mantienen contacto frecuente mediante herramientas accesibles, compartiendo experiencias relevantes durante acontecimientos significativos. Manzanarez (2025) destaca transformaciones comunicativas impulsadas por innovaciones tecnológicas, perspectiva pertinente para comprender la continuidad emocional alcanzada mediante interacciones virtuales constantes y respetuosas fortaleciendo sentimientos de pertenencia, acompañamiento permanente, cooperación espontánea, intercambio respetuoso, aprendizaje compartido, resiliencia relacional, cercanía afectiva, confianza cotidiana y esperanza compartida.

Las relaciones humanas en la era digital requieren alfabetización comunicativa orientada hacia pensamiento crítico, sensibilidad interpersonal y autorregulación emocional. Estas capacidades permiten interpretar mensajes con mayor precisión, responder respetuosamente y prevenir conflictos derivados de interpretaciones apresuradas. La convivencia cotidiana obtiene beneficios cuando las personas combinan recursos tecnológicos con encuentros presenciales, fortaleciendo confianza, pertenencia y bienestar compartido favoreciendo relaciones comunicación auténtica, apertura respetuosa, cooperación permanente, empatía práctica, bienestar emocional, convivencia armoniosa, aprendizaje compartido y crecimiento colectivo.

La permanencia de los vínculos afectivos depende cada vez más de prácticas comunicativas conscientes, capaces de equilibrar cercanía digital y presencia compartida. Las plataformas representan espacios donde afectos, acuerdos y desacuerdos encuentran múltiples formas de expresión. Mantener respeto, escucha activa y disposición para comprender perspectivas diferentes favorece relaciones estables, fortaleciendo bienestar psicológico mediante interacciones significativas que preservan la

dignidad, el reconocimiento mutuo y la confianza construida diariamente entre todas las personas.

3.2. Cercanía virtual y percepción de apoyo social

La cercanía virtual constituye una dimensión relevante dentro de las relaciones humanas contemporáneas, debido a que facilita interacciones permanentes entre personas separadas por largas distancias. La comunicación digital permite mantener conversaciones frecuentes, compartir experiencias cotidianas y expresar emociones mediante diversos recursos tecnológicos. Esta continuidad comunicativa fortalece la percepción de compañía, favoreciendo sentimientos de pertenencia que influyen positivamente sobre el bienestar psicológico y la estabilidad emocional en distintos momentos de la vida cotidiana.

La percepción de apoyo social mediante plataformas digitales depende menos de la cantidad de contactos disponibles que de la calidad de las interacciones establecidas. Mensajes oportunos, palabras de aliento y muestras de interés generan experiencias significativas para quienes atraviesan momentos de incertidumbre o vulnerabilidad. Rodríguez-Hernández et al. (2025) sostienen que el apoyo recibido en espacios digitales guarda relación positiva con el bienestar subjetivo, fortaleciendo percepciones de acompañamiento emocional y confianza interpersonal.

Las comunidades virtuales representan espacios donde personas con intereses, experiencias o necesidades semejantes encuentran oportunidades para compartir conocimientos y ofrecer respaldo mutuo. Esta interacción fortalece vínculos construidos mediante empatía, respeto y escucha activa. La posibilidad de intercambiar vivencias favorece sentimientos de aceptación que reducen percepciones de aislamiento emocional. Cada conversación aporta elementos valiosos para consolidar redes

humanas orientadas hacia el cuidado compartido, la cooperación cotidiana y el fortalecimiento del bienestar colectivo.

La comunicación digital también facilita la continuidad de relaciones familiares cuando las responsabilidades laborales, académicas o migratorias dificultan los encuentros presenciales. Videollamadas, fotografías y mensajes breves permiten preservar cercanía afectiva mediante expresiones cotidianas de interés y cariño. Estas prácticas fortalecen la percepción de disponibilidad emocional entre los integrantes del grupo familiar, promoviendo confianza, estabilidad relacional y un sentido permanente de acompañamiento durante distintas etapas del ciclo vital.

El apoyo social percibido en entornos digitales adquiere mayor significado cuando las interacciones reflejan autenticidad, reciprocidad y disposición genuina para escuchar. Rodríguez-Hernández et al. (2025) indican que las experiencias positivas desarrolladas mediante comunicación en línea contribuyen al bienestar subjetivo, especialmente cuando las personas identifican respaldo emocional constante. Tal apreciación permite comprender la importancia de cultivar relaciones caracterizadas por sensibilidad interpersonal, respeto mutuo, diálogo abierto y compromiso afectivo sostenido.

Las plataformas digitales favorecen la construcción de redes amplias donde familiares, amistades y colegas permanecen conectados mediante intercambios frecuentes. Esta disponibilidad facilita responder rápidamente ante situaciones que requieren orientación, compañía o palabras de ánimo. Sin embargo, la percepción de apoyo depende principalmente del valor emocional atribuido a cada interacción. La presencia constante carece de significado cuando faltan interés auténtico, atención respetuosa y disposición para comprender necesidades personales.

La cercanía virtual adquiere especial relevancia durante acontecimientos que limitan el contacto presencial. En esas

circunstancias, la comunicación digital permite preservar espacios de encuentro emocional mediante conversaciones continuas y actividades compartidas a distancia. Las experiencias construidas en estos escenarios fortalecen sentimientos de pertenencia y reducen sensaciones de abandono. La interacción cotidiana favorece relaciones caracterizadas por cooperación, confianza, comprensión mutua y apoyo permanente entre personas geográficamente distantes.

Las manifestaciones de afecto transmitidas mediante recursos digitales poseen capacidad para fortalecer vínculos cuando reflejan autenticidad y sensibilidad interpersonal. Rodríguez-Hernández et al. (2025) destacan que el apoyo social desarrollado en línea favorece experiencias asociadas con mayor bienestar subjetivo. Esta perspectiva permite valorar las expresiones cotidianas de cercanía emocional, especialmente cuando contribuyen a consolidar relaciones basadas en confianza, reconocimiento recíproco, respeto, disponibilidad afectiva y comunicación permanente entre personas.

La percepción de apoyo social también depende de habilidades comunicativas relacionadas con la empatía, la escucha y la expresión respetuosa de emociones. Los espacios digitales ofrecen oportunidades para fortalecer estas capacidades mediante intercambios frecuentes que enriquecen la convivencia. La disposición para responder con sensibilidad frente a preocupaciones ajenas favorece relaciones más humanas, promoviendo ambientes donde predominan comprensión, cooperación, aceptación mutua y bienestar emocional compartido entre diversos integrantes de una comunidad.

La vida relacional contemporánea evidencia que la cercanía virtual puede convertirse en una fuente significativa de bienestar cuando las interacciones privilegian autenticidad, compromiso y respeto. Las plataformas digitales facilitan mantener vínculos activos durante largos periodos, fortaleciendo percepciones de

compañía y apoyo emocional. La construcción consciente de relaciones basadas en confianza, solidaridad y comunicación afectiva contribuye al equilibrio psicológico, enriqueciendo la experiencia humana dentro de una sociedad profundamente interconectada.

3.3. Nuevas dinámicas familiares en hogares conectados

Las nuevas dinámicas familiares en hogares conectados reflejan transformaciones profundas en la manera de convivir, comunicarse y compartir responsabilidades. La presencia cotidiana de dispositivos digitales modifica rutinas, horarios y espacios de interacción entre los integrantes del grupo familiar. Estas prácticas generan oportunidades para fortalecer vínculos mediante conversaciones permanentes, aunque también requieren acuerdos relacionados con tiempos de uso, respeto mutuo y atención consciente durante los momentos compartidos dentro del hogar.

La vida familiar contemporánea evidencia una creciente diversidad de estructuras y formas de convivencia, enriquecidas por herramientas digitales que facilitan la comunicación entre quienes permanecen físicamente distantes. La tecnología permite sostener relaciones afectivas mediante videollamadas, mensajes y espacios colaborativos que fortalecen el sentido de pertenencia. Gil Ríos (2025) plantea que la diversidad familiar merece reconocimiento desde perspectivas amplias, favoreciendo una comprensión respetuosa acerca de las múltiples formas de organización familiar existentes.

Los hogares conectados favorecen una comunicación constante entre madres, padres, hijas, hijos y demás integrantes familiares. La posibilidad de intercambiar información en tiempo real facilita la coordinación de actividades cotidianas, el acompañamiento académico y la organización doméstica. No obstante, la calidad de estos intercambios depende de la disposición para escuchar, dialogar con respeto y reservar espacios

destinados al encuentro presencial, fortaleciendo relaciones basadas en cercanía emocional, confianza y cooperación cotidiana.

Figura 8
Nuevas dinámicas familiares en la era digital

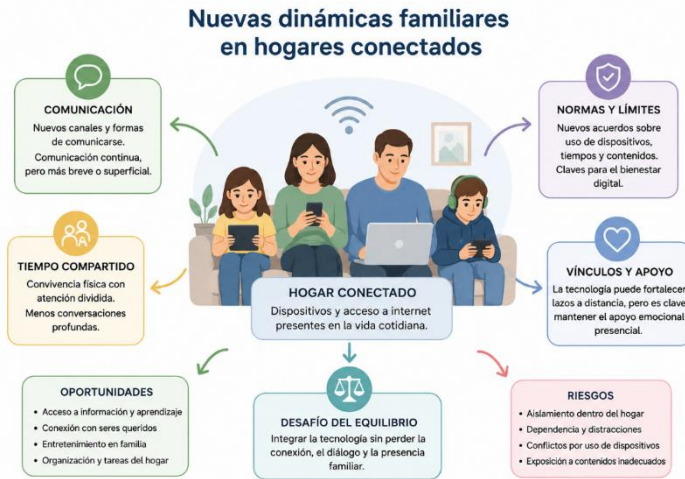

La convivencia familiar incorpora nuevas formas de compartir experiencias mediante plataformas digitales. Celebraciones, reuniones y acontecimientos importantes pueden desarrollarse parcialmente a distancia cuando las circunstancias limitan la presencia física. Estas alternativas fortalecen la continuidad de los vínculos afectivos y permiten mantener activa la participación emocional entre familiares. La comunicación digital adquiere valor cuando complementa la interacción presencial y favorece relaciones caracterizadas por empatía, respeto, afecto y comprensión recíproca.

Las familias ensambladas encuentran en las tecnologías digitales recursos valiosos para organizar la convivencia y fortalecer la comunicación entre distintos integrantes. Gil Ríos (2025) destaca la importancia de reconocer configuraciones familiares diversas,

alejadas de visiones tradicionales excluyentes. Esta perspectiva permite valorar prácticas comunicativas que promueven integración, reconocimiento mutuo y construcción progresiva de relaciones afectivas, respetando las particularidades presentes dentro de cada núcleo familiar contemporáneo con sensibilidad humana.

La distribución de responsabilidades domésticas también experimenta cambios mediante el uso cotidiano de herramientas digitales. Calendarios compartidos, aplicaciones organizativas y plataformas de mensajería facilitan acuerdos relacionados con tareas familiares, horarios y compromisos. Estas estrategias favorecen una convivencia más organizada cuando cada integrante participa activamente en las decisiones comunes. La cooperación fortalece sentimientos de pertenencia y contribuye al bienestar colectivo dentro del ambiente familiar mediante prácticas basadas en responsabilidad compartida.

Las relaciones intergeneracionales adquieren nuevos matices dentro de hogares conectados. Personas mayores participan cada vez con mayor frecuencia en espacios digitales donde mantienen contacto con familiares, reciben apoyo y comparten experiencias significativas. Paralelamente, niñas, niños y adolescentes desarrollan competencias tecnológicas desde edades tempranas. Este intercambio favorece aprendizajes recíprocos, fortalece la comunicación cotidiana y promueve relaciones caracterizadas por respeto, paciencia, solidaridad y reconocimiento entre distintas generaciones familiares.

La diversidad presente en las familias contemporáneas también encuentra respaldo mediante recursos digitales orientados hacia la comunicación permanente y la construcción de vínculos estables. Gil Ríos (2025) reconoce que las configuraciones familiares responden a realidades sociales diversas, perspectiva que favorece una comprensión amplia acerca de la convivencia actual. Esta mirada fortalece prácticas familiares donde prevalecen inclusión,

afecto, cooperación y reconocimiento recíproco como pilares fundamentales para el bienestar compartido.

La educación familiar relacionada con el uso responsable de tecnologías representa una tarea permanente dentro del hogar. Más allá del aprendizaje técnico, resulta necesario promover valores asociados con respeto, privacidad, empatía y diálogo. Estas competencias fortalecen relaciones saludables entre los integrantes familiares y contribuyen al desarrollo de ambientes donde la comunicación digital complementa la convivencia presencial, favoreciendo equilibrio emocional, confianza mutua y participación consciente en la vida cotidiana.

Las nuevas dinámicas familiares en hogares conectados evidencian que la tecnología constituye un recurso capaz de fortalecer relaciones humanas cuando prevalecen comunicación respetuosa, compromiso afectivo y disposición para compartir experiencias significativas. Cada familia construye formas particulares de integrar herramientas digitales dentro de su convivencia diaria. La presencia de vínculos basados en confianza, cooperación y cercanía emocional favorece un ambiente propicio para el bienestar psicológico y el desarrollo integral de todos sus integrantes.

3.4. Gestión de conflictos generados por la interacción en línea

La interacción en línea ha ampliado las posibilidades de comunicación entre personas, aunque también ha dado lugar a desacuerdos derivados de interpretaciones distintas, respuestas impulsivas o circulación acelerada de información. En numerosos casos, la ausencia de gestos, entonaciones y otras señales presenciales favorece percepciones equivocadas. Frente a esta realidad, la gestión adecuada de los conflictos demanda habilidades comunicativas orientadas hacia el diálogo respetuoso, la escucha activa y la búsqueda permanente de entendimientos compartidos.

Las plataformas digitales ofrecen escenarios donde las diferencias de opinión pueden intensificarse debido a la rapidez con la que circulan mensajes y comentarios. La capacidad para responder con serenidad adquiere especial importancia cuando existen emociones intensas involucradas. Izquierdo Noboa y Guerra Aguayo (2025) indican que la mediación digital representa una alternativa valiosa para facilitar acuerdos entre las partes, fortaleciendo procesos comunicativos orientados hacia soluciones dialogadas y relaciones más respetuosas.

La prevención de conflictos digitales comienza mediante prácticas comunicativas basadas en prudencia, empatía y responsabilidad. Antes de responder un mensaje, resulta conveniente valorar su contenido, identificar posibles interpretaciones y considerar el impacto emocional sobre quienes participan en la conversación. Este ejercicio fortalece relaciones interpersonales caracterizadas por confianza y respeto. Cada intercambio representa una oportunidad para construir ambientes donde prevalezcan cooperación, comprensión mutua y convivencia armónica entre los participantes involucrados.

Las diferencias generacionales también influyen en la aparición de tensiones durante la interacción digital. Personas con experiencias tecnológicas distintas interpretan normas comunicativas de maneras diversas, generando expectativas diferentes respecto al uso de plataformas, tiempos de respuesta o formas de expresar emociones. La comunicación abierta permite reconocer estas diferencias sin convertirlas en motivos de confrontación, fortaleciendo vínculos familiares, educativos y sociales mediante acuerdos construidos con disposición colaborativa y sensibilidad interpersonal.

La mediación desarrollada mediante herramientas digitales adquiere relevancia cuando facilita espacios seguros destinados al diálogo entre personas involucradas en un desacuerdo. Izquierdo Noboa y Guerra Aguayo (2025) consideran que estos mecanismos

favorecen procesos orientados hacia la resolución pacífica de controversias, promoviendo comunicación respetuosa y participación activa. Esta perspectiva destaca la importancia de fortalecer competencias relacionadas con negociación, escucha recíproca y construcción conjunta de acuerdos duraderos dentro de espacios virtuales.

Los conflictos desarrollados en entornos digitales también afectan el bienestar psicológico cuando permanecen sin atención durante largos periodos. Comentarios ofensivos, malentendidos persistentes o discusiones prolongadas generan desgaste emocional que repercute sobre la calidad de las relaciones. La capacidad para reconocer errores, ofrecer disculpas sinceras y restablecer canales de comunicación favorece procesos de reconciliación caracterizados por respeto, confianza renovada y disposición para fortalecer la convivencia mediante experiencias compartidas.

La educación orientada hacia una ciudadanía digital responsable constituye un elemento fundamental para disminuir situaciones conflictivas dentro de plataformas tecnológicas. Promover valores relacionados con respeto, honestidad, tolerancia y autocontrol fortalece la convivencia entre usuarios. Estas competencias favorecen interacciones donde predominan argumentos fundamentados, intercambio respetuoso de ideas y reconocimiento de la diversidad de opiniones, contribuyendo al fortalecimiento de relaciones humanas más equilibradas y colaborativas en ambientes digitales.

La construcción de acuerdos comunicativos representa una estrategia efectiva para prevenir desacuerdos derivados del uso cotidiano de plataformas digitales. Izquierdo Noboa y Guerra Aguayo (2025) reconocen que los procesos de mediación favorecen soluciones alcanzadas mediante participación voluntaria y diálogo estructurado. Esta visión permite valorar la importancia de establecer normas compartidas relacionadas con respeto,

confidencialidad, tiempos de respuesta y expresión responsable dentro de las interacciones virtuales mantenidas diariamente.

La gestión adecuada de los conflictos requiere inteligencia emocional para reconocer sentimientos propios y comprender las emociones presentes en otras personas. Esta capacidad facilita respuestas equilibradas frente a situaciones tensas, evitando expresiones impulsivas que profundicen el desacuerdo. La práctica constante de empatía, paciencia y reflexión fortalece relaciones donde prevalecen comprensión recíproca, respeto por diferentes perspectivas y disposición para reconstruir la confianza cuando existen diferencias significativas entre participantes.

Las relaciones humanas desarrolladas mediante plataformas digitales alcanzan mayor estabilidad cuando los conflictos reciben atención mediante diálogo, respeto y compromiso compartido. La convivencia virtual exige responsabilidad en cada intercambio, favoreciendo prácticas comunicativas orientadas hacia el entendimiento mutuo. El fortalecimiento de habilidades relacionadas con mediación, escucha activa y autorregulación emocional contribuye al bienestar psicológico, promoviendo vínculos afectivos capaces de mantenerse saludables dentro de una sociedad ampliamente interconectada.

3.5. Límites saludables entre intimidad, visibilidad y exposición pública

La construcción de límites saludables entre intimidad, visibilidad y exposición pública constituye una tarea permanente dentro de la vida digital contemporánea. Las plataformas favorecen el intercambio constante de experiencias personales, fotografías y opiniones que circulan con rapidez entre numerosos usuarios. Frente a esta realidad, preservar espacios privados fortalece el bienestar psicológico, protege la autonomía individual y favorece relaciones interpersonales basadas en respeto, confianza y

reconocimiento recíproco dentro de una convivencia cada vez más interconectada.

Figura 9
Privacidad y exposición en entornos digitales

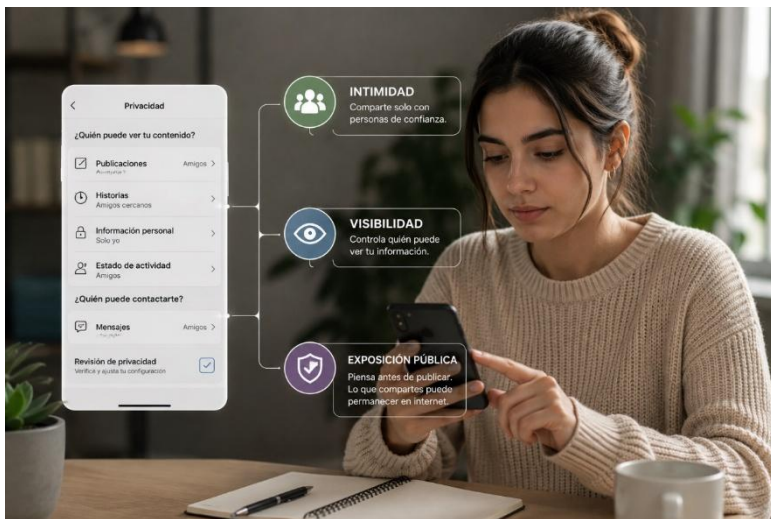

La decisión de compartir información personal requiere reflexión acerca del alcance que pueden adquirir los contenidos publicados. Cada fotografía, comentario o registro audiovisual permanece disponible durante periodos prolongados, generando efectos sobre la imagen personal y las relaciones sociales. Mantener criterios claros respecto a aquello que pertenece al ámbito privado favorece una convivencia digital responsable, donde la autenticidad convive con la prudencia y el cuidado permanente de la identidad personal.

La intimidad representa un espacio necesario para el desarrollo emocional, debido a que permite construir relaciones caracterizadas por confianza y seguridad afectiva. La exposición constante de experiencias personales puede modificar la percepción de privacidad, promoviendo hábitos donde

determinados aspectos de la vida cotidiana dejan de reservarse para círculos cercanos. Preservar momentos alejados de la publicación permanente fortalece la autorreflexión, el equilibrio emocional y la calidad de los vínculos afectivos construidos diariamente.

La incorporación de herramientas basadas en inteligencia artificial también plantea oportunidades relacionadas con el manejo responsable de información y la promoción de prácticas preventivas. Diéguez Tovar et al. (2025) destacan el valor de estas tecnologías para facilitar el acceso a información normativa orientada hacia la concientización. Esa perspectiva permite reconocer el potencial educativo de los recursos digitales cuando favorecen decisiones informadas, responsabilidad ciudadana y cuidado colectivo dentro de los espacios tecnológicos.

La visibilidad alcanzada mediante redes digitales puede fortalecer la participación social, el intercambio académico y la difusión de iniciativas valiosas. Sin embargo, una presencia permanente también incrementa la exposición frente a interpretaciones diversas, comentarios inapropiados o difusión no autorizada de contenidos personales. Resulta conveniente desarrollar criterios orientados hacia la protección de datos, la selección cuidadosa de publicaciones y el fortalecimiento de hábitos responsables durante la interacción cotidiana.

La educación digital desempeña un papel relevante en la formación de personas capaces de equilibrar apertura comunicativa y protección de la intimidad. Este aprendizaje abarca competencias relacionadas con privacidad, consentimiento y respeto hacia la información compartida por otras personas. La construcción de estos hábitos fortalece relaciones humanas caracterizadas por confianza mutua, diálogo respetuoso y responsabilidad ética, favoreciendo ambientes digitales orientados hacia la convivencia armónica y el bienestar psicológico.

Las familias también participan activamente en la formación de criterios relacionados con la exposición pública. Conversaciones abiertas acerca de privacidad, reputación digital y protección de información personal favorecen decisiones responsables desde edades tempranas. La orientación brindada dentro del hogar fortalece capacidades para diferenciar aquello que conviene compartir de aquello que pertenece al ámbito íntimo, promoviendo relaciones familiares basadas en confianza, respeto y acompañamiento permanente durante el desarrollo personal.

La inteligencia artificial ofrece recursos destinados a fortalecer procesos educativos relacionados con el cumplimiento de normas y la protección del bienestar colectivo. Diéguez Tovar et al. (2025) destacan aplicaciones orientadas hacia la difusión accesible de información especializada, favoreciendo mayor conciencia ciudadana. Esta apreciación puede trasladarse al fortalecimiento de prácticas responsables relacionadas con privacidad digital, promoviendo decisiones fundamentadas, respeto por derechos individuales y convivencia equilibrada entre usuarios.

La percepción de reconocimiento social no debería depender exclusivamente del nivel de exposición alcanzado mediante plataformas digitales. La calidad de las relaciones humanas encuentra mayor respaldo en la autenticidad, la confianza y el respeto mutuo que en la cantidad de publicaciones realizadas. Cultivar espacios personales alejados de la exhibición permanente favorece estabilidad emocional, fortalece la autoestima y permite desarrollar vínculos afectivos caracterizados por cercanía genuina y comunicación significativa.

El equilibrio entre intimidad, visibilidad y exposición pública favorece una convivencia digital orientada hacia el bienestar psicológico y la protección de la dignidad personal. Diéguez Tovar et al. (2025) resaltan el aporte de herramientas tecnológicas destinadas a fortalecer procesos de concientización mediante acceso organizado a información especializada. Esa

perspectiva inspira prácticas responsables donde el uso de recursos digitales permanece acompañado por prudencia, respeto, discernimiento y compromiso permanente con el cuidado personal y colectivo.

3.6. Prácticas para fortalecer vínculos significativos fuera de las pantallas

El fortalecimiento de vínculos significativos fuera de las pantallas representa una necesidad creciente dentro de sociedades caracterizadas por elevada conectividad. Aunque las tecnologías favorecen la comunicación permanente, las experiencias presenciales conservan un valor insustituible para el desarrollo afectivo. Compartir conversaciones cara a cara, realizar actividades comunes y dedicar tiempo exclusivo a las personas cercanas fortalece la confianza, la empatía y el sentido de pertenencia, favoreciendo bienestar psicológico mediante relaciones humanas más profundas.

La convivencia cotidiana adquiere mayor riqueza cuando existen espacios destinados al encuentro presencial sin interrupciones tecnológicas. Reuniones familiares, caminatas, actividades culturales o encuentros entre amistades favorecen conversaciones espontáneas donde las emociones encuentran formas naturales de expresión. Estos momentos fortalecen la escucha atenta, el reconocimiento mutuo y la capacidad para interpretar gestos, silencios y miradas que enriquecen profundamente la comunicación interpersonal y consolidan relaciones afectivas estables.

Las familias que experimentan separación geográfica encuentran en las tecnologías una herramienta valiosa para mantener cercanía emocional. Sin embargo, cuando las oportunidades lo permiten, los encuentros presenciales fortalecen experiencias compartidas difíciles de reemplazar mediante recursos digitales. Palacios Carrillo y Maldonado Estévez (2025) destacan

que los vínculos familiares transnacionales permanecen apoyados por tecnologías, aunque el contacto humano directo conserva un significado afectivo especialmente relevante para la convivencia.

El desarrollo de actividades recreativas compartidas fortalece relaciones humanas mediante experiencias construidas colectivamente. Cocinar, practicar deportes, visitar espacios naturales o participar en proyectos comunitarios favorece interacciones caracterizadas por cooperación, respeto y disfrute mutuo. Estas prácticas promueven bienestar emocional debido a que fortalecen sentimientos de cercanía, pertenencia y apoyo recíproco, enriqueciendo la calidad de los vínculos construidos entre familiares, amistades y otros integrantes de la comunidad.

La creación de rutinas familiares libres de dispositivos electrónicos favorece ambientes donde la atención permanece dirigida hacia las personas presentes. Compartir alimentos, conversar acerca de las experiencias diarias o participar en juegos tradicionales fortalece la comunicación afectiva. Estos encuentros permiten construir recuerdos compartidos que enriquecen la identidad familiar y consolidan relaciones basadas en confianza, respeto, afecto y disponibilidad emocional dentro de la convivencia cotidiana.

El fortalecimiento de amistades también requiere presencia, tiempo compartido y disposición para escuchar con interés genuino. Las conversaciones desarrolladas fuera de las pantallas favorecen intercambios más pausados, donde las emociones encuentran espacio para expresarse plenamente. Palacios Carrillo y Maldonado Estévez (2025) reconocen la importancia del vínculo tecnológico en determinadas circunstancias, apreciación que igualmente permite valorar la riqueza complementaria ofrecida por las experiencias presenciales dentro de las relaciones humanas.

Las instituciones educativas pueden contribuir al fortalecimiento de vínculos significativos mediante actividades colaborativas que promuevan participación directa entre estudiantes, docentes y familias. Talleres, proyectos culturales, encuentros deportivos y acciones solidarias favorecen relaciones basadas en cooperación y reconocimiento mutuo. Estas experiencias enriquecen la convivencia, fortalecen habilidades sociales y promueven una cultura orientada hacia el respeto, la empatía y el compromiso con el bienestar colectivo.

El contacto con espacios naturales también favorece relaciones humanas más cercanas al ofrecer escenarios propicios para el diálogo, la contemplación y la convivencia tranquila. Alejarse temporalmente de los dispositivos facilita una atención más consciente hacia las personas presentes y hacia las propias emociones. Estas experiencias fortalecen el equilibrio psicológico, enriquecen la comunicación interpersonal y promueven prácticas cotidianas orientadas al cuidado compartido y la calidad de vida.

Las prácticas destinadas a fortalecer vínculos fuera de las pantallas requieren continuidad y compromiso por parte de quienes participan en ellas. Palacios Carrillo y Maldonado Estévez (2025) destacan que la tecnología mantiene la comunicación entre familias separadas por fronteras, aspecto que permite reconocer el valor complementario de los encuentros presenciales cuando las circunstancias favorecen esa posibilidad, enriqueciendo la cercanía emocional y la construcción de memorias compartidas duraderas.

Las relaciones humanas alcanzan mayor profundidad cuando las herramientas digitales conviven con experiencias presenciales orientadas hacia el diálogo, la cooperación y el afecto cotidiano. La construcción de espacios libres de interrupciones tecnológicas favorece conversaciones significativas, fortalece la confianza y estimula una convivencia más consciente.

Capítulo 4:

Productividad mental, descanso y equilibrio psicológico

La productividad mental constituye un componente esencial para afrontar las exigencias académicas, laborales y personales propias de una sociedad caracterizada por la conectividad permanente. La incorporación cotidiana de tecnologías digitales ha transformado la manera de estudiar, trabajar y organizar el tiempo, generando oportunidades para optimizar múltiples actividades. Sin embargo, este proceso también incrementa la necesidad de preservar el equilibrio psicológico mediante prácticas que favorezcan la concentración, el descanso y una utilización consciente de los recursos tecnológicos.

La atención humana enfrenta demandas cada vez más intensas debido a la alternancia constante entre plataformas, aplicaciones y diversas fuentes de información. La multitarea digital suele percibirse como una estrategia eficiente para responder a numerosas responsabilidades; no obstante, sus efectos sobre el rendimiento cognitivo requieren un análisis cuidadoso. En esa dirección, Jiménez Fernández, Heredia Ponce y Parrado Collantes (2026) destacan que determinados hábitos digitales mantienen relación con diferencias en la comprensión lectora y en la capacidad de concentración durante el aprendizaje universitario.

De manera paralela, la exposición prolongada a dispositivos electrónicos favorece la aparición de manifestaciones asociadas con la fatiga tecnológica. El cansancio visual, la disminución de la atención, la sensación persistente de agotamiento y el incremento del tecnoestrés afectan progresivamente el desempeño cotidiano cuando no existen periodos adecuados de recuperación. Vargas Allauca (2025) aporta evidencia acerca de la relación entre la fatiga visual, el tecnoestrés y el bienestar ocupacional, resaltando la importancia de reconocer tempranamente estas manifestaciones.

Ante esta realidad, la higiene digital adquiere un papel relevante dentro de las estrategias orientadas al cuidado de la salud mental. Organizar el tiempo, reducir interrupciones, establecer

pausas periódicas y administrar conscientemente el uso de dispositivos contribuyen a disminuir la sobrecarga cognitiva. Castillo y Richard (2024) encontraron una relación entre el bienestar psicológico y el aprendizaje digital en estudiantes universitarios, proporcionando fundamentos que respaldan la necesidad de promover hábitos tecnológicos compatibles con un funcionamiento mental saludable.

El descanso nocturno también participa activamente en la conservación de las capacidades cognitivas y del equilibrio emocional. Durante el sueño se consolidan procesos relacionados con la memoria, la regulación afectiva y la recuperación neuropsicológica, funciones indispensables para mantener un rendimiento intelectual estable. Verdugo (2025) destaca que el adecuado descanso forma parte de los factores que favorecen el funcionamiento cognitivo y el bienestar mental frente a las exigencias de la vida contemporánea.

La protección de la concentración requiere igualmente establecer límites frente a la disponibilidad permanente de estímulos digitales. Programar momentos específicos para revisar mensajes, disminuir interrupciones y reservar intervalos destinados al trabajo continuo permite conservar recursos atencionales durante actividades de elevada complejidad. En este sentido, Bañuelos (2025) resalta la importancia de implementar estrategias orientadas al fortalecimiento de la atención mediante condiciones que favorezcan un mejor desempeño cognitivo.

El equilibrio entre productividad y bienestar no depende exclusivamente del aumento en la cantidad de tareas realizadas. También requiere valorar la calidad del tiempo dedicado al descanso, a la recuperación mental y a las relaciones personales desarrolladas fuera de las pantallas. La organización consciente de la jornada favorece una utilización más eficiente de los recursos cognitivos y contribuye a disminuir el desgaste asociado con la

conectividad permanente, fortaleciendo la estabilidad emocional y la satisfacción personal.

Dentro de esta perspectiva, los modelos orientados hacia una convivencia equilibrada entre vida digital y vida presencial adquieren una importancia creciente. La delimitación de horarios, la creación de espacios libres de dispositivos y la incorporación de actividades recreativas permiten conservar una relación más saludable con la tecnología. Melo Velandia (2023) destaca que el equilibrio entre la vida laboral y la vida personal mantiene una estrecha relación con la forma en que las tecnologías son integradas dentro de la rutina cotidiana.

Los contenidos desarrollados en este capítulo mantienen una secuencia lógica que articula la comprensión del rendimiento cognitivo, la fatiga tecnológica, la higiene digital, la recuperación neuropsicológica, las técnicas de desconexión programada y las estrategias destinadas a fortalecer el equilibrio entre la vida presencial y la vida digital. En conjunto, estos temas permiten comprender la interacción existente entre los procesos cognitivos, las prácticas tecnológicas y el bienestar psicológico.

Desde esta perspectiva, la productividad mental trasciende el cumplimiento de obligaciones y adquiere sentido cuando se acompaña de hábitos capaces de preservar la salud emocional, la capacidad de concentración y la recuperación fisiológica. La evidencia científica reunida en este capítulo ofrece fundamentos para comprender que una utilización responsable de la tecnología favorece un desempeño intelectual sostenible, fortalece la calidad de vida y contribuye al desarrollo de prácticas compatibles con el bienestar psicológico en una sociedad profundamente digitalizada.

4.1. Multitarea digital y rendimiento cognitivo

La multitarea digital representa una práctica frecuente durante las actividades académicas y laborales, caracterizada por la

alternancia constante entre aplicaciones, mensajes, plataformas y fuentes de información. Este patrón modifica la distribución de la atención y demanda un esfuerzo continuo para recuperar el hilo de cada actividad. La sensación de productividad inmediata puede resultar atractiva; sin embargo, el procesamiento mental experimenta interrupciones repetidas que afectan la profundidad del razonamiento y la permanencia de los aprendizajes alcanzados.

El rendimiento cognitivo depende de la capacidad para mantener la atención durante intervalos prolongados, favoreciendo la consolidación de la memoria y el análisis reflexivo. Cuando la mente cambia repetidamente de tarea, aumenta el tiempo requerido para recuperar información previa y reorganizar los procesos mentales. Cada interrupción exige recursos adicionales que, acumulados durante la jornada, generan fatiga intelectual, disminuyen la precisión en la toma de decisiones y reducen la eficiencia en actividades complejas de naturaleza académica.

Diversas investigaciones relacionadas con la lectura digital han identificado diferencias entre estudiantes que alternan constantemente actividades y quienes mantienen una dedicación concentrada durante periodos prolongados. Dichas observaciones indican que la multitarea frecuente guarda relación con menores niveles de comprensión profunda y una mayor dispersión atencional, aspecto descrito por Jiménez Fernández, Heredia Ponce y Parrado Collantes (2026). Esta evidencia aporta elementos valiosos para comprender las dinámicas del aprendizaje universitario contemporáneo.

Las plataformas digitales fueron diseñadas para captar la atención mediante notificaciones, recomendaciones y estímulos permanentes. Cada interacción despierta expectativas inmediatas que favorecen respuestas rápidas antes que procesos analíticos prolongados. En consecuencia, muchas personas experimentan una sensación persistente de actividad intensa, aunque los resultados obtenidos no siempre reflejan un desempeño intelectual

equivalente. La acumulación de pequeñas interrupciones modifica la percepción del tiempo disponible y dificulta mantener un ritmo constante de trabajo.

El descanso constituye un componente indispensable para preservar el equilibrio psicológico y favorecer la recuperación de los recursos cognitivos. Durante las pausas, el cerebro reorganiza información reciente, fortalece conexiones neuronales y disminuye la carga emocional asociada con largas jornadas frente a dispositivos electrónicos. La ausencia de espacios destinados al reposo incrementa la fatiga mental, reduce la capacidad de concentración y favorece respuestas impulsivas frente a demandas académicas o profesionales de elevada complejidad.

La multitarea digital también influye sobre la calidad de la memoria de trabajo, responsable de mantener información activa mientras se desarrollan procesos de razonamiento. Cuando múltiples estímulos compiten por la atención, la capacidad para integrar ideas disminuye progresivamente. De acuerdo con Jiménez Fernández et al. (2026), determinados perfiles estudiantiles presentan hábitos digitales asociados con mayores niveles de dispersión, circunstancia que repercute en la comprensión lectora y en el aprovechamiento efectivo del estudio universitario.

El equilibrio psicológico requiere una relación saludable entre productividad, descanso y bienestar emocional. Mantener una disponibilidad permanente hacia dispositivos electrónicos favorece estados continuos de vigilancia que incrementan la tensión mental. Con el paso del tiempo aparecen dificultades para desconectar, dormir adecuadamente o disfrutar actividades recreativas. Estas manifestaciones afectan la regulación emocional y disminuyen la percepción de satisfacción personal, aun cuando las obligaciones diarias logren cumplirse dentro de los plazos establecidos.

La organización consciente del tiempo constituye una alternativa pertinente para disminuir los efectos asociados con la multitarea digital. Reservar periodos destinados a una actividad específica favorece una atención más estable y permite desarrollar procesos intelectuales de mayor profundidad. Del mismo modo, establecer momentos definidos para revisar mensajes o redes sociales reduce interrupciones innecesarias, favoreciendo una experiencia laboral y académica caracterizada por mayor claridad, serenidad y aprovechamiento de los recursos mentales disponibles.

Figura 10
Multitarea digital y atención cognitiva



Las diferencias individuales también desempeñan un papel relevante en la relación entre tecnología y rendimiento cognitivo. Algunas personas desarrollan estrategias de autorregulación que facilitan administrar distracciones digitales con mayor eficacia, mientras otras presentan mayores dificultades para sostener la concentración. Jiménez Fernández et al. (2026) describen perfiles diferenciados frente a la lectura digital, evidencia que permite comprender la diversidad de comportamientos observados entre

estudiantes universitarios durante actividades mediadas por pantallas.

Comprender la influencia de la multitarea digital sobre el funcionamiento cognitivo permite valorar la importancia de hábitos orientados hacia una interacción tecnológica equilibrada. La atención sostenida, el descanso periódico y la autorregulación favorecen un desempeño intelectual más eficiente y una experiencia psicológica saludable. Desde esta perspectiva, la tecnología adquiere mayor valor cuando fortalece el aprendizaje, estimula la reflexión y respeta los límites necesarios para preservar el bienestar mental de las personas.

4.2. Fatiga tecnológica: señales tempranas y consecuencias acumulativas

La fatiga tecnológica constituye una respuesta progresiva del organismo frente a la exposición prolongada a dispositivos digitales y a la constante demanda de atención que caracteriza la vida contemporánea. Su desarrollo no ocurre de manera repentina, sino mediante pequeñas manifestaciones que suelen pasar inadvertidas durante largos periodos. La acumulación de horas frente a pantallas modifica el bienestar físico y mental, afectando la capacidad para mantener un desempeño estable en actividades académicas y profesionales.

Las primeras manifestaciones suelen expresarse mediante cansancio ocular, dificultad para mantener la concentración, irritabilidad y sensación de agotamiento al concluir la jornada. Muchas personas atribuyen estas molestias al ritmo cotidiano, cuando en realidad reflejan una adaptación insuficiente frente a la intensidad del entorno digital. La repetición constante de estas experiencias incrementa la carga cognitiva y reduce la disposición para afrontar nuevas tareas con la misma eficiencia que al inicio del día.

El uso permanente de herramientas tecnológicas también repercute sobre la salud visual. La exposición continua a pantallas favorece sequedad ocular, visión borrosa y molestias relacionadas con el esfuerzo acomodativo. Vargas Allauca (2025) encontró que la fatiga visual y el tecnoestrés mantienen una relación significativa entre trabajadores expuestos durante extensas jornadas a recursos digitales, aportando evidencia relevante acerca del impacto que estas condiciones ejercen sobre el bienestar ocupacional y la calidad del desempeño diario.

La acumulación de estímulos digitales modifica gradualmente la manera en que las personas administran su energía mental. Notificaciones, reuniones virtuales, correos electrónicos y múltiples plataformas demandan respuestas constantes, limitando los espacios destinados a la recuperación psicológica. Con el paso de las semanas aparece una sensación persistente de saturación que afecta la claridad del pensamiento, disminuye la creatividad y favorece errores durante actividades que anteriormente podían realizarse con mayor facilidad.

El tecnoestrés representa una expresión particular de la fatiga tecnológica, caracterizada por tensión emocional, preocupación permanente y dificultades para desconectarse de las obligaciones digitales. Este fenómeno repercute sobre el equilibrio psicológico al mantener elevados niveles de activación durante amplios periodos. La ausencia de pausas adecuadas incrementa el desgaste emocional, deteriora la motivación y favorece una percepción constante de presión, incluso fuera del horario destinado al trabajo o al estudio.

Las consecuencias acumulativas también alcanzan la calidad del sueño. La utilización frecuente de dispositivos electrónicos antes del descanso nocturno altera los ritmos fisiológicos relacionados con la conciliación del sueño y reduce la sensación reparadora al despertar. Vargas Allauca (2025) señala que la exposición continua a factores asociados con el tecnoestrés

guarda relación con manifestaciones físicas y psicológicas que afectan el bienestar integral de quienes desarrollan actividades intensivas mediante recursos tecnológicos.

La productividad mental experimenta transformaciones importantes cuando la fatiga tecnológica permanece durante largos periodos. La disminución de la atención sostenida dificulta la comprensión de información compleja, mientras la memoria de trabajo enfrenta mayores exigencias para mantener datos activos durante el razonamiento. Estas alteraciones repercuten sobre la calidad de las decisiones, incrementan el tiempo necesario para completar actividades y reducen la percepción de eficacia personal frente a responsabilidades cotidianas.

La dimensión emocional también merece especial atención. El cansancio prolongado favorece respuestas impulsivas, menor tolerancia ante situaciones imprevistas y dificultades para regular las propias emociones. En numerosos casos aparecen sentimientos de frustración relacionados con la imposibilidad de responder al ritmo impuesto por la conectividad permanente. Esta experiencia afecta las relaciones interpersonales, limita la satisfacción laboral y disminuye el interés por actividades recreativas indispensables para preservar el bienestar psicológico.

La prevención de la fatiga tecnológica requiere estrategias orientadas hacia el equilibrio entre las exigencias digitales y las necesidades fisiológicas del organismo. Establecer pausas visuales, alternar actividades, favorecer momentos libres de pantallas y promover hábitos saludables representan acciones que fortalecen la recuperación mental. Vargas Allauca (2025) destaca la importancia de reconocer tempranamente las manifestaciones vinculadas con la fatiga visual y el tecnoestrés, favoreciendo intervenciones oportunas orientadas al cuidado integral.

Comprender la fatiga tecnológica implica reconocer que el bienestar psicológico depende de una interacción equilibrada con

los recursos digitales. La tecnología ofrece múltiples beneficios para la educación, el trabajo y la comunicación; sin embargo, su utilización permanente exige desarrollar prácticas responsables que protejan la salud física y emocional. Promover una cultura orientada hacia el descanso consciente, la autorregulación y el uso racional de dispositivos favorece una vida cotidiana más saludable y sostenible.

4.3. Higiene digital aplicada al bienestar psicológico

La higiene digital constituye un conjunto de prácticas orientadas a favorecer una relación equilibrada con la tecnología, procurando proteger la salud mental y el bienestar emocional. En una sociedad caracterizada por la conectividad permanente, adquirir hábitos saludables frente al uso de dispositivos electrónicos representa una necesidad cada vez más evidente. Estas acciones permiten administrar mejor el tiempo, reducir la sobrecarga informativa y preservar recursos cognitivos indispensables para el desempeño cotidiano.

El bienestar psicológico mantiene una estrecha relación con la calidad de las experiencias digitales. La exposición continua a notificaciones, plataformas y contenidos diversos incrementa la carga atencional y dificulta la recuperación mental. Establecer horarios definidos para consultar información, limitar interrupciones innecesarias y reservar espacios destinados al descanso favorece una interacción tecnológica más consciente, permitiendo conservar niveles adecuados de concentración y estabilidad emocional durante las actividades diarias.

Las prácticas de higiene digital también fortalecen los procesos de aprendizaje. La reducción de distracciones facilita una mayor dedicación a tareas académicas, mejora la comprensión de los contenidos y favorece la consolidación de nuevos conocimientos. Castillo y Richard (2024) encontraron una relación entre el bienestar psicológico y el aprendizaje digital en estudiantes

universitarios, aportando evidencia acerca de la importancia de cuidar las condiciones emocionales durante las actividades desarrolladas mediante recursos tecnológicos.

El descanso adquiere un papel relevante dentro de la higiene digital. Reservar momentos libres de pantallas durante la jornada permite disminuir la fatiga visual, aliviar la tensión cognitiva y favorecer la recuperación de la atención. Estas pausas contribuyen al equilibrio emocional y reducen la sensación de saturación que muchas personas experimentan después de extensos periodos frente a computadoras, teléfonos inteligentes u otros dispositivos empleados con fines académicos y laborales.

La organización consciente del entorno digital favorece una experiencia más saludable. Desactivar notificaciones innecesarias, ordenar aplicaciones según prioridades y evitar la consulta constante de redes sociales durante actividades intelectuales representan decisiones que disminuyen interrupciones frecuentes. Estas medidas fortalecen la capacidad para mantener la atención sostenida, mejoran el rendimiento mental y favorecen una percepción más positiva acerca del uso cotidiano de las tecnologías digitales.

La higiene digital también guarda relación con la calidad del sueño. Reducir el empleo de dispositivos electrónicos antes del descanso nocturno favorece procesos fisiológicos indispensables para la recuperación física y mental. Castillo y Richard (2024) destacan que el bienestar psicológico mantiene vínculos importantes con las experiencias de aprendizaje digital, aspecto que invita a valorar hábitos cotidianos capaces de preservar tanto la salud emocional como el adecuado funcionamiento cognitivo.

El equilibrio entre vida personal y conectividad permanente requiere establecer límites claros respecto al tiempo destinado a cada actividad. Mantener espacios libres de dispositivos durante reuniones familiares, conversaciones presenciales o

momentos recreativos fortalece los vínculos sociales y favorece una mayor presencia emocional. Estas prácticas permiten disminuir la dependencia tecnológica y recuperar experiencias que enriquecen la calidad de vida desde una perspectiva integral.

Figura 11

Prácticas de higiene digital para el bienestar psicológico



El desarrollo de habilidades de autorregulación constituye otro componente importante de la higiene digital. Reconocer señales de cansancio, identificar momentos de saturación informativa y detener temporalmente la interacción con dispositivos favorecen decisiones orientadas al autocuidado. La incorporación gradual de estos hábitos fortalece la autonomía personal y promueve una relación más equilibrada con las demandas tecnológicas presentes en distintos ámbitos de la vida cotidiana.

Las instituciones educativas y organizaciones también desempeñan una responsabilidad significativa en la promoción de prácticas saludables relacionadas con el entorno digital. Programas

orientados hacia el bienestar psicológico, pausas activas, educación sobre autocuidado tecnológico y estrategias para administrar el tiempo contribuyen a crear ambientes más favorables para el aprendizaje y el desempeño laboral. Castillo y Richard (2024) aportan evidencia que respalda la importancia de fortalecer estas iniciativas dentro del ámbito universitario.

Promover la higiene digital representa una inversión permanente en salud mental, productividad y bienestar emocional. Adoptar hábitos orientados hacia el uso consciente de la tecnología favorece una convivencia más armoniosa con los recursos digitales disponibles. La conectividad mantiene un enorme potencial para enriquecer la educación, el trabajo y las relaciones humanas cuando se acompaña de prácticas responsables que preservan el equilibrio psicológico y fortalecen la calidad de vida.

4.4. Sueño, pantallas y recuperación neuropsicológica

El sueño constituye un proceso biológico indispensable para la recuperación neuropsicológica y el mantenimiento del bienestar emocional. Durante las horas de descanso, el cerebro reorganiza información, fortalece la memoria y favorece la regulación de diversas funciones cognitivas. La presencia constante de pantallas antes de dormir altera este equilibrio natural, incrementando la activación cerebral y dificultando el inicio de un descanso reparador que permita afrontar con mayor energía las actividades académicas, laborales y personales.

La exposición prolongada a dispositivos electrónicos durante la noche modifica los ritmos fisiológicos relacionados con el ciclo sueño-vigilia. La luz emitida por las pantallas retrasa mecanismos asociados con la conciliación del sueño y prolonga el estado de alerta. Este fenómeno repercute en la calidad del descanso y favorece la aparición de cansancio diurno, dificultades atencionales y menor capacidad para responder eficazmente ante las exigencias intelectuales presentes en la vida cotidiana.

La recuperación neuropsicológica depende de periodos suficientes de descanso continuo. Mientras el organismo duerme, diversas estructuras cerebrales participan en procesos relacionados con la consolidación del aprendizaje, la regulación emocional y la reorganización de experiencias recientes. Verdugo (2025) destaca que la intervención psicológica y neuropsicológica reconoce el valor del sueño dentro del mantenimiento del funcionamiento cognitivo, especialmente cuando existen factores que alteran el equilibrio mental de manera persistente.

El uso habitual de teléfonos inteligentes antes de dormir también favorece una prolongación involuntaria del tiempo de vigilia. La consulta repetida de mensajes, plataformas digitales o contenidos audiovisuales mantiene la atención activa durante periodos prolongados. Esta dinámica reduce las oportunidades para alcanzar un descanso profundo y limita los procesos restaurativos que permiten recuperar energía física, estabilidad emocional y eficiencia intelectual al comenzar una nueva jornada.

Las alteraciones del sueño repercuten directamente sobre la memoria, la atención y las funciones ejecutivas. Una noche de descanso insuficiente incrementa la probabilidad de cometer errores, disminuye la velocidad de procesamiento mental y dificulta la resolución de problemas complejos. La repetición constante de estas condiciones genera un desgaste progresivo que afecta el rendimiento académico, la productividad laboral y la percepción de bienestar experimentada por las personas.

La regulación emocional también depende de una adecuada recuperación nocturna. Dormir durante el tiempo necesario favorece respuestas afectivas más equilibradas y fortalece la capacidad para afrontar situaciones estresantes. Verdugo (2025) señala que la salud neuropsicológica mantiene una estrecha relación con procesos de recuperación cerebral que permiten conservar un funcionamiento mental estable frente a las demandas propias de la vida diaria y de los distintos ambientes sociales.

Adoptar hábitos saludables relacionados con el uso de pantallas favorece una mejor calidad del sueño. Reducir la exposición a dispositivos electrónicos antes del descanso, mantener horarios regulares y crear un ambiente tranquilo dentro del dormitorio representan prácticas orientadas hacia la protección del equilibrio neuropsicológico. Estas acciones permiten disminuir la sobreestimulación cerebral y facilitan la transición natural hacia un descanso más profundo y restaurador durante la noche.

Las consecuencias derivadas del descanso insuficiente también alcanzan la salud física. La fatiga acumulada disminuye la motivación, incrementa la sensación de agotamiento y afecta la capacidad para mantener un desempeño constante durante largas jornadas. Cuando estas condiciones permanecen durante semanas o meses, aparecen dificultades relacionadas con la concentración, la estabilidad emocional y la organización de actividades que requieren esfuerzo intelectual sostenido y atención permanente.

La educación orientada hacia hábitos saludables constituye una herramienta valiosa para promover una convivencia equilibrada con la tecnología. Informar acerca de la importancia del descanso, fomentar horarios compatibles con una adecuada higiene del sueño y fortalecer estrategias de autorregulación favorecen una relación más saludable con los dispositivos digitales. Verdugo (2025) resalta la relevancia de considerar factores neuropsicológicos dentro de programas destinados al bienestar integral de las personas.

Comprender la relación entre sueño, pantallas y recuperación neuropsicológica permite valorar la importancia de proteger los momentos destinados al descanso. El desarrollo tecnológico ofrece innumerables oportunidades para el aprendizaje y la comunicación; sin embargo, preservar espacios dedicados al reposo favorece una mejor salud mental, fortalece las capacidades cognitivas y contribuye al equilibrio emocional necesario para

afrontar las exigencias propias de una sociedad caracterizada por una conectividad permanente.

4.5. Técnicas de desconexión programada para mejorar la concentración.

Las técnicas de desconexión programada representan una estrategia orientada a preservar la concentración mediante pausas deliberadas en el uso de dispositivos digitales. En una realidad caracterizada por la conectividad permanente, establecer intervalos libres de estímulos tecnológicos favorece una mejor administración de la atención. Esta práctica permite disminuir la sobrecarga cognitiva, facilita la organización del pensamiento y contribuye a mantener un desempeño intelectual más estable durante actividades académicas, laborales y de investigación.

La concentración constituye un recurso mental limitado que se ve afectado por interrupciones repetidas. Cada notificación, mensaje o consulta espontánea exige reorganizar la atención, incrementando el esfuerzo necesario para retomar la actividad inicial. Programar momentos específicos destinados a revisar información digital permite reducir cambios constantes entre tareas, fortaleciendo la continuidad del razonamiento y favoreciendo procesos de aprendizaje más profundos y eficientes dentro de distintos escenarios profesionales.

La planificación consciente de periodos de desconexión también favorece el equilibrio entre productividad y bienestar psicológico. Durante estos intervalos, la mente dispone de oportunidades para disminuir la tensión acumulada, reorganizar ideas y recuperar recursos atencionales. Bañuelos (2025) destaca la importancia de generar condiciones favorables para mantener la concentración, señalando que determinados estímulos y estrategias pueden contribuir al fortalecimiento del rendimiento cognitivo en estudiantes con dificultades atencionales.

Una técnica ampliamente utilizada consiste en establecer bloques de trabajo continuo acompañados por pausas breves y programadas. Esta dinámica permite sostener niveles elevados de concentración sin prolongar excesivamente el esfuerzo mental. Al concluir cada periodo de actividad, el descanso facilita una recuperación parcial de la atención, reduciendo la fatiga cognitiva y favoreciendo un regreso más eficiente a las tareas pendientes dentro de la jornada.

La desconexión programada también favorece una relación más equilibrada con las plataformas digitales. Al definir horarios concretos para revisar correos electrónicos, redes sociales o aplicaciones de mensajería, disminuye la necesidad de consultar constantemente el dispositivo móvil. Esta organización fortalece la percepción de control sobre el tiempo disponible y reduce la ansiedad asociada con la expectativa permanente de recibir nuevas notificaciones o requerimientos inmediatos.

Los estímulos auditivos ambientales pueden complementar estrategias destinadas a mejorar la concentración cuando son utilizados de manera planificada. Determinadas condiciones sonoras favorecen un ambiente estable para el desarrollo de actividades intelectuales prolongadas. Bañuelos (2025) expone que el empleo de estímulos auditivos seleccionados puede favorecer el mantenimiento de la atención en estudiantes que presentan manifestaciones relacionadas con dificultades atencionales, fortaleciendo el desempeño durante procesos de aprendizaje.

La recuperación mental depende también de la capacidad para alternar momentos de esfuerzo intelectual con espacios destinados al descanso consciente. La desconexión programada permite reducir la saturación informativa, favoreciendo una mejor regulación emocional y una percepción más equilibrada frente a las responsabilidades diarias. Estas pausas contribuyen a preservar la

motivación y disminuyen el desgaste psicológico asociado con jornadas prolongadas de trabajo frente a dispositivos electrónicos.

Figura 12

Desconexión programada para la concentración



El entorno físico desempeña un papel importante en la eficacia de estas estrategias. Mantener un espacio ordenado, minimizar fuentes externas de interrupción y alejar temporalmente los dispositivos que no resultan indispensables favorecen una mayor estabilidad atencional. Estas condiciones fortalecen la continuidad del pensamiento y permiten dedicar mayores recursos cognitivos a actividades que requieren análisis, reflexión y elaboración de respuestas complejas durante periodos prolongados.

La incorporación gradual de técnicas de desconexión fortalece habilidades de autorregulación indispensables para afrontar las exigencias propias de una sociedad altamente digitalizada. Aprender a identificar momentos de fatiga, establecer límites saludables y respetar los periodos destinados al descanso

favorece una utilización más consciente de la tecnología. Bañuelos (2025) reconoce la importancia de implementar estrategias dirigidas al fortalecimiento de la atención mediante recursos adaptados a las necesidades individuales.

Promover técnicas de desconexión programada representa una alternativa orientada hacia la protección del bienestar psicológico y el fortalecimiento de la concentración. La productividad intelectual alcanza mejores resultados cuando la atención dispone de espacios para recuperarse y reorganizarse de manera natural. Incorporar estas prácticas dentro de la rutina cotidiana favorece un desempeño más eficiente, contribuye al equilibrio emocional y permite desarrollar una relación más saludable con las tecnologías presentes en la vida contemporánea.

4.6. Modelos prácticos de equilibrio entre vida digital y vida presencial

El equilibrio entre la vida digital y la vida presencial constituye una condición necesaria para preservar la productividad mental y el bienestar psicológico en una sociedad caracterizada por la conectividad permanente. La incorporación de tecnologías ha transformado profundamente las dinámicas laborales, educativas y familiares, generando nuevas oportunidades de interacción. Sin embargo, mantener una distribución consciente del tiempo favorece relaciones personales más satisfactorias, fortalece la atención y contribuye al desarrollo de hábitos compatibles con una vida saludable.

Uno de los modelos prácticos más efectivos consiste en establecer horarios diferenciados para las actividades digitales y los espacios dedicados a la convivencia presencial. Esta organización permite atender responsabilidades profesionales sin afectar momentos destinados al descanso, la familia o la recreación. Cuando las personas delimitan con claridad estos tiempos,

disminuye la sensación de disponibilidad permanente y aumenta la percepción de control sobre las exigencias cotidianas.

El equilibrio también depende de la capacidad para reconocer que la tecnología representa una herramienta y no un elemento destinado a ocupar cada instante de la vida diaria. Melo Velandia (2023) describe que el uso de las tecnologías de la información y la comunicación influye sobre el balance entre la vida laboral y personal, aspecto que adquiere especial relevancia entre quienes desarrollan actividades profesionales mediante recursos digitales.

Otro modelo ampliamente utilizado consiste en reservar determinados espacios físicos libres de dispositivos electrónicos. Comedores, dormitorios o salas destinadas a la convivencia familiar pueden convertirse en ambientes donde la interacción presencial recupere protagonismo. Esta práctica favorece conversaciones más profundas, fortalece los vínculos afectivos y disminuye las interrupciones derivadas de notificaciones o consultas constantes realizadas mediante teléfonos inteligentes y otros dispositivos.

La planificación semanal representa una estrategia útil para distribuir equilibradamente actividades digitales y experiencias presenciales. Incorporar momentos destinados al deporte, la lectura, el contacto con la naturaleza o encuentros sociales favorece una utilización más consciente del tiempo. Estas acciones permiten diversificar las fuentes de bienestar emocional y reducen la dependencia de las pantallas como principal medio de entretenimiento o comunicación interpersonal.

El ámbito laboral también demanda modelos orientados hacia una convivencia equilibrada con la tecnología. Establecer horarios definidos para responder correos electrónicos, limitar reuniones virtuales innecesarias y respetar periodos destinados al descanso favorece un mejor rendimiento cognitivo. Melo Velandia (2023) señala que el equilibrio entre responsabilidades

profesionales y vida personal adquiere mayor relevancia dentro de escenarios donde las tecnologías forman parte permanente del trabajo cotidiano.

Las relaciones familiares encuentran un importante beneficio cuando existen acuerdos relacionados con el uso responsable de dispositivos electrónicos. Compartir comidas sin teléfonos móviles, conversar sin interrupciones digitales o realizar actividades recreativas presenciales fortalece la comunicación y favorece experiencias emocionales de mayor calidad. Estas prácticas permiten recuperar formas de convivencia que contribuyen significativamente al bienestar psicológico de todos los integrantes del núcleo familiar.

Desde la perspectiva educativa, promover modelos de equilibrio favorece el desarrollo de competencias relacionadas con la autorregulación y la gestión del tiempo. Los estudiantes que alternan adecuadamente periodos de estudio digital con actividades presenciales orientadas al descanso, la actividad física o la interacción social fortalecen su capacidad para mantener la concentración y reducir la fatiga mental derivada del uso intensivo de recursos tecnológicos.

La reflexión periódica acerca de los hábitos digitales constituye otra estrategia útil para conservar este equilibrio. Evaluar el tiempo dedicado a las pantallas, identificar actividades que generan mayor satisfacción presencial y realizar ajustes progresivos fortalece la conciencia sobre el propio comportamiento. Melo Velandia (2023) destaca que el balance entre la vida laboral y personal mantiene una estrecha relación con la manera en que las tecnologías son incorporadas dentro de la rutina diaria.

-

Capítulo 5:

Competencias psicológicas para una convivencia saludable con la tecnología

Las competencias psicológicas constituyen un conjunto de recursos que permiten mantener una relación equilibrada con la tecnología en un escenario donde la conectividad forma parte de la vida cotidiana. El desarrollo de estas capacidades favorece decisiones más conscientes frente al uso de dispositivos digitales, fortalece la autonomía personal y contribuye a preservar el bienestar emocional. Desde esta perspectiva, el presente capítulo integra aportes científicos orientados a comprender los procesos psicológicos que facilitan una convivencia tecnológica responsable y sostenible.

El uso permanente de herramientas digitales no depende únicamente de los avances tecnológicos, sino también de las formas en que cada persona interpreta sus necesidades, regula sus impulsos y organiza sus hábitos cotidianos. En consecuencia, el autoconocimiento adquiere una importancia particular para reconocer patrones de comportamiento que muchas veces pasan inadvertidos. Chuquimarca Cumbicus et al. (2025) destacan que la exposición intensiva a pantallas mantiene relación con variaciones en las habilidades socioemocionales, aportando fundamentos relevantes para fortalecer procesos de autorregulación.

Al mismo tiempo, la abundancia de estímulos presentes en los entornos digitales exige desarrollar una atención capaz de mantenerse estable frente a interrupciones continuas. La capacidad para dirigir voluntariamente el foco mental favorece el aprendizaje, mejora la memoria y fortalece la regulación emocional durante las actividades diarias. González Monzón (2025) resalta el valor de las estrategias de autorregulación para consolidar procesos atencionales más eficientes dentro de ambientes caracterizados por elevada estimulación.

Otra competencia de especial interés corresponde al desarrollo de criterios para seleccionar la información que diariamente circula mediante plataformas digitales. La rapidez con que se difunden noticias, opiniones y contenidos diversos demanda

una actitud analítica que permita distinguir información confiable de aquella que carece de respaldo suficiente. Zambrano y Cedeño (2023) destacan que las preferencias comunicativas pueden orientarse hacia perspectivas previamente aceptadas, situación que refuerza la necesidad de cultivar pensamiento crítico y autonomía intelectual.

Dentro de esta misma línea, la resiliencia psicológica representa un recurso indispensable para afrontar las presiones derivadas de la hiperconectividad. Comparaciones permanentes, expectativas sociales y múltiples formas de interacción digital pueden influir sobre la estabilidad emocional cuando no existen mecanismos adecuados de afrontamiento. Landavazo Moreno et al. (2024) señalan la importancia de fortalecer habilidades emocionales, pensamiento crítico y apoyo social como factores protectores frente a experiencias negativas desarrolladas en ambientes virtuales.

El fortalecimiento de competencias psicológicas también implica diseñar estrategias personales orientadas al bienestar tecnológico. La planificación consciente de horarios, la organización del tiempo y la definición de objetivos realistas favorecen hábitos compatibles con una utilización equilibrada de los recursos digitales. En este sentido, Cardenas Ramos y Valdivia Paredes (2022) destacan la utilidad de integrar herramientas orientadas al bienestar emocional mediante propuestas ajustadas a las necesidades particulares de cada persona.

Por otra parte, comprender la relación entre tecnología y bienestar requiere considerar que el equilibrio psicológico se construye mediante decisiones cotidianas sostenidas en el tiempo. La protección del descanso, la calidad de las relaciones interpersonales, la actividad física y los espacios destinados a la reflexión fortalecen recursos que favorecen una convivencia tecnológica más saludable. Estas prácticas permiten que la innovación digital permanezca al servicio del desarrollo humano,

evitando que la conectividad ocupe todos los espacios de la vida diaria.

La consolidación de una cultura de conexión intencional también demanda la participación activa de familias, instituciones educativas y organizaciones comprometidas con la promoción de hábitos responsables. El aprendizaje de competencias emocionales, la alfabetización digital y la formación ética favorecen escenarios donde la tecnología constituye un recurso para el crecimiento personal y colectivo. Chen (2025) destaca la importancia de fortalecer vínculos entre bienestar humano, naturaleza y resiliencia como parte de una visión amplia del cuidado integral.

Los contenidos desarrollados en este capítulo mantienen una secuencia articulada que integra el autoconocimiento digital, la atención consciente, el consumo selectivo de información, la resiliencia psicológica, la planificación del bienestar tecnológico y la construcción de una cultura de conexión intencional. Cada apartado aporta elementos complementarios para comprender que la calidad de la experiencia digital depende tanto de los recursos tecnológicos disponibles como de las competencias personales desarrolladas para utilizarlos de manera responsable.

En conjunto, este capítulo ofrece una visión integradora acerca de las capacidades psicológicas necesarias para construir una convivencia equilibrada con la tecnología. La evidencia científica incorporada permite comprender que el bienestar no depende exclusivamente del acceso a recursos digitales, sino también de la capacidad para autorregular la conducta, fortalecer el pensamiento crítico, cuidar la salud emocional y orientar las decisiones hacia propósitos coherentes con una vida saludable, autónoma y socialmente responsable.

5.1. Autoconocimiento digital: identificar hábitos, impulsos y patrones de uso

El autoconocimiento digital comienza mediante una observación consciente de las rutinas tecnológicas cotidianas. Cada interacción revela preferencias, automatismos y decisiones que moldean la experiencia psicológica. Reconocer momentos de conexión impulsiva permite comprender necesidades emocionales frecuentemente inadvertidas. Esta práctica fortalece la capacidad reflexiva frente al entorno digital, favoreciendo elecciones más equilibradas entre bienestar personal y participación tecnológica cotidiana, evitando respuestas mecánicas ante estímulos constantes que reducen la atención voluntaria y afectan la percepción de autonomía personal.

Muchas personas revisan dispositivos sin advertir el impulso inicial que desencadena esa conducta. Identificar el instante previo al acceso facilita reconocer emociones persistentes tales ansiedad, aburrimiento o incertidumbre. Registrar estas experiencias mediante anotaciones breves favorece una mirada más consciente sobre patrones repetitivos vinculados con horarios, estados afectivos y necesidades relacionales, fortaleciendo el autocontrol sin recurrir a prohibiciones rígidas ni sentimientos de culpa permanentes durante cada jornada con mayor serenidad frente a estímulos digitales cotidianos persistentes.

El autoconocimiento también requiere reconocer diferencias entre necesidades auténticas y respuestas automáticas frente a notificaciones permanentes. La evidencia disponible indica que un uso excesivo de pantallas puede relacionarse con dificultades socioemocionales y menor regulación emocional durante etapas escolares, perspectiva trasladable al análisis preventivo en otros grupos etarios (Chuquimarca Cumbicus et al., 2025). Esta reflexión fortalece decisiones diarias orientadas hacia hábitos tecnológicos equilibrados promoviendo pausas conscientes

conversaciones presenciales descanso suficiente atención emocional constante entre actividades cotidianas.

Observar el ritmo de uso durante distintos momentos del día aporta información valiosa acerca de variaciones emocionales. Existen franjas horarias donde la fatiga favorece decisiones precipitadas, mientras otras permiten mayor reflexión antes de abrir aplicaciones. Reconocer esas diferencias facilita establecer límites flexibles, respetuosos con las responsabilidades personales, fortaleciendo la percepción de control interno mediante acciones deliberadas repetidas con paciencia y constancia. Ese aprendizaje cotidiano favorece bienestar psicológico estable mediante pequeñas decisiones conscientes repetidas diariamente siempre.

El diario personal representa una herramienta útil para registrar pensamientos asociados con cada sesión digital. Escribir brevemente antes y después del uso permite identificar cambios afectivos, expectativas y niveles de satisfacción. Ese ejercicio favorece una comprensión progresiva de la relación establecida con dispositivos, promoviendo ajustes voluntarios respaldados por experiencias propias, sin depender exclusivamente de opiniones externas o tendencias pasajeras. Cada anotación amplía la conciencia personal favoreciendo equilibrio emocional sostenible mediante observación constante respetuosa cotidiana reflexiva.

La percepción de bienestar cambia cuando las personas distinguen entre conexión necesaria y comportamiento impulsivo repetido. Diversas observaciones académicas destacan vínculos entre exposición prolongada a pantallas y habilidades socioemocionales menos desarrolladas, argumento que fortalece la importancia del examen personal permanente (Chuquimarca Cumbicus et al., 2025). Reconocer esa relación impulsa decisiones responsables orientadas hacia una convivencia tecnológica saludable mediante pausas voluntarias diálogo familiar actividades culturales lectura recreativa ejercicio físico descanso nocturno adecuado atención consciente cotidiana persistente.

Reconocer patrones personales demanda honestidad frente a comportamientos repetidos que generan malestar o distracción. Ciertas rutinas parecen inofensivas al principio, aunque terminan desplazando espacios destinados al descanso, la conversación familiar o la concentración laboral. Mantener una actitud abierta permite revisar decisiones anteriores, aceptar cambios necesarios y fortalecer hábitos compatibles con una vida psicológicamente equilibrada dentro del entorno tecnológico contemporáneo desde una perspectiva humana reflexiva paciente consciente orientada al crecimiento emocional continuo compartido diariamente siempre responsablemente.

Figura 13
Autoconocimiento de hábitos digitales



Las estrategias de autoconocimiento adquieren mayor efectividad cuando permanecen vinculadas con metas personales claramente definidas. Determinar horarios para revisar mensajes, reservar momentos libres de pantallas y proteger espacios familiares fortalece hábitos consistentes. Cada decisión consciente alimenta una percepción más estable de autonomía, reduciendo

interferencias derivadas de impulsos inmediatos y favoreciendo relaciones interpersonales respetuosas dentro y fuera del ámbito digital mediante disciplina flexible atención permanente equilibrio emocional compartido con otras personas cercanas diariamente también voluntariamente siempre.

El análisis constante de hábitos digitales favorece una relación más consciente con la tecnología, especialmente cuando existe disposición para reconocer errores cotidianos. Investigaciones recientes describen asociaciones entre uso intensivo de pantallas y variaciones en habilidades socioemocionales, aportando fundamentos útiles para fortalecer procesos personales de autorregulación emocional (Chuquimarca Cumbicus et al., 2025). Esa perspectiva estimula cambios graduales sostenibles mediante observación diaria diálogo interno respetuoso decisiones equilibradas descanso adecuado vínculos afectivos saludables permanentes conscientes libres de excesos.

Cultivar autoconocimiento digital representa una práctica permanente orientada hacia el equilibrio psicológico y la convivencia responsable con herramientas tecnológicas. Cada persona puede construir criterios propios apoyados en observación cotidiana, reflexión consciente y disposición para modificar hábitos cuando resulte necesario. De esta manera, la experiencia digital permanece alineada con valores personales, bienestar emocional, relaciones significativas y desarrollo humano sostenible durante toda la vida favoreciendo autonomía reflexiva bienestar compartido aprendizaje continuo responsable frente cada decisión tecnológica cotidiana.

5.2. Entrenamiento de la atención consciente en entornos hiperestimulantes

El entrenamiento de la atención consciente representa una competencia psicológica orientada hacia la regulación voluntaria del foco mental frente al incesante flujo de estímulos digitales. La

práctica constante favorece una relación más equilibrada con pantallas, notificaciones y contenidos cambiantes. Cuando la persona aprende a dirigir deliberadamente su atención, fortalece procesos cognitivos vinculados con la concentración, la memoria y el bienestar emocional, permitiendo decisiones reflexivas ante demandas tecnológicas presentes durante la vida cotidiana sin perder estabilidad interior.

Los entornos hiperestimulantes capturan la atención mediante recursos diseñados para prolongar el tiempo de permanencia frente a dispositivos. Colores intensos, alertas sonoras y desplazamientos infinitos generan interrupciones frecuentes que fragmentan la actividad mental. Frente a esta realidad, desarrollar una atención consciente implica reconocer el instante donde aparece la distracción y redirigir voluntariamente el pensamiento hacia la tarea elegida. Este ejercicio cotidiano fortalece la autorregulación y favorece un funcionamiento psicológico más estable durante distintas actividades.

La atención consciente también requiere aceptar que la mente puede dispersarse sin convertir ese hecho en motivo de frustración. Cada retorno deliberado hacia la actividad elegida fortalece mecanismos de control cognitivo y estabilidad emocional. Diversas revisiones científicas destacan que las estrategias de autorregulación fortalecen procesos atencionales y favorecen un mejor desempeño en personas con dificultades relacionadas con la atención (González Monzón, 2025). Esa evidencia aporta fundamentos valiosos para fortalecer prácticas preventivas durante la interacción tecnológica.

Dedicar algunos minutos diarios a observar la respiración, percibir sensaciones corporales o escuchar el entorno inmediato constituye un entrenamiento efectivo para fortalecer la atención consciente. Estas prácticas incrementan la capacidad de permanecer presentes mientras disminuyen reacciones impulsivas frente a interrupciones digitales. Con el paso del tiempo, la persona

desarrolla mayor claridad para distinguir entre necesidades auténticas y respuestas automáticas originadas por estímulos externos repetitivos que alteran la continuidad del pensamiento y la serenidad emocional.

La convivencia permanente con dispositivos electrónicos demanda habilidades psicológicas capaces de proteger la concentración durante actividades académicas, laborales y familiares. Interrumpir voluntariamente ciclos continuos de consulta tecnológica favorece una percepción más clara del tiempo disponible y del esfuerzo invertido. Esta experiencia fortalece el compromiso con objetivos personales mediante decisiones conscientes, apoyadas en disciplina flexible y observación constante, promoviendo una relación saludable entre productividad, descanso y bienestar psicológico cotidiano de manera equilibrada.

Entrenar la atención consciente favorece también una mejor regulación emocional frente a situaciones que despiertan ansiedad, impaciencia o inquietud. Mantener el foco en la experiencia presente reduce la tendencia hacia respuestas impulsivas provocadas por la hiperestimulación digital. La literatura científica relacionada con estrategias de autorregulación resalta beneficios asociados con el fortalecimiento del control atencional y emocional, especialmente durante procesos educativos y formativos (González Monzón, 2025). Tales aportes enriquecen programas orientados al bienestar integral.

Cada persona desarrolla un ritmo particular para fortalecer su capacidad atencional. Algunas encuentran beneficios mediante pausas breves entre actividades, mientras otras prefieren establecer momentos libres de dispositivos durante determinadas franjas horarias. Lo verdaderamente relevante reside en mantener constancia y apertura para revisar experiencias personales. Esa práctica favorece una percepción más consciente del propio funcionamiento mental, fortaleciendo la autonomía psicológica

frente al constante dinamismo característico de los espacios digitales contemporáneos y sus múltiples estímulos.

La atención consciente también transforma la calidad de las relaciones humanas. Escuchar con interés genuino, mantener contacto visual y reducir interrupciones derivadas del uso tecnológico fortalece vínculos afectivos más estables. Estas conductas reflejan una disposición auténtica hacia la presencia compartida, generando espacios donde la comunicación adquiere mayor profundidad. De esa manera, la tecnología permanece al servicio de las personas, evitando desplazar experiencias interpersonales indispensables para el equilibrio emocional y el desarrollo psicológico saludable.

El fortalecimiento de la atención consciente demanda práctica constante, paciencia y disposición para aprender de cada experiencia cotidiana. Las investigaciones relacionadas con estrategias de autorregulación muestran resultados favorables sobre procesos atencionales mediante intervenciones sistemáticas dirigidas al fortalecimiento del autocontrol y la regulación cognitiva (González Monzón, 2025). Estas aportaciones respaldan iniciativas educativas destinadas a promover hábitos mentales compatibles con el bienestar psicológico dentro de ambientes caracterizados por intensa estimulación tecnológica permanente.

Cultivar una atención consciente constituye una decisión orientada hacia el cuidado de la salud mental en una época marcada por la hiperconectividad. Cada instante dedicado a fortalecer la concentración representa una oportunidad para recuperar equilibrio, claridad y presencia durante las actividades diarias. La práctica perseverante transforma gradualmente la relación con la tecnología, favoreciendo un estilo de vida donde la persona conserva capacidad para dirigir voluntariamente su atención hacia aquello que considera verdaderamente valioso.

5.3. Desarrollo de criterios para el consumo selectivo de información

El desarrollo de criterios para el consumo selectivo de información constituye una competencia psicológica orientada hacia la construcción de hábitos intelectuales responsables dentro de la hiperconectividad. La abundancia de contenidos disponibles exige una actitud reflexiva capaz de distinguir entre datos confiables, opiniones, interpretaciones y mensajes carentes de sustento. Esta capacidad fortalece la autonomía del pensamiento, protege el bienestar emocional y favorece decisiones fundamentadas frente al constante intercambio informativo característico de la vida digital contemporánea.

Cada jornada digital presenta una cantidad extraordinaria de publicaciones que compiten por captar la atención. Ante esa realidad, seleccionar cuidadosamente aquello que merece tiempo y esfuerzo representa una práctica vinculada con el autocuidado psicológico. Leer de manera pausada, verificar el origen de las fuentes y cuestionar afirmaciones demasiado categóricas favorece una relación más equilibrada con la información. Este hábito fortalece la capacidad analítica y disminuye la influencia de contenidos diseñados para provocar respuestas impulsivas.

El consumo selectivo también implica reconocer que las preferencias personales pueden orientar la búsqueda de información hacia perspectivas previamente aceptadas. Diversos análisis relacionados con la comunicación digital describen procesos donde las personas privilegian contenidos acordes con sus creencias e intereses, fortaleciendo determinadas posiciones ideológicas (Zambrano & Cedeño, 2023). Comprender este fenómeno favorece una actitud intelectual abierta, dispuesta a contrastar argumentos y ampliar horizontes mediante una lectura crítica y responsable.

El pensamiento crítico encuentra un espacio privilegiado dentro del consumo informativo consciente. Formular preguntas, identificar evidencias y diferenciar hechos de interpretaciones fortalece la capacidad para valorar la calidad de cada contenido recibido. Esta práctica demanda paciencia, disposición para aprender y apertura hacia perspectivas diversas. Con el paso del tiempo, la persona desarrolla criterios más consistentes que favorecen decisiones intelectuales respaldadas por reflexión, prudencia y compromiso con el conocimiento fundamentado en evidencias verificables.

Figura 14
Criterios para la selección de información



La velocidad con que circula la información puede generar una sensación permanente de urgencia. Muchas publicaciones apelan a emociones intensas para incentivar respuestas inmediatas, reduciendo oportunidades destinadas al análisis reflexivo. Frente a esta dinámica, detenerse unos minutos antes de compartir un contenido fortalece el autocontrol y disminuye la difusión de datos inexactos. Ese pequeño gesto cotidiano contribuye al bienestar

colectivo y fortalece una convivencia digital sustentada en responsabilidad y respeto mutuo.

Construir criterios personales demanda una disposición constante hacia el aprendizaje. Ninguna fuente posee respuestas absolutas ni representa la totalidad de los acontecimientos. Desde una perspectiva psicopolítica, la digitalización favorece mecanismos de selección informativa relacionados con afinidades ideológicas que influyen en las preferencias comunicativas de los usuarios (Zambrano & Cedeño, 2023). Esta comprensión fortalece una actitud más equilibrada frente al universo informativo disponible, promoviendo mayor independencia intelectual durante cada proceso de lectura.

La diversidad de fuentes constituye un elemento valioso para enriquecer la comprensión de asuntos complejos. Consultar investigaciones académicas, informes especializados y publicaciones periodísticas reconocidas permite construir interpretaciones más amplias y fundamentadas. Esta práctica evita depender de una única versión de los acontecimientos y fortalece la capacidad para integrar diferentes perspectivas. La convivencia digital adquiere mayor calidad cuando las personas desarrollan hábitos informativos guiados por reflexión, prudencia y responsabilidad intelectual permanente.

El bienestar psicológico mantiene una relación estrecha con la calidad del contenido consumido diariamente. Exponerse continuamente a información alarmista, conflictiva o carente de fundamento puede incrementar preocupación, incertidumbre y desgaste emocional. Por esa razón, seleccionar cuidadosamente aquello que ocupa el espacio mental representa una decisión orientada hacia el cuidado personal. Elegir materiales enriquecedores favorece procesos cognitivos saludables, fortalece la serenidad y contribuye al equilibrio emocional dentro del entorno tecnológico contemporáneo.

La construcción de criterios informativos también fortalece la convivencia democrática mediante una ciudadanía mejor preparada para valorar argumentos diversos. Investigaciones relacionadas con la selectividad ideológica evidencian que los entornos digitales pueden reforzar preferencias comunicativas previamente establecidas, aspecto que invita a cultivar una actitud crítica frente al contenido recibido (Zambrano & Cedeño, 2023). Esta perspectiva impulsa prácticas intelectuales orientadas hacia el diálogo respetuoso, la reflexión permanente y la búsqueda responsable del conocimiento.

Desarrollar criterios para el consumo selectivo de información representa una competencia indispensable para preservar la autonomía del pensamiento durante la vida digital. Cada decisión relacionada con aquello que se lee, comparte o comenta contribuye al fortalecimiento de hábitos intelectuales saludables. La práctica constante permite construir una relación más consciente con los medios tecnológicos, favoreciendo equilibrio emocional, responsabilidad social, apertura al aprendizaje y una comprensión más profunda de la realidad contemporánea desde una mirada crítica.

5.4. Construcción de resiliencia psicológica ante la presión digital

La construcción de resiliencia psicológica ante la presión digital representa una competencia orientada hacia la capacidad de afrontar experiencias complejas sin perder equilibrio emocional. La hiperconectividad expone diariamente a comparaciones, exigencias sociales y expectativas difíciles de gestionar. Frente a esta realidad, fortalecer recursos internos permite responder con mayor serenidad, preservando la autoestima y el sentido de identidad. Este aprendizaje favorece una convivencia tecnológica caracterizada por decisiones conscientes y vínculos saludables con los espacios digitales.

La presión digital adopta múltiples formas durante la vida cotidiana. Mensajes permanentes, necesidad de responder inmediatamente, búsqueda constante de aprobación y exposición continua a contenidos idealizados pueden generar desgaste emocional. Aprender a reconocer estos factores constituye un paso importante para disminuir su influencia. Cuando la persona identifica aquello que altera su estabilidad emocional, desarrolla mayores posibilidades de responder mediante conductas reflexivas, evitando reacciones impulsivas que deterioran el bienestar psicológico y las relaciones interpersonales.

La resiliencia digital fortalece la capacidad para afrontar experiencias adversas vinculadas con la interacción tecnológica. Investigaciones recientes destacan la importancia de desarrollar habilidades emocionales, pensamiento crítico y apoyo social como elementos protectores frente a situaciones de acoso digital y otras formas de vulnerabilidad presentes en ambientes virtuales (Landavazo Moreno et al., 2024). Estas aportaciones respaldan intervenciones orientadas hacia el fortalecimiento del bienestar psicológico desde una perspectiva preventiva y educativa.

Aceptar que ninguna persona permanece inmune al impacto emocional de determinados contenidos representa una manifestación de fortaleza psicológica. La resiliencia no consiste en evitar toda experiencia difícil, sino en desarrollar recursos para afrontarla con equilibrio. Este proceso demanda paciencia, autoconocimiento y disposición para aprender de cada vivencia. Poco a poco, las personas fortalecen una actitud más estable frente a acontecimientos digitales capaces de alterar temporalmente su estado emocional y percepción personal.

El fortalecimiento de vínculos familiares, amistades significativas y espacios comunitarios constituye un factor protector frente a la presión ejercida por determinados ambientes digitales. Compartir inquietudes, expresar emociones y recibir apoyo favorece una percepción más equilibrada de las dificultades

experimentadas. Estas relaciones proporcionan seguridad afectiva y permiten relativizar situaciones que, observadas de manera aislada, podrían adquirir una dimensión desproporcionada dentro del universo tecnológico caracterizado por permanente interacción comunicativa.

Figura 15
Plan personal de bienestar tecnológico



Las estrategias orientadas hacia la resiliencia digital adquieren mayor efectividad cuando combinan educación emocional, habilidades comunicativas y pensamiento reflexivo. Diversas investigaciones relacionadas con el acoso escolar mediante medios tecnológicos destacan que el fortalecimiento de competencias personales incrementa la capacidad para afrontar experiencias negativas preservando el bienestar psicológico (Landavazo Moreno et al., 2024). Esta perspectiva favorece programas educativos comprometidos con el desarrollo integral de niños, adolescentes y personas adultas.

La construcción de resiliencia también implica aprender a establecer límites saludables frente a interacciones perjudiciales. Decidir interrumpir conversaciones agresivas, restringir determinados contenidos o reducir la exposición a espacios conflictivos representa una manifestación de autocuidado. Estas decisiones fortalecen la percepción de autonomía y contribuyen al desarrollo de hábitos compatibles con una convivencia tecnológica respetuosa. Cada acción consciente fortalece la confianza personal mediante experiencias cotidianas orientadas hacia el bienestar emocional.

El diálogo interno desempeña una función relevante durante la construcción de resiliencia psicológica. Las interpretaciones personales acerca de acontecimientos digitales influyen directamente sobre las emociones y conductas posteriores. Sustituir pensamientos excesivamente autocríticos por valoraciones más equilibradas favorece respuestas emocionalmente saludables. Esta práctica fortalece la autoestima, promueve una percepción más realista de las experiencias vividas y reduce el impacto de comparaciones frecuentes dentro de plataformas tecnológicas contemporáneas.

Las investigaciones dedicadas al fortalecimiento de la resiliencia digital destacan la necesidad de desarrollar competencias orientadas hacia la prevención, el acompañamiento emocional y la educación responsable frente al uso tecnológico. Dichos aportes evidencian beneficios asociados con intervenciones que fortalecen recursos personales y relaciones protectoras ante situaciones de riesgo digital (Landavazo Moreno et al., 2024). Estas orientaciones enriquecen propuestas formativas comprometidas con el bienestar psicológico y la convivencia respetuosa.

Construir resiliencia psicológica ante la presión digital representa un proceso permanente de aprendizaje, reflexión y crecimiento personal. Cada experiencia afrontada con equilibrio fortalece recursos internos que favorecen una relación más

saludable con la tecnología. La práctica cotidiana de habilidades emocionales, pensamiento crítico y autocuidado permite preservar la estabilidad afectiva frente a las exigencias propias de la hiperconectividad, promoviendo bienestar, autonomía y relaciones humanas fundamentadas en respeto, confianza y responsabilidad compartida.

5.5. Diseño de un plan personal de bienestar tecnológico

El diseño de un plan personal de bienestar tecnológico constituye una estrategia orientada hacia el fortalecimiento de hábitos compatibles con la salud mental y el equilibrio emocional. Esta planificación permite organizar la relación cotidiana con dispositivos digitales mediante objetivos realistas, prácticas conscientes y criterios personales ajustados a las necesidades individuales. Elaborar un plan favorece una convivencia más armoniosa con la tecnología, promoviendo decisiones responsables respaldadas por reflexión permanente y compromiso con el bienestar integral.

Todo plan efectivo comienza mediante un proceso de autoevaluación honesta acerca de los hábitos tecnológicos presentes en la vida cotidiana. Identificar horarios de mayor conexión, aplicaciones utilizadas con mayor frecuencia y situaciones generadoras de malestar permite construir objetivos coherentes con la realidad personal. Este ejercicio fortalece la conciencia sobre conductas repetitivas y facilita la adopción de cambios progresivos, favoreciendo una relación más equilibrada entre actividades digitales, descanso, trabajo y convivencia familiar.

La planificación del bienestar tecnológico adquiere mayor consistencia cuando establece metas específicas, alcanzables y revisables periódicamente. Diversas iniciativas orientadas al bienestar psicológico mediante plataformas digitales destacan la importancia de integrar herramientas organizadas alrededor de necesidades emocionales concretas, promoviendo experiencias

centradas en la persona y su calidad de vida (Cardenas Ramos & Valdivia Paredes, 2022). Estas orientaciones enriquecen el diseño de estrategias personales ajustadas a diferentes estilos de vida.

Determinar momentos libres de dispositivos representa una decisión beneficiosa para fortalecer la atención, favorecer el descanso y recuperar espacios destinados al encuentro interpersonal. Reservar ciertos períodos para la lectura, la actividad física o la conversación fortalece experiencias enriquecedoras alejadas de la estimulación tecnológica continua. Con el paso del tiempo, estas prácticas contribuyen al desarrollo de hábitos más saludables, incrementando la percepción de bienestar y satisfacción con las actividades realizadas diariamente.

El bienestar tecnológico también demanda establecer criterios relacionados con la calidad del contenido consumido. Elegir fuentes confiables, limitar la exposición a información perturbadora y favorecer materiales educativos o culturales fortalece el equilibrio emocional. Esta selección consciente permite reducir la sobrecarga informativa mientras incrementa oportunidades para el aprendizaje significativo. Cada decisión orientada hacia un consumo responsable fortalece una convivencia digital caracterizada por reflexión, serenidad y desarrollo personal permanente.

La flexibilidad constituye una característica importante dentro de cualquier plan personal. Ninguna planificación permanece inalterable frente a cambios derivados de responsabilidades laborales, académicas o familiares. Diversos proyectos relacionados con servicios tecnológicos destinados al bienestar emocional destacan la importancia de adaptar recursos digitales a las necesidades cambiantes de cada persona (Cardenas Ramos & Valdivia Paredes, 2022). Esta perspectiva favorece procesos dinámicos comprometidos con el cuidado psicológico y la calidad de vida.

El seguimiento periódico permite valorar avances, identificar dificultades y ajustar objetivos cuando resulte conveniente. Registrar experiencias relacionadas con el uso tecnológico facilita reconocer logros que, aunque parezcan pequeños, fortalecen la motivación para mantener hábitos saludables. Esta práctica también favorece una percepción más clara acerca de los beneficios obtenidos mediante cambios sostenidos, incrementando la confianza personal y consolidando comportamientos compatibles con el bienestar emocional y la estabilidad psicológica cotidiana.

El compromiso con un plan personal adquiere mayor significado cuando encuentra respaldo en valores profundamente importantes para cada individuo. Proteger la salud mental, fortalecer vínculos familiares o dedicar tiempo al aprendizaje representan motivaciones capaces de sostener cambios duraderos. Cuando las decisiones tecnológicas responden a propósitos claramente definidos, disminuye la influencia de impulsos momentáneos y aumenta la capacidad para mantener hábitos coherentes con el bienestar personal.

Las propuestas relacionadas con plataformas tecnológicas destinadas al cuidado emocional destacan la utilidad de integrar recursos digitales orientados hacia la promoción de hábitos saludables, autocuidado y acompañamiento psicológico, fortaleciendo experiencias centradas en la prevención y el bienestar integral (Cardenas Ramos & Valdivia Paredes, 2022). Estas aportaciones enriquecen la elaboración de planes personales comprometidos con una convivencia tecnológica responsable, equilibrada y respetuosa de las necesidades humanas.

Diseñar un plan personal de bienestar tecnológico representa una oportunidad para fortalecer la autonomía, la reflexión y el equilibrio durante la interacción cotidiana con herramientas digitales. Cada objetivo alcanzado fortalece la confianza en la capacidad de dirigir conscientemente los propios

hábitos. La práctica constante favorece una convivencia donde la tecnología permanece al servicio del desarrollo humano, preservando bienestar psicológico, relaciones significativas y una mejor calidad de vida a lo largo del tiempo.

5.6. Hacia una cultura de conexión intencional y salud mental sostenible

Hablar de una cultura de conexión intencional implica reconocer que la relación con la tecnología puede orientarse mediante decisiones conscientes respaldadas por valores personales. La conexión permanente no garantiza bienestar ni fortalece automáticamente la calidad de las relaciones humanas. Resulta necesario cultivar prácticas que favorezcan el equilibrio entre interacción digital, descanso, reflexión y convivencia presencial. Esta perspectiva promueve una experiencia tecnológica compatible con la salud mental y el desarrollo integral de las personas.

La conexión intencional comienza cuando cada persona identifica el propósito que orienta su presencia dentro de los espacios digitales. Utilizar herramientas tecnológicas para aprender, colaborar, crear o fortalecer vínculos aporta sentido a la experiencia cotidiana. En cambio, permanecer conectado por inercia puede incrementar desgaste emocional y dispersión cognitiva. Reflexionar antes de iniciar cada interacción fortalece la autonomía, favoreciendo decisiones coherentes con prioridades personales y bienestar psicológico duradero.

El bienestar mental también mantiene una estrecha relación con el vínculo establecido entre las personas y el entorno natural. Diversas reflexiones contemporáneas destacan que fortalecer esta relación favorece la salud humana y promueve capacidades adaptativas frente a distintas formas de presión ambiental y social (Chen, 2025). Esta mirada amplía la comprensión del bienestar, integrando experiencias digitales equilibradas con

momentos dedicados al contacto consciente con espacios naturales.

Construir una cultura orientada hacia la conexión intencional requiere transformar hábitos cotidianos mediante pequeñas decisiones sostenidas. Reservar tiempo para conversaciones sin dispositivos, caminar al aire libre o disfrutar momentos de silencio fortalece procesos psicológicos relacionados con la atención, la regulación emocional y la serenidad. Estas prácticas enriquecen la experiencia humana, permitiendo que la tecnología ocupe un lugar funcional sin desplazar actividades indispensables para una vida equilibrada y emocionalmente saludable.

Las familias desempeñan una función significativa durante la formación de hábitos tecnológicos responsables. El ejemplo cotidiano transmite valores relacionados con el respeto por los tiempos compartidos, la escucha atenta y el uso equilibrado de herramientas digitales. Cuando adultos y jóvenes construyen acuerdos claros acerca del empleo de dispositivos, fortalecen vínculos afectivos basados en confianza, comunicación abierta y compromiso mutuo con el bienestar psicológico de todos los integrantes del hogar.

Las investigaciones relacionadas con promoción de la salud destacan la importancia de fortalecer conexiones entre bienestar humano, naturaleza y resiliencia colectiva mediante acciones orientadas al cuidado integral de las personas y del entorno (Chen, 2025). Estas aportaciones permiten comprender que una convivencia tecnológica saludable encuentra mayor equilibrio cuando permanece acompañada por experiencias que favorecen descanso, contemplación, actividad física y participación comunitaria desde una perspectiva amplia del bienestar.

Los espacios educativos también representan escenarios privilegiados para fortalecer una cultura de conexión intencional.

Promover pensamiento crítico, alfabetización digital, autorregulación emocional y diálogo respetuoso favorece el desarrollo de competencias necesarias para convivir responsablemente con tecnologías emergentes. Estas experiencias enriquecen la formación integral del estudiantado, fortaleciendo capacidades personales destinadas a preservar equilibrio emocional frente al dinamismo característico del universo digital contemporáneo y sus permanentes transformaciones.

La salud mental sostenible demanda comprender que el bienestar constituye un proceso dinámico alimentado por decisiones cotidianas. Dormir adecuadamente, mantener relaciones afectivas significativas, practicar actividades recreativas y dedicar momentos al descanso fortalecen recursos psicológicos indispensables. La tecnología puede contribuir positivamente cuando permanece integrada dentro de un estilo de vida equilibrado, respetuoso de las necesidades emocionales, cognitivas, sociales y físicas propias de cada etapa del desarrollo humano.

Diversas perspectivas relacionadas con promoción de la salud resaltan que fortalecer la conexión entre personas, naturaleza y bienestar favorece procesos resilientes capaces de sostener calidad de vida durante escenarios caracterizados por cambios permanentes (Chen, 2025). Esta visión invita a comprender la convivencia tecnológica desde una dimensión más amplia, donde el equilibrio emocional depende también de vínculos humanos significativos, hábitos saludables y compromiso permanente con el cuidado integral.

Conclusiones

La revisión desarrollada a lo largo de esta obra permite establecer que la hiperconectividad constituye un fenómeno de amplia incidencia sobre el bienestar psicológico contemporáneo. La interacción permanente con tecnologías digitales transforma la atención, las emociones, las relaciones sociales y los procesos de autorregulación. Estas modificaciones no responden a una causa única, sino a la convergencia de múltiples factores personales, educativos, sociales y tecnológicos que interactúan de manera constante y condicionan las experiencias cotidianas de cada individuo.

El análisis de los procesos cognitivos evidencia que la exposición continua a estímulos digitales modifica la administración de la atención, la memoria de trabajo y la capacidad para mantener la concentración durante actividades prolongadas. La alternancia constante entre tareas favorece la fragmentación atencional y disminuye la profundidad del procesamiento de la información. En consecuencia, fortalecer habilidades relacionadas con la planificación, la organización y la regulación consciente del tiempo constituye una necesidad permanente dentro de la sociedad digital.

Los aspectos emocionales analizados muestran que la conectividad permanente influye significativamente en la regulación afectiva. La búsqueda constante de información, la interacción continua mediante redes sociales y la exposición a múltiples contenidos generan respuestas emocionales diversas que pueden afectar el equilibrio psicológico cuando no existen mecanismos adecuados de autorregulación. La construcción de hábitos saludables favorece una mayor estabilidad emocional y fortalece la capacidad para afrontar las exigencias derivadas del entorno tecnológico contemporáneo.

Las relaciones interpersonales también experimentan transformaciones importantes debido al desarrollo de plataformas digitales. La comunicación adquiere nuevas formas de interacción que amplían las oportunidades de participación social, aunque también modifican las dinámicas familiares, laborales y educativas. El fortalecimiento de vínculos presenciales continúa representando un componente indispensable para preservar el sentido de pertenencia, la confianza mutua y el desarrollo de relaciones humanas caracterizadas por la reciprocidad y el apoyo emocional.

Otro hallazgo relevante corresponde a la necesidad de reconocer tempranamente las manifestaciones asociadas con la fatiga tecnológica y el tecnoestrés. La permanencia prolongada frente a dispositivos electrónicos afecta el descanso, incrementa la carga mental y dificulta la recuperación cognitiva. La incorporación de pausas planificadas, rutinas de higiene digital y espacios destinados al descanso constituye una alternativa efectiva para favorecer el equilibrio entre las actividades desarrolladas en medios digitales y aquellas realizadas fuera de ellos.

La educación ocupa un papel determinante en la formación de ciudadanos capaces de utilizar las tecnologías de manera consciente y responsable. Los procesos formativos requieren incorporar competencias relacionadas con el pensamiento crítico, la alfabetización digital, la gestión emocional y el bienestar psicológico. La integración de estos componentes fortalece la preparación de estudiantes y docentes para desenvolverse con mayor autonomía frente a las múltiples demandas que caracterizan la sociedad digital contemporánea.

Desde una perspectiva interdisciplinaria, la articulación entre psicología, educación, neurociencias y estudios tecnológicos permite comprender con mayor amplitud la complejidad del fenómeno analizado. Ninguna disciplina resulta suficiente por sí misma para explicar la totalidad de los procesos involucrados. La integración de diferentes enfoques favorece interpretaciones más

completas y contribuye al diseño de estrategias orientadas hacia la promoción de estilos de vida digitalmente saludables y sostenibles.

Los objetivos planteados al inicio de esta obra alcanzan un nivel satisfactorio de desarrollo mediante el análisis de los factores cognitivos, emocionales y sociales asociados con la hiperconectividad. Las preguntas de investigación encuentran respuesta a partir de la evidencia examinada, permitiendo identificar patrones comunes relacionados con la adaptación psicológica, la gestión de la atención, la regulación emocional y la construcción de competencias orientadas al bienestar dentro de entornos altamente digitalizados.

Las estrategias propuestas evidencian que el bienestar tecnológico no depende de la eliminación de los recursos digitales, sino del desarrollo de capacidades personales para administrarlos con equilibrio. La autorregulación, la resiliencia, el consumo selectivo de información, la organización del tiempo y el fortalecimiento de relaciones significativas representan componentes esenciales para construir prácticas digitales compatibles con una adecuada salud psicológica y una mejor calidad de vida.

La realidad tecnológica continuará evolucionando mediante innovaciones que modificarán las formas de interacción humana durante las próximas décadas. Frente a esta dinámica permanente, el conocimiento científico adquiere un papel relevante para orientar decisiones fundamentadas y promover prácticas responsables. La comprensión integral de la hiperconectividad permite avanzar hacia modelos de convivencia digital que favorezcan el bienestar psicológico, la salud mental y el desarrollo humano dentro de una sociedad caracterizada por la transformación tecnológica continua.

Referencias Bibliográficas

- Bañuelos, M. F. B. (2025). Estrategia para mantener la concentración mediante estímulos auditivos aplicado a estudiantes con sintomatologías relacionadas al déficit de atención. <https://ring.uaq.mx/handle/123456789/11632>
- Cancino, Margarita, & Rehbein, Lucio. (2016). Factores de riesgo y precursores del Deterioro Cognitivo Leve (DCL): Una mirada sinóptica. *Terapia psicológica*, 34(3), 183-189. <https://dx.doi.org/10.4067/S0718-48082016000300002>
- Cardenas Ramos, D y Valdivia Paredes, A. (2022). Plan de negocio para la plataforma tecnológica de servicios para el bienestar psicológico y emocional “Vitalmente”, periodo 2020-2025. Universidad San Ignacio de Loyola.
- CASTILLO, F. R. G., & Richard, F. (2024). Bienestar psicológico y aprendizaje digital en tiempos de pandemia en estudiantes de la Facultad de Odontología de la Universidad Nacional Daniel Alcides Carrión Cerro de Pasco 2021 (Doctoral dissertation, NATIONAL UNIVERSITY). <https://repositorio.upch.edu.pe/bitstreams/05b06f89-2ca7-45b0-82ff-c0c9b1ca59ff/download>
- Celi Garzón, D. (2019). Características de las organizaciones sociales y saludables: análisis de un proceso de reducción de personal en una entidad pública territorial. Universidad Externado de Colombia. <https://bdigital.uexternado.edu.co/handle/001/4618>
- Chachapoya Correa , G. E. ., Garcés Barros , V. G., Chandi Chamorro , K. S., & Mena Mejía , M. M. (2025). Efectos del uso excesivo de redes sociales en la regulación emocional y la salud mental en adolescentes: una revisión integradora desde la psicología evolutiva . *Revista Científica De Salud BIOSANA*, 5(4), 1–9. <https://doi.org/10.62305/biosana.v5i4.676>
- Chen, T. T. (2025). Conectar la naturaleza, la salud y la resiliencia planetaria. *Global Health Promotion*, 32(4), 11-14. <https://journals.sagepub.com/doi/abs/10.1177/17579759251395601>
- Chuquimarca Cumbicus, V. C., Toaquiza Chugchilan, K. M., Pinargote Borja, K. G., & Calle Lliguicota, M. L. (2025). Influencia del uso excesivo de pantallas en las habilidades socioemocionales en estudiantes de 8vo de una institución educativa. *Ciencia Y Educación*, 6(10.1), 80 - 91. <https://doi.org/10.5281/zenodo.17619884>

- Diéguez Tovar, E., Aguilar Gómez, M. C., & Zapata Sánchez, R. (2025). La Inteligencia Artificial como herramienta para favorecer el acceso a la Normativa de Límites de Ruido.: Hacia la concientización de los efectos del ruido en la salud pública. *Memorias Del Concurso Lasallista De Investigación, Desarrollo E innovación*, 12(1), 62–69. <https://doi.org/10.26457/mclidi.v12i1.4544>
- Frausto Martín del Campo, Adrián, & Patiño Domínguez, Hilda Ana María. (2021). Afectividad de normalistas: estudio sobre el estado de ánimo y la inteligencia emocional. *Revista latinoamericana de estudios educativos*, 51(3), 45-69. Epub 20 de octubre de 2023. <https://doi.org/10.48102/rlee.2021.51.3.390>
- Gil Ríos, Ana María. (2025). Diversidad familiar y familias ensambladas: reflexiones para desafiar el modelo nuclear hegemónico. *El Ágora USB*, 25 (2), 746-768. Publicación electrónica del 1 de abril de 2025. <https://doi.org/10.21500/16578031.7468>
- González Monzón, A. (2025). Estrategias de autorregulación en niños con Trastorno por Déficit de Atención e Hiperactividad: una revisión sistemática. *Calidad De Vida Y Salud*, 18(1), 81-118. <https://doi.org/10.63790/cdvs.v18i1.462>
- Gómez-Urrutia, Verónica, & Jiménez Figueroa, Andrés. (2022). Identidad en la era digital: construcción de perfiles en redes sociales en adolescentes chilenos/as. *Convergencia*, 29, e17430. Epub 27 de julio de 2022. <https://doi.org/10.29101/crcs.v29i0.17430>
- Izquierdo Noboa, A. S., & Guerra Aguayo, G. A. (2025). Mediación digital: oportunidades y desafíos en la resolución de conflictos en línea. *Sinergia Académica*, 8(9), 507–520. <https://doi.org/10.51736/sa860>
- Jaime Manzanarez, B. A. (2025). Transformación digital en la comunicación: nuevas herramientas y retos profesionales. *Revista Multi-Ensayos*, 11(21), 76–84. <https://doi.org/10.5377/multiensayos.v11i21.20083>
- Jiménez Fernández, Rafael, Heredia Ponce, Hugo, & Parrado Collantes, Milagrosa. (2026). Perfiles de estudiantes universitarios ante la lectura digital. Un estudio referido a la multitarea o multitarea. *Forma y Función*, 39 (1), e6075. Publicación electrónica del 30 de diciembre de 2025. <https://doi.org/10.15446/fyf.v39n1.116075>
- Landavazo Moreno, E., Padilla Gavilanez, K., Barajas Flores, J., & Rodríguez Lasso, F. (2024). Construyendo Resiliencia Digital:

- Estrategias Innovadoras contra el Bullying Escolar. *Polo del Conocimiento*, 9(3), 2976-2995.
<https://doi.org/10.23857/pc.v9i3.6831>
- Landazabal-Villamizar, A y Pinzon-Carreño, S. (2025). Niveles de Ansiedad en Estudiantes de la Universidad de Santander, Campus Bucaramanga, que Practican Apuestas en Línea. *Universidad de Santander*.
<https://repositorio.udes.edu.co/handle/001/12613>
- Melo Velandia, I. K. (2023). Incidencia del uso de las TIC en el Balance vida laboral y personal de los nativos digitales del área de diseño e ingeniería del Proyecto de Ampliación y Optimización de la PTAR El Salitre en Bogotá, DC.
<https://bdigital.uexternado.edu.co/entities/publication/59017588-f08b-421d-bc79-70d5595b922b>
- Osorio Gómez, L. A. (2011). Ambientes híbridos de aprendizaje. *Actualidades Pedagógicas*, 58, 29-44.
<https://ap.lasalle.edu.co/article/view/327>
- Palacios Carrillo, E., y Maldonado Estévez, E. A. . (2025). Entre fronteras y pantallas: El vínculo tecnológico de las familias transnacionales venezolanas en Colombia. *Revista Perspectivas*, 10(1), 110–128.
<https://doi.org/10.22463/25909215.4852>
- Parra Abarca, J., Baldivia Noyola, P., Pérez Palacios, H. B., Arellanes Robledo, H., & Rodríguez Matías, L. (2026). Neurociencia de la Toma de Decisiones: Mecanismos Cerebrales, Modulación Neurotransmisora y Desafíos de la Neurotecnología en la Era Digital. *Ciencia Latina Revista Científica Multidisciplinar*, 9(6), 9107-9127. https://doi.org/10.37811/cl_rcm.v9i6.22019
- Pineda Marín, Claudia, & López-López, Wilson. (2010). Atención Psicológica Postdesastres: Más que un "Guarda la Calma". Una Revisión de los Modelos de las Estrategias de Intervención. *Terapia psicológica*, 28(2), 155-160.
<https://dx.doi.org/10.4067/S0718-48082010000200003>
- Rodríguez-Hernández, Gabriela, Rodríguez Cruz, Olga, & Juárez Lugo, Carlos Saúl. (2025). Efecto del apoyo social en línea en el bienestar subjetivo. *Acta universitaria*, 35, e4137. Epub 26 de enero de 2026.
<https://doi.org/10.15174/au.2025.4137>
- Tenezaca Vijay, J., Sacoto Larrea, N. N., Villares Carvajal, L., Cusme Almenaba, B. M., & Cañar Vera , D. P. (2026). Ciberaprendizaje y atención: cómo el uso de herramientas digitales afecta los periodos de atención sostenida en escolares. *Arandu*

- UTIC, 13(2), 955–967.
<https://doi.org/10.69639/arandu.v13i2.2239>
- Tripaldi-Proaña, T. D., & Tripaldi-Proaña, A. M. (2022). El objeto diseñado y la percepción del tiempo: el teléfono. Cuadernos Del Centro De Estudios De Diseño Y Comunicación, (166).
<https://doi.org/10.18682/cdc.vi166.7053>
- Vargas Allauca, M. V. (2025). Evaluación de la fatiga visual y tecnoestrés en los trabajadores del distrito de educación 06D01 Chambo–Riobamba (Master's thesis, Riobamba: Universidad Nacional de Chimborazo).<http://dspace.unach.edu.ec/handle/51000/15224>
- VERDUGO, L. D. J. G. (2025). E INTERVENCIÓN PSICOLÓGICA Y NEUROPSICOLÓGICA. Mentes en diálogo: perspectivas educativas, clínicas y organizacionales. <https://n9.cl/qt3rah>
- Villarreal Espinosa, V. M. (2024). Relación entre el uso de redes sociales y la autoestima en adolescentes. Ethos Scientific Journal, 2(1), 4-16. <https://doi.org/10.63380/esj.v2n1.2024.27>
- Zambrano, S. N. B., & Cedeño, H. C. (2023). Selectividad ideológica motivada por la digitalización de los modelos de comunicación: Un enfoque desde lo psicopolítico. Sinapsis: La revista científica del ITSUP, 1(22), 22.
<https://dialnet.unirioja.es/servlet/articulo?codigo=9177921>



Red de Investigación
Científica y Desarrollo
Tecnológico **Del Pacífico**

EDITORIAL
SAGA

ISBN: 978-9907-803-47-1



9 789907 803471