

LA INNOVACIÓN INVISIBLE

La Transformación Sistémica de la Educación Básica
desde la Inteligencia Artificial



EDITORIAL
SAGA

Bella Palma, Diana Díaz, Jacqueline Macías,
Vanessa Mena & Mónica García

La Innovación Invisible

*La Transformación Sistémica
de la Educación Básica desde
la Inteligencia Artificial*

Autores:



*Bella Lourdes Palma Mendoza
Diana Paola Díaz Villacis
Jacqueline Lorena Macías Macías
Vanessa Margoth Mena Ayala
Mónica del Carmen García Lara*

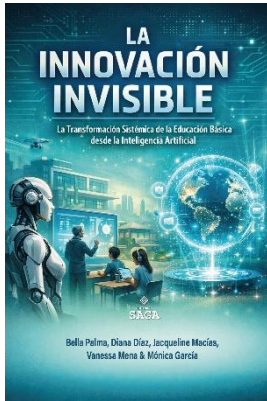

Datos bibliográficos

ISBN:	978-9907-803-09-9
Título del libro:	La Innovación Invisible La Transformación Sistémica de la Educación Básica desde la Inteligencia Artificial
Autores:	Palma Mendoza, Bella Lourdes Díaz Villacis, Diana Paola Macías Macías, Jacqueline Lorena Mena Ayala, Vanessa Margoth García Lara, Mónica del Carmen
Editorial:	SAGA
Materia:	370 - Educación
Público objetivo:	Profesional / académico
Publicado:	2026-02-22
Número de edición:	1
Tamaño:	5Mb
Soporte:	Libro digital descargable
Formato:	Pdf (.pdf)
Idioma:	Español
DOI:	https://doi.org/10.63415/saga.2026.70

Hecho en Ecuador / Made in Ecuador

Autores

Bella Lourdes Palma Mendoza

Universidad Laica Eloy Alfaro de Manabí

 lourdesbellar17o6@gmail.com

 <https://orcid.org/0000-0001-6789-107X>

Manta, Ecuador

Semblanza

Bella Lourdes Palma Mendoza es Magíster en Educación Básica y Licenciada en Ciencias de la Educación, mención Educación Básica, títulos obtenidos en la Universidad Laica Eloy Alfaro de Manabí, institución en la que fortaleció su vocación por la formación integral de la niñez y la mejora permanente de los procesos pedagógicos. Nacida y radicada en Manta, Ecuador, ha orientado su trayectoria académica y profesional al fortalecimiento de la educación desde una perspectiva humanista, ética y comprometida con la transformación social.

Su preparación académica respalda una práctica docente reflexiva, centrada en el aprendizaje significativo y en el acompañamiento cercano a sus estudiantes. Ha participado en espacios de actualización profesional que enriquecen su labor y consolidan su identidad como educadora. Mantiene un interés permanente por la investigación educativa y la innovación en el aula, aportando con responsabilidad y sensibilidad a los procesos formativos.

Convencida del poder transformador de la educación, Bella Lourdes Palma Mendoza proyecta su trabajo hacia la construcción de ambientes de aprendizaje participativos y respetuosos, donde el conocimiento se construye con diálogo, compromiso y vocación de servicio.

Diana Paola Díaz Villacis

Universidad Estatal Península de Santa Elena

✉ dianadiazvillacis@gmail.com

 <https://orcid.org/0009-0006-1434-8157>

Guayaquil, Ecuador

Semblanza

Diana Paola Díaz Villacis es Magíster en Educación Inicial por la Universidad Estatal Península de Santa Elena y Profesora en Ciencias de la Educación con especialización en Educadores de Párvulos por la Universidad de Guayaquil. Su trayectoria académica refleja una vocación temprana por la enseñanza en los primeros años de vida, etapa decisiva para el desarrollo integral. Desde Guayaquil, Ecuador, ha orientado su labor hacia la formación infantil con sensibilidad, responsabilidad y compromiso profesional.

Su preparación le ha permitido fortalecer prácticas pedagógicas centradas en el respeto por la diversidad y el acompañamiento afectivo. Cree en la educación inicial como base del aprendizaje permanente. Trabaja con dedicación en la creación de ambientes estimulantes que favorecen la curiosidad, el juego y la interacción significativa.

Diana Paola mantiene un interés constante por la actualización académica y la mejora continua, participando en procesos formativos que enriquecen su desempeño docente. Su labor se distingue por la empatía y la atención cuidadosa a cada niña y niño. Concibe la educación como un acto de servicio y entrega, orientado al crecimiento personal y colectivo, y proyecta su quehacer hacia la construcción de experiencias educativas que promuevan confianza, autonomía y valores desde la primera infancia.

Jacqueline Lorena Macías Macías

Universidad Tecnológica Ecotec



mjacqui_25@hotmail.com



<https://orcid.org/0009-0009-2963-5177>

Guayaquil, Ecuador

Semblanza

Jacqueline Lorena Macías Macías es Magíster en Tecnología e Innovación Educativa por la Universidad Tecnológica Ecotec y Licenciada en Ciencias de la Educación con especialización en Educadores de Párvulos por la Universidad de Guayaquil. Su formación integra pedagogía y herramientas digitales, orientadas al fortalecimiento de los procesos de enseñanza y aprendizaje en los primeros niveles educativos. Radicada en Guayaquil, Ecuador, ha construido una trayectoria marcada por la actualización permanente y la búsqueda de nuevas estrategias didácticas.

Su interés por la innovación la ha llevado a incorporar recursos tecnológicos en el aula con sentido pedagógico y enfoque formativo. Cree en una educación dinámica, participativa y acorde con las transformaciones sociales y científicas de la actualidad. Trabaja con dedicación en la creación de experiencias de aprendizaje que favorecen la creatividad, la autonomía y el pensamiento crítico desde edades tempranas.

Jacqueline Lorena Macías Macías concibe la docencia como una responsabilidad ética y profesional. Promueve ambientes educativos respetuosos y colaborativos. Su labor se distingue por la planificación cuidadosa y la apertura al cambio, proyectando su quehacer hacia la construcción de propuestas educativas que integran innovación, sensibilidad y compromiso con la formación integral de la niñez.

Vanessa Margoth Mena Ayala
Universidad Técnica de Cotopaxi

 vanmargoth@gmail.com

 <https://orcid.org/0009-0006-2397-6964>
Latacunga, Ecuador

Semblanza

Vanessa Margoth Mena Ayala es Magíster en Educación Inicial y Licenciada en Ciencias de la Educación, mención Educación Parvularia, por la Universidad Técnica de Cotopaxi. Su formación académica se ha desarrollado en esta institución, donde fortaleció su vocación por la enseñanza en la primera infancia y consolidó una visión pedagógica centrada en el desarrollo integral. Reside en Latacunga, Ecuador, desde donde proyecta su labor profesional con responsabilidad y compromiso social.

A lo largo de su trayectoria ha orientado su trabajo hacia la creación de ambientes afectivos y estimulantes, que favorecen el aprendizaje significativo en los primeros años de vida. Cree en la educación parvularia como base del crecimiento cognitivo, emocional y social. Trabaja con dedicación y sensibilidad. Cada experiencia en el aula representa una oportunidad para fortalecer valores, habilidades y autonomía.

Vanessa Margoth Mena Ayala mantiene un interés permanente por la actualización pedagógica y la mejora continua de su práctica docente. Promueve la participación activa de niñas y niños mediante estrategias dinámicas y respetuosas de los ritmos individuales. Concibe la educación como un proceso formativo que trasciende el aula y se proyecta hacia la comunidad, aportando al desarrollo humano desde la infancia con ética y vocación de servicio.

Mónica del Carmen García Lara

Universidad Nacional de Educación a Distancia



mogarla@hotmail.com



<https://orcid.org/0009-0002-4895-6995>

Ventanas, Ecuador

Semblanza

Mónica del Carmen García Lara es Máster Universitario en Formación del Profesorado de Educación Secundaria del Ecuador, especialidad Lengua Castellana y Literatura, por la Universidad Nacional de Educación a Distancia (UNED). Además, es Licenciada en Ciencias de la Educación en la especialización de Idiomas Inglés–Francés por la Universidad Técnica de Babahoyo. Su trayectoria académica articula el estudio de la lengua, la literatura y los idiomas extranjeros con una profunda vocación docente.

Radicada en Ventanas, Ecuador, ha orientado su labor hacia la formación integral de adolescentes, promoviendo el dominio comunicativo y el pensamiento crítico a través de la lectura y la escritura. Considera que la enseñanza de la lengua es un puente hacia la comprensión cultural y el desarrollo personal. Trabaja con disciplina y sensibilidad. Cada clase representa una oportunidad para fortalecer la expresión oral y escrita.

Mónica del Carmen García Lara mantiene un compromiso permanente con la actualización pedagógica y el perfeccionamiento profesional. Fomenta ambientes participativos donde el diálogo y la reflexión ocupan un lugar central. Concibe la educación como una tarea ética que trasciende el aula, aportando al crecimiento académico y humano de sus estudiantes mediante una práctica responsable y coherente con los valores formativos.



El contenido y las ideas expuestas en esta obra se encuentran protegidos por la normativa vigente en materia de propiedad intelectual y constituyen derechos exclusivos de su(s) autor(es)

Todos los derechos reservados © 2026

Sinopsis

La educación básica atraviesa una transformación silenciosa impulsada por sistemas inteligentes que reconfiguran la enseñanza, la evaluación y la gestión escolar sin alterar la esencia humanista del acto educativo. Este libro presenta una visión integral de esa innovación invisible, donde algoritmos, analítica de datos y asistentes virtuales operan como aliados pedagógicos que fortalecen la personalización del aprendizaje, optimizan la toma de decisiones y amplían las posibilidades de inclusión. A través de experiencias aplicadas, modelos de gestión y prácticas de aula mediadas por inteligencia artificial, se describe un ecosistema educativo interconectado que reconoce la diversidad estudiantil, anticipa necesidades formativas y promueve trayectorias flexibles. La obra propone una cultura institucional basada en evidencia, ética digital y participación activa de la comunidad educativa. Se analizan escenarios donde la tecnología potencia la labor docente, favorece el bienestar estudiantil y fortalece la equidad en territorios con limitaciones históricas de acceso. Cada capítulo articula teoría aplicada y orientaciones prácticas para acompañar procesos de cambio sostenido, con una mirada sistémica que integra currículo, evaluación, liderazgo y ciudadanía digital en la era algorítmica.

Palabras clave: inteligencia artificial; educación básica; innovación educativa; analítica de datos; inclusión digital; gestión escolar

Synopsis

Basic education is undergoing a silent transformation driven by intelligent systems that reconfigure teaching, assessment, and school management while preserving the humanistic essence of education. This book presents a comprehensive vision of that invisible innovation, where algorithms, data analytics, and virtual assistants operate as pedagogical allies that strengthen personalized learning, optimize decision-making, and expand possibilities for inclusion. Through applied experiences, management models, and classroom practices mediated by artificial intelligence, it portrays an interconnected educational ecosystem that recognizes student diversity, anticipates learning needs, and promotes flexible pathways. The work advances an institutional culture grounded in evidence, digital ethics, and active participation of the educational community. It examines scenarios in which technology enhances teaching practice, supports student well-being, and reinforces equity in territories with longstanding access limitations. Each chapter articulates applied theory and practical guidance to support sustained change, offering a systemic perspective that integrates curriculum, assessment, leadership, and digital citizenship in the algorithmic era.

Keywords: artificial intelligence; basic education; educational innovation; data analytics; digital inclusion; school management

Índice General

Sinopsis.....	ix
Índice General	11
Introducción	15
Capítulo 1: Arquitectura Inteligente del Aprendizaje Escolar	17
1.1. Ecosistemas educativos interconectados mediante IA	21
1.2. Aulas que se autoajustan según el ritmo cognitivo del estudiante.....	23
1.3. Diseño curricular dinámico basado en analítica predictiva.	25
1.4. Plataformas adaptativas para personalizar trayectorias escolares	28
1.5. Integración de asistentes virtuales en la mediación pedagógica	30
1.6. Mapas de progreso en tiempo real para docentes y directivos	32
1.7. Automatización ética de procesos académicos cotidianos ..	34
1.8. Interoperabilidad de sistemas escolares para decisiones pedagógicas	37
Capítulo 2: Docencia Aumentada y Nuevas Prácticas Pedagógicas	41
2.1. Coplanificación docente con sistemas inteligentes	45
2.2. Retroalimentación instantánea generada por IA en actividades escolares	48
2.3. Evaluación continua mediante análisis automatizado del desempeño	50
2.4. Tutorías híbridas con apoyo de agentes conversacionales educativos	52

2.5. Diseño de experiencias de aprendizaje inmersivas con IA generativa	54
2.6. Curaduría automatizada de recursos didácticos contextualizados	57
2.7. Narrativas pedagógicas interactivas creadas con modelos generativos	59
2.8. IA como coevaluador en procesos de aprendizaje colaborativo	62

Capítulo 3: Gestión Escolar Basada en Inteligencia de Datos..... 65

3.1. Sistemas predictivos para prevenir el abandono escolar.....	69
3.2. Paneles de control inteligentes para la toma de decisiones directivas	71
3.3. Optimización automatizada de horarios y carga docente.....	73
3.4. Análisis de clima escolar mediante procesamiento de lenguaje natural.....	76
3.5. Asignación equitativa de recursos educativos con modelos de IA	78
3.6. Monitoreo del bienestar estudiantil mediante indicadores digitales	81
3.7. Alertas tempranas para intervenciones pedagógicas oportunas	83
3.8. Gobernanza escolar sustentada en evidencia algorítmica	85

Capítulo 4: Inclusión y Equidad Mediadas por Inteligencia Artificial..... 89

4.1. Sistemas adaptativos para estudiantes con necesidades específicas	93
4.2. Traducción automática para aulas multilingües y contextos interculturales	95
4.3. Accesibilidad digital inteligente para estudiantes con discapacidad	97
4.4. IA para reducir brechas de aprendizaje en zonas rurales	100

4.5. Personalización del aprendizaje en contextos de alta diversidad	102
4.6. Reconocimiento de estilos cognitivos para ajustar estrategias didácticas	105
4.7. Analítica de equidad para detectar sesgos en la evaluación escolar	107
4.8. Plataformas inclusivas que integran voz, texto e imagen en el aprendizaje.....	110
Capítulo 5: Cultura Escolar y Ciudadanía Digital en la Era Algorítmica	113
5.1. Alfabetización en IA para estudiantes de educación básica	117
5.2. Pensamiento crítico frente a contenidos generados por algoritmos	120
5.3. Ética del uso de datos en comunidades educativas	122
5.4. Convivencia digital y prevención del ciberacoso con sistemas inteligentes.....	124
5.5. Construcción de identidad digital responsable desde la escuela	126
5.6. Participación estudiantil mediada por plataformas inteligentes	129
5.7. Simulaciones éticas para la toma de decisiones en entornos virtuales	131
5.8. Cultura institucional basada en innovación continua y aprendizaje colectivo	133
Conclusiones	137
Referencias Bibliográficas	139

Introducción

La educación básica atraviesa una transformación silenciosa. No hace ruido, pero modifica rutinas, decisiones y expectativas. Como advierte Moya (2025), las infraestructuras educativas comienzan a operar con sistemas inteligentes capaces de anticipar riesgos y fortalecer procesos. Usted, lector, ya percibe ese cambio en plataformas, reportes automáticos y asistentes virtuales que acompañan la labor docente.

En este escenario, la inteligencia artificial deja de ser promesa futurista para convertirse en herramienta cotidiana. Rojas et al. (2025) describen su papel como asistente pedagógico que redefine la relación docente-estudiante, ampliando posibilidades de retroalimentación y personalización. Así, la enseñanza adquiere nuevos matices sin perder su raíz humanista.

La gestión escolar también se reconfigura. Suberviola (2021) analizó factores predictivos del abandono temprano y abrió camino a sistemas de alerta basados en datos. Casanova Cruz et al. (2021) mostraron experiencias institucionales orientadas a la retención estudiantil. Usted comprende entonces que la información ya no descansa en archivos estáticos; circula y orienta decisiones.

Desde la dimensión ética, Aparicio-Gómez y Gallego (2024) advierten que la personalización mediante inteligencia artificial exige responsabilidad y reflexión. Tenesaca y Gaibor (2025) enfatizan la obligación institucional de proteger datos y garantizar transparencia. La tecnología, bien orientada, fortalece la confianza educativa.

Este libro nace ante esa realidad dinámica. Busca analizar de qué manera la analítica de datos transforma currículo, evaluación y liderazgo escolar, y qué efectos produce en la equidad.

Muñoz et al. (2025) evidencian que la personalización curricular puede ampliar oportunidades para estudiantes con necesidades educativas específicas.

También se pregunta por la formación docente. Maldonado y Zamora (2025) documentaron impactos del uso de inteligencia artificial en procesos escolares concretos, mostrando avances y tensiones. A partir de estos antecedentes, usted encontrará aquí una reflexión sistemática orientada a fortalecer la práctica pedagógica.

El primer capítulo presenta la arquitectura inteligente del aprendizaje escolar. Aroca (2024) y Alamo y Segovia-García (2025) fundamentan el diseño curricular apoyado en analítica predictiva. Se describe un ecosistema interconectado donde plataformas adaptativas ajustan trayectorias con precisión y sensibilidad.

En el segundo capítulo, la docencia aumentada adquiere protagonismo. Trujillo et al. (2025) destacan experiencias de gamificación con IA generativa que enriquecen el aprendizaje significativo. Torres et al. (2025) aportan elementos sobre evaluación automatizada, ampliando la comprensión del desempeño estudiantil.

El tercer y cuarto capítulos abordan gestión basada en datos e inclusión digital. Aparicio-Gómez y Aparicio-Gómez (2024) analizan sistemas adaptativos, mientras Marín (2023) profundiza en accesibilidad para estudiantes con discapacidad. La equidad se convierte en horizonte permanente.

La cultura escolar y la ciudadanía digital ocupan el cierre de esta obra. Castro et al. (2024) integran alfabetización en inteligencia artificial al currículo básico, y Aznar-Martínez et al. (2024) reflexionan sobre uso responsable de Internet.

Capítulo 1:

Arquitectura Inteligente del Aprendizaje Escolar

El inicio de una nueva jornada escolar trae consigo el murmullo de voces que llenan las aulas, pero hoy algo se siente distinto en el aire de la mañana. Ya no habitamos estructuras de ladrillo gris con ecos de risas lejanas, sino espacios que vibran con una profundidad nueva. Al observar estos ecosistemas interconectados, viene a la mente la imagen de un jardín que respira al unísono, donde cada planta recibe exactamente el agua necesaria sin que el cuidador pierda el sueño. La tecnología dejó de ser un frío artefacto sobre el escritorio para convertirse en una red invisible que une las dudas de un niño con recursos digitales infinitos.

A veces surge la inquietud de si estamos perdiendo ese roce humano tan necesario entre tantas ráfagas de datos. Sin embargo, al mirar a los docentes recuperar tiempo para observar fijamente a sus alumnos, entendemos que la automatización bien llevada es un camino directo hacia la ternura. García Moya (2025) explica que estas estructuras digitales actúan como un escudo proactivo, protegiendo la sostenibilidad de nuestras escuelas mediante una gestión que se adelanta a los problemas antes de que ocurran. Es poseer un sexto sentido que avisa dónde hace falta más apoyo, permitiendo que el aprendizaje fluya sin obstáculos administrativos agotadores.

Se percibe en el ambiente una calma reparadora mientras los sistemas dejan de funcionar como islas aisladas que apenas se comunican. Ahora comparten un idioma común que traduce las necesidades del estudiante en oportunidades reales y tangibles. Esta arquitectura inteligente permite que un pequeño avance en matemáticas active, de forma natural, un nuevo sendero de lecturas recomendadas. No es magia, aunque lo parezca cuando vemos a un joven recuperar el brillo en la mirada porque el sistema ofreció el material justo en su momento de frustración. La escuela se vuelve un organismo vivo y sensible.

Recuerdo aquellos años escolares donde todo era uniforme, una talla única que a muchos nos apretaba o nos quedaba

demasiado grande. Esa sensación de invisibilidad frente al currículo queda atrás gracias a una integración que entiende las diferencias como una riqueza. El uso de plataformas que resguardan la infraestructura escolar garantiza que los recursos lleguen a donde realmente se necesitan, optimizando cada rincón del presupuesto educativo (García Moya, 2025). Buscamos que ningún talento se pierda por falta de una conexión adecuada o por un descuido técnico que ahora podemos evitar con facilidad.

Entrar en un aula que parece conocerte de antemano se siente como cuando un viejo amigo nota que estás cansado sin mediar palabra. Ya no es aquel salón rígido donde el reloj avanzaba más lento que nuestra capacidad de entender la lección del día. Ahora, las paredes y las pantallas respiran al mismo compás que el alumno. Si un niño se queda atrapado en un párrafo, el entorno lo nota, suaviza la luz o cambia el tono de los ejemplos. Es una arquitectura silenciosa que abraza el aprendizaje con una delicadeza antes totalmente ajena.

Existe una conexión profunda entre procesar sonidos y palabras, casi como una danza interna que sucede en el pensamiento. Álamos-Gómez y Moreno-García (2025) señalan que el ritmo musical y el lenguaje verbal comparten procesos mentales muy similares, lo que permite usar esa cadencia para mejorar la comprensión en clase. Al ajustar estos estímulos auditivos, el aula deja de ser un sitio estático y se convierte en una melodía que cada estudiante baila a su manera. Cuando el nivel de dificultad se calibra según la fatiga o el entusiasmo, el interés se mantiene despierto y vibrante.

El diseño curricular se siente como un mapa que se dibuja mientras caminas, adaptándose a los tropiezos y las zancadas de cada pequeño. Gracias a la analítica predictiva, el currículo deja de ser un documento muerto en un estante para volverse una conversación viva. Alamo y Segovia-García (2025) explican que la analítica ayuda a identificar patrones de abandono, permitiendo

que las instituciones actúen a tiempo para que nadie abandone la escuela antes de tiempo. Al anticipar esos baches en el camino, ajustamos contenidos para asegurar que cada estudiante encuentre un motivo para quedarse con seguridad.

Estas plataformas adaptativas se sienten como encontrar un traje cosido exactamente a nuestra medida, sin hilos sueltos que causen molestias. La tecnología permite que cada uno encuentre su propio apoyo, detectando si alguien necesita un ejemplo visual o un respiro necesario. Aroca (2024) destaca que el análisis de estas herramientas digitales demuestra un impacto positivo en la personalización, permitiendo que el aprendizaje se ajuste a las necesidades específicas de cada persona. Es tener un guía que conoce todos los senderos de la montaña y elige el más seguro para nosotros.

Los asistentes virtuales han dejado de ser voces metálicas para transformarse en compañeros que sostienen la mano del alumno en el salón. Rojas et al. (2025) resaltan que la inteligencia artificial generativa, al actuar como un apoyo pedagógico constante, está redefiniendo con fuerza la relación entre docente y estudiante. Al liberarnos de tareas repetitivas, nos queda espacio para ser más humanos y concentrarnos en lo que ninguna máquina podrá copiar jamás. El asistente virtual actúa como un puente invisible que traduce conceptos complejos en ejemplos cotidianos y cercanos.

Al cerrar este análisis, queda una sensación de alivio mezclada con una esperanza genuina por lo que vendrá. Estamos construyendo un refugio donde la inteligencia sirve a la vida y no al revés, lo cual es un consuelo necesario. No hace falta complicarse con términos técnicos para sentir que algo grande está cambiando bajo nuestros pies de manera irreversible. Es el inicio de una era donde la escuela vuelve a ser el centro del barrio, permitiendo que cada estudiante despliegue sus alas con una seguridad que antes parecía inalcanzable.

1.1. Ecosistemas educativos interconectados mediante IA

Caminar por los pasillos de una escuela hoy se siente distinto. Ya no son solo paredes de ladrillo y ecos de risas, sino algo más profundo y vibrante. Al pensar en estos ecosistemas interconectados, me viene a la mente la imagen de un jardín que respira al unísono, donde cada planta recibe exactamente el agua que necesita sin que el jardinero pierda el sueño. La tecnología ha dejado de ser un frío artefacto sobre el escritorio para convertirse en una red invisible que une las dudas de un niño en el aula con los recursos digitales que lo esperan en casa, creando un puente de luz constante.

A veces me pregunto si no estamos perdiendo ese roce humano tan necesario entre tanto dato. Sin embargo, al observar cómo los docentes recuperan tiempo para mirar a los ojos a sus alumnos, entiendo que la automatización bien llevada es, curiosamente, un camino hacia la ternura. García Moya (2025) explica que estas estructuras digitales actúan como un escudo proactivo, protegiendo la sostenibilidad de nuestras escuelas mediante una gestión que se adelanta a los problemas antes de que ocurran. Es como tener un sexto sentido que nos avisa dónde hace falta más apoyo, permitiendo que el aprendizaje fluya sin esos obstáculos administrativos que tanto nos suelen agotar.

Se nota en el ambiente una calma nueva. Los sistemas ya no funcionan como islas aisladas que apenas se hablan entre sí; ahora comparten un idioma común que traduce las necesidades del estudiante en oportunidades reales. Esta arquitectura inteligente permite que un pequeño avance en matemáticas active, de forma natural, un nuevo camino de lecturas sugeridas. No es magia, aunque lo parezca cuando vemos a un joven recuperar el brillo en la mirada porque el sistema le ofreció el material justo en su

momento de mayor frustración. La escuela se vuelve un organismo vivo, sensible a los latidos de quienes habitan sus espacios.

Figura 1

Redes neuronales y nodos digitales en un entorno de aprendizaje colaborativo



Recuerdo aquellos años donde todo era uniforme, una talla única que a muchos nos apretaba o nos quedaba grande. Esa sensación de invisibilidad frente al currículo está quedando atrás gracias a una integración que entiende las diferencias como una riqueza, no como un estorbo. El uso de plataformas que resguardan la infraestructura escolar garantiza que los recursos lleguen a donde realmente se necesitan, optimizando cada rincón del presupuesto educativo (García Moya, 2025). Al final, lo que buscamos es que ningún talento se pierda por falta de una conexión adecuada o por un descuido técnico que ahora podemos evitar con facilidad.

Es curioso cómo nos acostumbramos a que las cosas simplemente funcionen. Entramos en el aula y los asistentes ya conocen las dinámicas del grupo, facilitando que el maestro sea ese guía sabio que todos recordamos con cariño. Esa transformación sistémica no busca reemplazar el abrazo o la palabra de aliento, sino limpiar el camino de ruidos innecesarios. Es una danza entre lo humano y lo algorítmico donde el ritmo lo marcamos nosotros, los que estamos a pie de pizarra, sintiendo el pulso de una educación que por fin parece hablarnos de tú a tú, con una cercanía que emociona.

Al cerrar este capítulo, me queda una sensación de alivio mezclada con una esperanza genuina. Saber que estamos construyendo un refugio donde la inteligencia sirve a la vida y no al revés es un consuelo necesario en estos tiempos veloces. No hace falta complicarse con términos técnicos para sentir que algo grande está cambiando bajo nuestros pies. Es, sencillamente, el inicio de una era donde la escuela vuelve a ser el centro del barrio, pero ahora con raíces digitales que la sostienen con firmeza, permitiendo que cada estudiante despliegue sus alas con una seguridad que antes nos parecía un sueño lejano.

1.2. Aulas que se autoajustan según el ritmo cognitivo del estudiante

Entrar en un aula que parece conocerte de antemano es algo que todavía nos suena a ciencia ficción, pero se siente como cuando un viejo amigo nota que estás cansado sin que digas nada. Ya no es aquel salón rígido donde el reloj avanzaba más lento que nuestra capacidad de entender la lección. Ahora, las paredes y las pantallas respiran al mismo compás que el alumno. Si un niño se queda atrapado en un párrafo, el entorno lo nota, suaviza la luz o cambia el tono de los ejemplos. Es una arquitectura silenciosa que abraza el aprendizaje con una delicadeza que antes nos era totalmente ajena.

Recuerdo bien la frustración de sentir que el profesor hablaba para alguien más, mientras yo me perdía en un laberinto de conceptos. Esa brecha se cierra cuando el espacio se vuelve maleable. Existe una conexión profunda entre cómo procesamos los sonidos y las palabras, casi como una danza interna. Álamos-Gómez y Moreno-García (2025) señalan que el ritmo musical y el lenguaje verbal comparten procesos mentales muy similares, lo que permite usar esa cadencia para mejorar la comprensión en clase. Al ajustar estos estímulos auditivos, el aula deja de ser un sitio estático y se convierte en una melodía que cada estudiante baila a su manera.

Quizás te preguntes si esto no volverá a los chicos algo perezosos, pero sucede justo lo contrario. Cuando el nivel de dificultad se calibra según tu fatiga o tu entusiasmo, el interés se mantiene despierto, como una llama que recibe el oxígeno justo. He visto alumnos que antes se escondían al fondo de la clase ahora liderar discusiones, porque el sistema les permitió avanzar a su aire, sin la presión de esa carrera invisible contra el resto. Es recuperar la dignidad de aprender sin ser juzgado por la velocidad del reloj. Al final del día, lo que queda es una sensación de logro muy real.

La magia ocurre cuando la tecnología se vuelve tan discreta que olvidas que está ahí. El aula se autoajusta no para sustituir al maestro, sino para que este pueda ser el director de una orquesta donde nadie desafina. Es fascinante cómo ciertos patrones de aprendizaje se reflejan en la manera en que captamos la música del habla. Según explican Álamos-Gómez y Moreno-García (2025), estas intersecciones entre lo rítmico y lo cognitivo ofrecen herramientas didácticas nuevas que transforman la enseñanza del lenguaje y otras áreas. Aprovechar esa sincronía natural hace que el conocimiento entre por los sentidos de forma orgánica, casi sin darnos cuenta.

A veces, al cerrar la puerta del salón, me quedo pensando en el esfuerzo que hacíamos antes para encajar en moldes cuadrados. Esa transformación sistémica que buscamos tiene

mucho de humanidad y poco de cables. Se trata de reconocer que cada mente tiene una marea propia, con sus días de calma y sus tormentas. Ver un aula que baja la intensidad cuando detecta estrés, o que propone un reto vibrante cuando hay energía de sobra, es como ver a un sastre cosiendo un traje a medida. No hay desperdicio de tiempo ni de talento, hay una armonía que antes simplemente no sabíamos cómo construir.

Caminar entre estos pupitres inteligentes me devuelve una esperanza que creía perdida. El aprendizaje escolar deja de ser un trámite burocrático para volver a ser una experiencia sensorial y emocionante. No buscamos la perfección mecánica, sino que cada joven se sienta visto y comprendido por su entorno. Es una transformación que sucede desde adentro, sin ruidos estruendosos, pero con una eficacia que te pone los pelos de punta. Estamos diseñando lugares donde fallar no da miedo, porque el aula siempre está lista para ofrecerte un nuevo camino, un nuevo ritmo, una nueva oportunidad de brillar con luz propia.

1.3. Diseño curricular dinámico basado en analítica predictiva

Seguro que recuerdas aquellos planes de estudio grabados en piedra, esos que seguíamos con rigidez, aunque viéramos que el grupo se quedaba atrás. El diseño curricular dinámico se siente como un mapa que se dibuja mientras caminas, adaptándose a los tropiezos y las zancadas de cada niño. Gracias a la analítica predictiva, el currículo deja de ser un documento muerto en un estante para volverse una conversación viva. Es como si el aula tuviera memoria y ojos propios, detectando que un tema de ciencias necesita más días de práctica antes de que el desánimo se instale en los pupitres del fondo.

A veces da un poco de vértigo pensar que los algoritmos metan mano en lo que enseñamos, ¿verdad? Sin embargo, hay un consuelo real en saber que estas herramientas buscan rescatar a

quienes podrían rendirse. Alamo y Segovia-García (2025) explican que la analítica ayuda a identificar patrones de abandono, permitiendo que las instituciones actúen a tiempo para que nadie suelte la toalla antes de tiempo. Al anticipar esos baches en el camino, podemos ajustar los contenidos no por capricho, sino para asegurar que cada estudiante encuentre un motivo para quedarse y seguir aprendiendo con una seguridad que antes no tenía.

Me gusta ver esta transformación como un sastre que ajusta el traje justo cuando nota que el cliente ha crecido. El diseño dinámico permite que, si un grupo muestra una curiosidad inusual por la astronomía, el sistema integre conceptos de matemáticas o historia de forma natural, aprovechando ese impulso de entusiasmo. Ya no tenemos que esperar al próximo año escolar para corregir el rumbo; la escuela aprende de sus propios aciertos y errores cada tarde. Es una arquitectura que respeta los tiempos de maduración, quitando el polvo a esas viejas estructuras que tanto nos costaba mover en el pasado.

La analítica no pretende dictar verdades absolutas, sino ofrecernos una linterna en los rincones oscuros del proceso educativo. Al mirar los datos con humanidad, nos damos cuenta de que cada cifra esconde una historia de esfuerzo o de confusión. Según señalan Alamo y Segovia-García (2025), estos estudios longitudinales demuestran que entender el comportamiento del alumno a largo plazo es fundamental para mejorar la retención y el éxito académico. Con ese respaldo, el currículo se vuelve un escudo contra el fracaso, transformando la frialdad del dato en una caricia pedagógica que guía al alumno hacia su mejor versión posible.

Es curioso cómo cambia el clima en el salón cuando el contenido fluye al ritmo de la mente y no al del calendario oficial. Notas que los chicos están más presentes, menos estresados, porque sienten que lo que ven hoy tiene sentido para lo que vivieron ayer. Esa flexibilidad nos devuelve la capacidad de asombro que la burocracia académica nos había robado poco a poco. No

buscamos una eficiencia fría, sino una armonía donde el diseño escolar sea un aliado de la vida cotidiana, permitiendo que la enseñanza respire y se mueva con la misma libertad que nuestros pensamientos.

Figura 2

Visualización de trayectorias de aprendizaje optimizadas mediante procesamiento de datos en tiempo real



Al final del día, lo que queda es la paz de saber que estamos construyendo un refugio inteligente para el talento. La transformación sistémica se nota en esas pequeñas victorias, cuando un alumno que solía perderse en los libros encuentra de pronto un camino hecho a su medida. Esta forma de entender la escuela nos reconcilia con nuestra labor docente, recordándonos que la tecnología está para que lo humano florezca sin tantas trabas. Es el inicio de una era donde el conocimiento se entrega como un

regalo personalizado, cuidando que cada chispa de curiosidad encuentre su propio combustible.

1.4. Plataformas adaptativas para personalizar trayectorias escolares

Entrar en contacto con una plataforma adaptativa se siente como encontrar un traje cosido exactamente a nuestra medida, sin esos hilos sueltos que tanto molestaban en el pasado. Ya no tenemos que ver a treinta niños tratando de saltar el mismo obstáculo al mismo tiempo; ahora, la tecnología permite que cada uno encuentre su propio apoyo. Es un alivio ver cómo el sistema detecta que un pequeño necesita un ejemplo más visual o un respiro antes de seguir con la siguiente lección. La rigidez escolar se ablanda, dando paso a un entorno que fluye según los latidos y los tiempos de quien está aprendiendo.

Recuerdo aquellas tardes de frustración donde el libro de texto parecía un muro infranqueable para algunos, mientras otros se aburrían soberanamente. Las plataformas actuales han cambiado ese paisaje al ofrecer rutas que se transforman según el desempeño del estudiante. Aroca (2024) destaca que el análisis de estas herramientas digitales demuestra un impacto positivo en la personalización, permitiendo que el aprendizaje se ajuste a las necesidades específicas de cada persona. Es como tener un guía que conoce todos los senderos de la montaña y elige el más seguro para nosotros, sin quitarnos nunca el entusiasmo por llegar a la cima con nuestras propias fuerzas.

Tal vez te preguntes si esto no nos vuelve un poco distantes, como si estuviéramos dejando el afecto en manos de un código de programación. Sin embargo, sucede algo hermoso: al delegar la repetición mecánica a la máquina, el docente recupera su lugar como faro emocional del aula. Podemos sentarnos con quien tiene la mirada perdida, sabiendo que el resto del grupo sigue avanzando en sus propios trayectos sin sentirse abandonado. Esta arquitectura

inteligente no busca reemplazar el abrazo o la palabra de aliento, sino limpiar el camino de ruidos innecesarios para que lo humano florezca con mucha más intensidad.

La transformación de estas trayectorias escolares no es algo que suceda de la noche a la mañana, pero sus frutos se huelen en el aire fresco de la mañana. Según señala Aroca (2024), la implementación de estas tecnologías en diversos niveles educativos facilita un seguimiento mucho más detallado de cómo se adquiere el conocimiento. Al final, tener datos claros nos permite ser más justos y menos arbitrarios en nuestras decisiones pedagógicas diarias. Es una forma de respeto hacia la historia personal de cada alumno, reconociendo que sus baches y sus saltos de alegría son parte fundamental de una educación básica que por fin los ve.

Es curioso cómo cambia la energía del salón cuando los chicos sienten que el contenido les habla de tú a tú. Notas que la ansiedad disminuye porque el sistema no los castiga por ir más despacio; simplemente les ofrece otra forma de entender el mismo concepto. Esa flexibilidad nos reconcilia con la idea de una escuela inclusiva, donde el currículo se dobla para abrazar la diversidad en lugar de romperse. Es un alivio cotidiano dejar atrás la vieja idea de la uniformidad para celebrar que cada mente tiene una marea distinta, con sus propias horas de pleamar y de calma absoluta.

Al cerrar la jornada, queda esa sensación de paz al saber que ningún estudiante se ha perdido en el camino por falta de una explicación adecuada. Estas plataformas son, en esencia, puentes invisibles que conectan el esfuerzo individual con la meta compartida. Estamos diseñando lugares donde el aprendizaje es un viaje personalizado, lleno de descubrimientos que respetan el ritmo interno de cada ser humano. Ver a un niño recuperar la confianza porque su "camino digital" le permitió triunfar a su manera es, sin duda, la mejor recompensa que esta nueva arquitectura inteligente nos puede ofrecer hoy mismo.

1.5. Integración de asistentes virtuales en la mediación pedagógica

A veces, al entrar al aula, me quedo mirando ese rincón donde antes amontonábamos diccionarios polvorientos y carpetas sin fin. Hoy, ese espacio físico convive con una presencia digital que se siente como un susurro oportuno en medio del bullicio. Los asistentes virtuales han dejado de ser voces metálicas para transformarse en compañeros que sostienen la mano del alumno cuando el docente está atendiendo una duda en la otra punta del salón. Es un alivio ver cómo esa mediación pedagógica se vuelve más fluida, permitiendo que la curiosidad de un niño no se apague por falta de una respuesta inmediata en el momento justo.

Seguro que te asalta la duda de si este cambio enfriará ese vínculo tan especial que construimos con los chicos entre tizas y borradores. Sin embargo, Rojas et al. (2025) resaltan que la inteligencia artificial generativa, al actuar como un apoyo pedagógico constante, está redefiniendo con fuerza la relación entre docente y estudiante. En lugar de alejarnos, nos libera de las tareas repetitivas que tanto nos agotan, dándonos el espacio necesario para ser más humanos. Al final, tener un asistente que resuelve dudas técnicas permite que nosotros podamos concentrarnos en lo que ninguna máquina podrá copiar: ese abrazo o esa palabra de aliento necesaria.

Recuerdo aquellas mañanas de lluvia donde intentar que todos avanzaran al mismo ritmo se sentía como remar contra una marea brava. Con esta arquitectura inteligente, el aula respira de otra forma, más pausada y armónica. El asistente virtual actúa como un puente invisible que traduce conceptos complejos en ejemplos cotidianos, adaptándose a la forma de hablar de cada joven. Es como tener un sastre que ajusta la lección a la medida de cada mente, evitando que la frustración se instale en los pupitres del

fondo. La escuela se convierte así en un refugio donde la tecnología trabaja para que nadie se sienta perdido.

Figura 3

Interacción entre docente y entidad digital en el aula de aprendizaje híbrido



Es curioso cómo nos acostumbramos a que las cosas simplemente funcionen, casi como si el aire que respiramos se hubiera vuelto más sabio. Rojas et al. (2025) explican que integrar estas herramientas en la labor diaria transforma profundamente la manera en que se entrega el conocimiento, fomentando un aprendizaje mucho más dinámico y participativo. Ya no somos los únicos dueños de la verdad absoluta frente a la pizarra, sino guías que enseñan a navegar en un mar infinito de información. Los asistentes se encargan de los mapas, mientras nosotros enseñamos a los estudiantes a encontrar su propio rumbo con seguridad y criterio.

A veces, al cerrar la puerta del salón al final de la jornada, me quedo pensando en el silencio agradecido de los pasillos. Notas que los alumnos se van a casa con menos peso en la mochila, porque muchas de sus dudas fueron resueltas con paciencia infinita por ese compañero digital. Esa mediación no busca sustituir nuestra voz, sino amplificarla para llegar a cada rincón del aula. Es una danza sutil donde lo tecnológico y lo emocional se dan la mano, creando un entorno donde el aprendizaje escolar recupera su magia original, lejos de la frialdad de los antiguos modelos estáticos.

Al final del día, lo que cuenta es esa chispa de entendimiento que brilla en los ojos de un estudiante. Saber que contamos con sistemas que nos respaldan nos quita esa ansiedad constante de no poder llegar a todos a la vez. Estamos construyendo una escuela que, lejos de ser un lugar rígido, se comporta como un organismo vivo y sensible a las necesidades de sus habitantes. La transformación sistémica que vivimos es, en realidad, un retorno a la esencia: usar cada recurso disponible para que la educación básica sea, ante todo, un acto de cuidado y de encuentro genuino.

1.6. Mapas de progreso en tiempo real para docentes y directivos

Seguro que recuerdas la angustia de corregir exámenes a medianoche, intentando adivinar si aquel grupo realmente había captado la esencia de la lección. Los mapas de progreso en tiempo real funcionan como una brújula que brilla en medio de la niebla administrativa. Ya no tenemos que esperar al final del trimestre para descubrir que alguien se quedó atrás. Ahora, una pantalla amable nos muestra el avance de cada niño con la claridad de un paisaje al amanecer. Es un alivio inmenso ver cómo el esfuerzo de los alumnos se traduce en trayectorias visibles que nos permiten actuar con el corazón en la mano.

Al mirar estas gráficas que cambian segundo a segundo, uno siente que recupera el control de su propia vocación. Félix

Tipián et al. (2024) comentan que el monitoreo constante a los directivos dentro de este nuevo paradigma educativo permite un acompañamiento mucho más efectivo y cercano. No se trata de vigilar por vigilar, sino de tener la información necesaria para sostener a quienes lideran las escuelas. Cuando un director ve el progreso real de sus aulas, puede ofrecer recursos donde antes había carencias, transformando la gestión en un acto de servicio auténtico que fortalece toda la estructura escolar.

A veces te asaltará la duda de si tanto dato no terminará por enfriar el trato con los chicos. Pero sucede lo contrario: al tener el mapa claro, nos queda más tiempo para el abrazo y la palabra de aliento. Es como tener un sexto sentido que nos avisa cuándo bajar el ritmo o cuándo celebrar un logro pequeño que, de otro modo, pasaría desapercibido entre tantos papeles. Estos mapas son espejos que nos devuelven una imagen fiel de lo que sucede en los pupitres, permitiendo que la arquitectura del aprendizaje sea algo vivo, cálido y profundamente humano.

La tecnología bien aplicada nos regala la oportunidad de ser mejores guías para nuestros estudiantes. Según explican Félix Tipián et al. (2024), integrar estas herramientas de revisión sistemática en la labor directiva ayuda a que la toma de decisiones sea mucho más precisa y menos arbitraria. Saber que los sistemas nos respaldan con evidencias claras nos quita un peso de encima, dejando atrás esa sensación de caminar a ciegas por los pasillos. Al final, los mapas son puentes que conectan la necesidad del alumno con la respuesta oportuna del docente, creando una red de cuidado constante y eficiente.

Me gusta pensar en estos mapas como el latido compartido de una comunidad que busca crecer junta. Notas que el ambiente en el consejo técnico cambia; ya no discutimos por impresiones vagas, sino sobre realidades que tenemos frente a nosotros. Esa transformación sistémica se siente en la calma de saber que ningún progreso es invisible. Si un niño destaca en una competencia nueva,

el mapa lo celebra con un color distinto, alertándonos para que podamos potenciar ese talento antes de que se apague por falta de atención. Es una forma de honrar el camino de cada persona.

Al cerrar la sesión y apagar el monitor, queda una paz reconfortante. Hemos construido un refugio donde la inteligencia se pone el delantal de maestro para ayudarnos en las tareas más pesadas. Estos mapas de progreso no son metas frías, sino historias que se escriben en tiempo real con la tinta del esfuerzo diario. Nos permiten irnos a casa con la certeza de que mañana sabremos exactamente por dónde empezar para que nadie pierda el paso. Es, sencillamente, devolverle a la educación básica esa capacidad de ver a cada individuo como alguien único, valioso y digno de ser acompañado.

1.7. Automatización ética de procesos académicos cotidianos

Seguro que recuerdas esas tardes interminables frente a una montaña de actas, sintiendo que la vida se te escapaba entre tachaduras y papeles repetitivos. La automatización ética llega como un soplo de aire fresco a ese escritorio saturado, encargándose de las tareas mecánicas para devolvernos lo que de verdad importa: el tiempo para escuchar. No es poner una máquina a juzgar a un niño, sino dejar que un algoritmo organice el desorden administrativo mientras nosotros recuperamos el brillo en la mirada. Se siente como si, por fin, alguien hubiera engrasado los engranajes oxidados de la rutina escolar, permitiéndonos caminar sin tanto peso encima.

A veces nos asalta el miedo de que tanta tecnología nos robe el alma o nos convierta en meros espectadores de nuestra propia aula. Es una inquietud válida que muchos compartimos al ver cómo avanzan estos sistemas en el día a día. Loero (2024) nos plantea una reflexión necesaria sobre si estas herramientas terminan siendo aliadas reales en la enseñanza o si esconden

amenazas para el futuro que aún no logramos descifrar del todo. Al final, la clave reside en mantener siempre la mano humana sobre el volante, asegurando que cada proceso automático sea transparente y respete la dignidad de quienes habitamos la escuela.

Figura 4

Supervisión algorítmica de la gestión administrativa y flujos de trabajo institucionales



Me gusta pensar en esta arquitectura inteligente como un asistente silencioso que prepara el terreno antes de que lleguen los estudiantes. Es ese alivio de saber que las asistencias están cuadradas y los reportes listos, sin haber sacrificado nuestras horas de sueño. Cuando la automatización se aplica con ética, los datos dejan de ser fríos números para convertirse en señales de cuidado. Es un alivio cotidiano que se palpa en el ambiente de la sala de maestros, donde ahora las charlas giran más sobre cómo motivar a

un grupo y menos sobre el agotamiento que provoca la burocracia mal gestionada.

Lo cierto es que la tecnología debe estar al servicio de la vida, nunca al revés, especialmente en etapas tan sensibles como la educación básica. Según comenta Loero (2024), sistematizar estas experiencias permite entender que la inteligencia artificial puede ser una colaboradora excepcional si se maneja bajo criterios de responsabilidad y criterio pedagógico. No se trata de delegar nuestra ética a un código de programación, sino de usar ese código para proteger el tiempo que dedicamos a formar seres humanos. Es un equilibrio delicado, casi como caminar por una cuerda floja, pero con la red de seguridad que da el propósito educativo claro.

Es curioso cómo nos acostumbramos a que las cosas fluyan sin tropiezos cuando el sistema funciona bien de fondo. Entrás al salón y sientes que la carga administrativa ya no te asfixia, dejándote espacio para notar quién llegó hoy con la mirada triste o quién necesita un refuerzo extra. Esa transformación sistémica ocurre sin ruidos estruendosos, mediante pequeños ajustes en la gestión que nos devuelven la alegría de enseñar. Es como si la escuela hubiera aprendido a respirar por sí misma, liberando a los docentes de ser los pulmones que mantienen viva una maquinaria que antes era demasiado pesada de cargar.

Al terminar la jornada, queda esa paz de saber que lo cotidiano está bajo control y que lo hemos hecho respetando la privacidad y el camino de cada alumno. No buscamos una eficiencia fría que ignore los matices del corazón, sino una organización que nos permita ser más humanos. Al final, lo que queda es el encuentro real entre personas, facilitado por una tecnología que sabe ocupar su lugar en la sombra. Es un nuevo amanecer para la escuela, donde lo invisible trabaja para que lo visible, que es el afecto y el aprendizaje, florezca con una fuerza que antes no conocíamos.

1.8. Interoperabilidad de sistemas escolares para decisiones pedagógicas

Seguro recuerdas esa maraña de carpetas, actas y listas que nunca terminaban de cuadrar. Era como intentar armar un rompecabezas con piezas de cajas distintas. La interoperabilidad, aunque suene a término de ingeniería, es en realidad el alivio de que los sistemas escolares finalmente hablen el mismo idioma. Cuando la plataforma de notas se comunica sin roces con la de asistencia y el historial médico, el docente deja de ser un capturista de datos para volver a ser esa persona que acompaña el crecimiento de un niño. Es ver cómo los cables invisibles de la escuela se desenredan, permitiendo que la información fluya con la naturalidad del agua en un arroyo.

A veces, uno se siente abrumado por tanto número, pensando que el alma del alumno se pierde en la estadística. Pero sucede algo curioso cuando los datos están bien organizados. Según Lopez et al. (2025), el uso de estrategias predictivas basadas en datos permite mejorar las intervenciones pedagógicas, facilitando que las autoridades tomen decisiones más acertadas en beneficio del aprendizaje. Es como tener un mapa actualizado en tiempo real que nos dice exactamente dónde se ha quedado rezagado un grupo. Ya no caminamos a ciegas, confiando únicamente en la intuición, sino que tenemos un respaldo sólido que nos permite actuar con una precisión que antes era inalcanzable.

Me gusta pensar en esta arquitectura inteligente como un gran telar donde cada hilo cuenta una historia. La interoperabilidad logra que el hilo de un alumno que falta a clase por problemas de salud se cruce a tiempo con el hilo de su rendimiento académico, activando una alerta llena de humanidad. No buscamos robots que decidan por nosotros, sino herramientas que nos quiten el ruido administrativo de encima. Es una transformación silenciosa que se nota en el café de la mañana, cuando los directivos ya no discuten

por cifras contradictorias, sino que se sientan a planear cómo motivar a esos jóvenes que los datos señalan como vulnerables.

La verdadera magia ocurre cuando la tecnología nos devuelve el tiempo perdido. La integración de estos sistemas facilita que el equipo docente comparta una visión unificada de cada estudiante, sin que los informes se pierdan en el camino. Al respecto, Lopez et al. (2025) destacan que el aprendizaje basado en datos ayuda a perfeccionar la toma de decisiones, optimizando la manera en que se interviene en el aula para evitar el fracaso escolar. Al final, lo que buscamos es que la información sea un puente y no un muro. Tener los datos a la mano, claros y conectados, nos permite rescatar trayectorias que antes se habrían desvanecido en la burocracia.

Es probable que sientas cierta desconfianza, pensando que la calidez del aula se enfría con tanto algoritmo. Sin embargo, al observar cómo fluyen ahora las juntas de evaluación, se nota una cercanía distinta. Ya no perdemos horas discutiendo por qué un sistema dice una cosa y otro otra; ahora hablamos de personas, de sus sueños y de sus baches. Esa armonía entre sistemas genera un entorno de paz donde lo importante vuelve a ser el centro. Es como si la escuela hubiera recuperado la memoria y ahora pudiera recordar cada detalle relevante de sus alumnos para ofrecerles el apoyo que merecen, justo cuando más falta les hace.

Queda esa satisfacción de saber que la casa está en orden. La transformación sistémica no es un evento ruidoso, sino esta mejora constante en la manera en que nos organizamos para cuidar el futuro. La interoperabilidad es, en esencia, un acto de respeto hacia el tiempo de todos y hacia la historia de aprendizaje de cada niño. Ver que los sistemas escolares funcionan como un organismo sano nos da una seguridad que se contagia en los pasillos. Estamos construyendo un refugio inteligente donde cada dato es un gesto de cuidado, un peldaño más hacia una educación básica que no deja a nadie atrás.

Tabla 1

Componentes de la Arquitectura Inteligente en el Aprendizaje Escolar

Dimensión de Transformación	Impacto en el Ecosistema Educativo
Personalización Dinámica del Aprendizaje	Implementación de aulas que se ajustan al ritmo cognitivo mediante la sincronía entre procesos mentales y estímulos auditivos. Incluye el uso de plataformas adaptativas que personalizan trayectorias escolares para atender la diversidad de necesidades específicas.
Gestión Predictiva y Curricular	Aplicación de analítica predictiva para diseñar currículos dinámicos que anticipan patrones de abandono y ajustan contenidos en tiempo real. Esto se apoya en mapas de progreso que facilitan el monitoreo y acompañamiento efectivo de la labor directiva.
Integración Tecnológica y Ética	Mediación pedagógica a través de asistentes virtuales que redefinen la relación docente-estudiante al asumir tareas repetitivas. Se complementa con la interoperabilidad de sistemas y la automatización ética de procesos administrativos para optimizar la toma de decisiones.

Nota: Elaboración propia

Capítulo 2:

Docencia Aumentada y Nuevas Prácticas Pedagógicas

El camino por las aulas suele estar empedrado de buenas intenciones y un cansancio que, a veces, nubla el propósito de nuestra vocación. Al abrir este segundo apartado, nos encontramos frente a una metamorfosis silenciosa que altera la forma en que habitamos el espacio escolar. La docencia aumentada se presenta no como una imposición técnica, sino como una extensión de nuestras propias capacidades, permitiendo que la labor pedagógica respire bajo un nuevo cielo de posibilidades. Es momento de observar las grietas del modelo tradicional para permitir que una luz distinta, más ágil y sensible, bañe el quehacer diario de quienes enseñamos y aprendemos con pasión.

Sentarse a diseñar una clase ha dejado de ser ese naufragio en un mar de papeles y burocracia que nos robaba el entusiasmo antes de empezar la jornada. La coplanificación mediante sistemas inteligentes se siente como un diálogo fluido donde la máquina organiza el desorden de los materiales mientras nosotros inyectamos el sentido ético. Según indican Maldonado y Zamora (2025), el empleo de estas herramientas tecnológicas logra optimizar el tiempo de los maestros, lo cual facilita la creación de recursos didácticos mucho más dinámicos que responden a las necesidades reales del grupo. Esta complicidad nos devuelve el placer de ser arquitectos de vivencias profundas y auténticas.

Recuerdo la pesadez de aquellas entregas donde el estudiante aguardaba días enteros por una palabra de aliento o una corrección necesaria. Esa brecha temporal, que a menudo marchitaba el interés, se cierra hoy gracias a una retroalimentación que ocurre en el instante preciso del descubrimiento. Coronado (2025) explica que estas aplicaciones brindan beneficios evidentes al permitir una respuesta inmediata que fortalece el aprendizaje en tiempo real, logrando que el tránsito por el conocimiento sea mucho más fluido para todos. El error pierde su carga punitiva para transformarse en un escalón amable hacia la comprensión, eliminando el juicio y favoreciendo la guía constante.

La evaluación continua deja de ser esa fotografía borrosa del pasado para convertirse en un mapa nítido que se actualiza a cada paso del joven. Sentir que una arquitectura invisible registra el esfuerzo detrás de cada acierto nos brinda una serenidad que antes parecía un anhelo imposible de alcanzar. Torres et al. (2025) señalan que la evaluación automatizada aporta ventajas significativas al dar información inmediata, ayudando a detectar con rapidez aquellas áreas que requieren un refuerzo constante dentro del aula. De este modo, el seguimiento minucioso se delega a la tecnología, liberando nuestras manos para abrazar la complejidad humana que habita cada pupitre.

Las tutorías también atraviesan un renacimiento, dejando atrás la soledad de la mesa de cocina donde el niño luchaba con sus dudas sin auxilio. Los agentes conversacionales educativos actúan como faros que permanecen encendidos en la penumbra, enseñando a encontrar el rumbo sin entregar la respuesta masticada. Benites (2025) menciona que el impacto de la tutoría en la formación actual muestra perspectivas positivas al elevar el rendimiento y la permanencia de los alumnos en sus trayectorias escolares. Esta presencia híbrida asegura que ningún alumno se sienta abandonado en su curiosidad, permitiendo que el maestro se concentre en la mediación afectiva y trascendental.

Diseñar una lección hoy significa también borrar las paredes del salón para que el universo entero se vuelva un escenario táctil y vibrante. Las experiencias inmersivas logran que el conocimiento se grave en la piel mediante vivencias que atrapan el asombro sin necesidad de presupuestos astronómicos. Trujillo et al. (2025) comentan que integrar la gamificación y los entornos generativos favorece un aprendizaje más significativo al construir escenarios que despiertan la curiosidad de una forma natural. Ver a un pequeño navegar por el interior de una célula o recorrer ciudades antiguas es la prueba de que el saber ha dejado de ser un trámite aburrido.

La búsqueda de materiales educativos ya no tiene por qué ser esa expedición agotadora por el desierto de contenidos genéricos que internet nos ofrece. La curaduría automatizada funciona como un tamiz que reconoce la identidad del grupo, entregándonos recursos que resuenan con la realidad local que habitan nuestros estudiantes. Chávez-Martínez y Adriano (2025) sostienen que la integración de la inteligencia artificial ayuda a organizar grandes volúmenes de datos, asegurando que los materiales elegidos sean pertinentes y técnicamente precisos. Esta herramienta nos entrega una paleta de colores infinita, pero la decisión de qué pincelada dar sigue siendo un acto de nuestra soberanía pedagógica.

Habitar las historias es otra faceta de esta transformación, donde los relatos dejan de ser guiones estáticos para volverse territorios que los niños pueden moldear. Las narrativas interactivas creadas con modelos generativos permiten que el aprendizaje se sienta como una aventura personal donde cada decisión del alumno tiene un peso real. Cabrera et al. (2025) afirman que incluir estas tecnologías en la práctica cotidiana eleva el desempeño académico al proporcionar una devolución constante y cercana que motiva el esfuerzo. La lectura ya no es una piedra pesada, sino un tejido vivo que responde al toque de quien desea descubrir nuevos mundos posibles.

Incluso el trabajo en equipo, que tantas veces generó sombras de injusticia o dudas sobre la participación, encuentra un aliado en la coevaluación inteligente. Contar con un sistema que valora la colaboración con ecuanimidad permite que el docente celebre los hallazgos creativos mientras la máquina registra los aportes objetivos. Raffo et al. (2025) indican que emplear modelos de aprendizaje colaborativo con inteligencia artificial posibilita que los estudiantes logren niveles de análisis mucho más profundos y complejos. Esta transparencia limpia las asperezas del camino

grupal, preparando a los jóvenes para un futuro donde la solidaridad será la moneda de cambio más valiosa de todas.

Al concluir este recorrido inicial, queda la certeza de que estamos construyendo una escuela donde lo invisible trabaja arduamente para que el brillo del niño sea lo único protagonista. La docencia aumentada nos posiciona como mediadores que dan sentido humano al flujo constante de información, recuperando la frescura de una vocación que se renueva cada mañana. Estamos diseñando una arquitectura que nos cuida para que podamos cuidar mejor, transformando la rutina en una danza ágil y motivadora. Este capítulo nos conduce por una senda donde la innovación y la ternura se dan la mano para edificar un refugio inteligente, justo y plenamente humano.

2.1. Coplanificación docente con sistemas inteligentes

Sentarse frente a la hoja en blanco para planificar la semana siempre ha tenido algo de ritual solitario y, admitámoslo, un poco agotador. Sin embargo, la coplanificación con sistemas inteligentes se siente como si alguien hubiera encendido una lámpara cálida en esa habitación en penumbra donde antes estábamos nosotros con nuestras dudas. No es que una máquina dicte lo que debemos hacer; es más bien un diálogo donde la tecnología organiza el caos de materiales y nosotros aportamos el alma. Al final, el docente recupera esa energía necesaria para pensar en sus alumnos, mientras el sistema inteligente prepara una base sólida sobre la cual construir.

Recuerdo aquellas tardes corrigiendo y diseñando actividades que, a veces, no lograban conectar con el interés real del grupo por falta de tiempo para investigar. Al trabajar codo a codo con estas herramientas, la enseñanza se vuelve un proceso mucho más fluido y enriquecedor. Según Maldonado y Zamora (2025), el uso de estas tecnologías permite optimizar el tiempo de los educadores, facilitando la creación de recursos didácticos mucho

más dinámicos y adaptados a las necesidades del aula. Es como tener un colaborador incansable que nos ofrece opciones frescas, permitiendo que nuestra creatividad respire y se enfoque en los matices que de verdad importan.

Es posible que sientas ese recelo natural de que tu identidad pedagógica se diluya entre algoritmos y códigos de programación, pero sucede lo contrario. La coplanificación nos devuelve el placer de ser arquitectos de experiencias, quitándonos de encima la burocracia que antes nos asfixiaba el entusiasmo. Imagina que tienes un asistente que recuerda cada detalle del progreso de tus chicos y te propone caminos que quizás habías pasado por alto por el simple cansancio. La relación pedagógica se fortalece porque llegamos al salón con una seguridad distinta, sabiendo que el terreno está bien preparado para que el conocimiento florezca sin tantas trabas.

La magia ocurre cuando dejamos de ver al sistema como un extraño y lo integramos como un aliado silencioso en nuestra mesa de trabajo. Maldonado y Zamora (2025) señalan que la integración de la inteligencia artificial ayuda a que los estudiantes se sientan más motivados, pues los materiales diseñados resultan más atractivos y cercanos a su realidad tecnológica. Al final, planificar juntos significa que el docente puede dedicar sus mejores horas a la mediación directa, al abrazo y a la escucha activa. La tecnología hace el trabajo pesado del diseño técnico, mientras nosotros nos encargamos de dar sentido humano a cada lección compartida.

A veces, al ver cómo fluyen los temas en clase, me quedo pensando en cuánto esfuerzo invertíamos antes en tareas que ahora se resuelven con un par de ajustes digitales. La docencia aumentada no trata de robots dando clase, sino de maestros con superpoderes organizativos que pueden ver más allá de lo evidente. Es un alivio cotidiano notar que la planificación ya no es una carga pesada, sino un mapa flexible que podemos cambiar según el clima emocional del grupo. Esa complicidad entre nuestra intuición y la capacidad

de análisis del sistema genera una armonía que antes simplemente nos parecía algo imposible.

Figura 5

Colaboración estratégica entre educadores e interfaces de inteligencia artificial para la planificación pedagógica



Caminar hacia el aula sabiendo que tienes un respaldo inteligente te cambia el paso y hasta la forma de saludar a los colegas en el pasillo. La transformación sistémica se nota en esos pequeños detalles, cuando te das cuenta de que ya no estás agotado antes de empezar la jornada. Estamos diseñando una nueva forma de enseñar donde lo invisible trabaja para que lo visible, que es el aprendizaje del niño, brille con toda su fuerza. Es, sencillamente, recuperar la alegría de educar, apoyándonos en una arquitectura que nos cuida para que nosotros podamos cuidar mejor de nuestros estudiantes cada día.

2.2. Retroalimentación instantánea generada por IA en actividades escolares

Seguro que guardas en la memoria aquel silencio tenso al entregar una tarea, sabiendo que la respuesta del maestro tardaría días en llegar. Esa espera, que a veces marchitaba la curiosidad inicial, se transforma hoy en un diálogo vibrante y lleno de inmediatez. La retroalimentación instantánea permite que el error no sea una mancha definitiva, sino un escalón tibio donde apoyarse para seguir subiendo. Es como tener una brújula que vibra suavemente en el bolsillo del estudiante, avisando que el rumbo se desvió un poco antes de que el cansancio lo haga perderse definitivamente en el bosque del conocimiento.

A veces nos asalta el miedo de que la rapidez sacrifique la profundidad, pero ver a un niño corregir su propio rumbo al instante es algo que reconforta. Coronado (2025) explica que estas aplicaciones tecnológicas ofrecen beneficios claros al permitir una respuesta inmediata que refuerza el aprendizaje en tiempo real, ayudando a que el proceso educativo sea más fluido. No se trata de dar la respuesta masticada, sino de encender una pequeña linterna justo cuando la duda empieza a oscurecer el camino. Al final, esa velocidad se traduce en una calma distinta dentro del aula, donde nadie se queda atrás esperando turno.

Notas que el ambiente del salón cambia cuando el juicio desaparece para dar paso a la guía constante. La inteligencia artificial actúa como un espejo amable que devuelve el reflejo del esfuerzo, permitiendo que el docente se libere de la corrección mecánica y repetitiva. Es un alivio cotidiano poder sentarse a conversar sobre el sentido de lo aprendido, mientras el sistema se encarga de señalar que una tilde falta o que un cálculo requiere otra mirada. La enseñanza se vuelve así un tejido más resistente, donde cada puntada se revisa al momento, evitando que el desánimo deshilache el entusiasmo.

Lo cierto es que la tecnología debe ser ese viento a favor que empuja las naves sin sustituir al capitán. Según comenta Coronado (2025), la inteligencia artificial aplicada a la enseñanza busca potenciar las capacidades de los estudiantes, aunque es vital vigilar los riesgos actuales para asegurar un uso ético y provechoso. Al integrar estas devoluciones automáticas, estamos regalando a los jóvenes la posibilidad de ser dueños de su propio progreso, sin depender de un reloj externo. Es una transformación que se siente en la punta de los dedos, cada vez que un acierto ilumina la pantalla y genera una sonrisa de satisfacción.

Es posible que pienses en la calidez de una nota escrita al margen con tinta roja, y esa nostalgia es necesaria para no perder el norte humano. Sin embargo, la retroalimentación automática no borra al maestro; al contrario, lo posiciona como el mediador que da sentido a ese flujo constante de información. Notas que los chicos están más presentes, porque el aprendizaje dejó de ser un trámite de entrega y espera para volverse una experiencia interactiva y viva. Esa agilidad nos devuelve la frescura de descubrir el mundo sin la pesadez de los antiguos modelos, donde el tiempo de respuesta solía ser el mayor enemigo.

Al apagar las luces del salón, queda esa paz de saber que cada alumno se va a casa con una certeza clara sobre lo que logró hoy. La docencia aumentada nos permite estar en varios lugares a la vez, a través de estos sistemas que cuidan el detalle mientras nosotros cuidamos el alma. Esta nueva forma de entender la evaluación continua es, en realidad, un acto de justicia hacia el ritmo individual de cada ser. Estamos habitando una escuela donde el apoyo llega cuando todavía hay ganas de intentar de nuevo, convirtiendo la rutina académica en una danza ágil, precisa y profundamente motivadora.

2.3. Evaluación continua mediante análisis automatizado del desempeño

Observar el progreso de un estudiante solía ser como intentar capturar la luz del atardecer en una fotografía borrosa; siempre llegábamos tarde al matiz exacto del cambio. Con el análisis automatizado del desempeño, esa neblina se disipa para dejarnos ver el camino que cada joven recorre minuto a minuto. No se trata de una vigilancia fría que asusta, sino de una presencia atenta que registra el esfuerzo genuino detrás de cada acierto. Sentir que el sistema comprende dónde se detiene un niño y dónde acelera nos regala una tranquilidad nueva, permitiéndonos actuar con una precisión que antes parecía un sueño inalcanzable en aulas tan pobladas.

A veces nos asalta el temor de que una máquina no sepa leer el brillo de superación en los ojos de un alumno. Sin embargo, Torres et al. (2025) señalan que la evaluación automatizada ofrece beneficios significativos al proporcionar retroalimentación inmediata, lo que ayuda a identificar rápidamente las áreas que necesitan refuerzo constante. Al delegar ese seguimiento minucioso a la tecnología, recuperamos la libertad de acercarnos a quien se siente frustrado, sabiendo que los datos ya nos han dado la pista necesaria para intervenir con sabiduría. La evaluación deja de ser un evento temido al final del mes para volverse un susurro constante de mejora.

Recuerdo aquellas noches interminables rodeado de exámenes, donde el cansancio nublaba mi capacidad de dar un consejo verdaderamente útil a cada estudiante. Esa carga pesada se va aliviando cuando permitimos que la inteligencia artificial procese los patrones de aprendizaje con una paciencia que nosotros, como humanos, no siempre tenemos. Notas que el ambiente escolar se vuelve más ligero, menos punitivo, porque el error se detecta a tiempo para ser corregido sin la humillación de

una nota roja definitiva. Es como tener un mapa que se actualiza a cada paso, mostrando senderos alternativos cuando el camino principal se vuelve demasiado empinado para alguien.

Figura 6

Monitoreo digital y procesamiento de métricas de aprendizaje en un entorno escolar tecnificado



Es natural que te preguntes si tanta eficiencia no terminará por volvernos distantes, pero ocurre un fenómeno curioso y profundamente reconfortante. Según explican Torres et al. (2025), aunque estas herramientas optimizan los procesos de calificación, es fundamental reconocer sus limitaciones para no perder de vista la esencia pedagógica que guía todo el acto educativo. Al final, los datos son la arcilla, pero nosotros seguimos siendo los artesanos que dan forma a la experiencia humana del saber. La automatización nos quita el trabajo mecánico de las manos para

que podamos poner toda nuestra sensibilidad en orientar los corazones que habitan cada pupitre.

Me gusta pensar en estas métricas de desempeño como una partitura que nos ayuda a dirigir la orquesta del aula con mucha más armonía. Si notas que una sección entera se queda rezagada en un concepto, el sistema te lo avisa con un suave destello digital, permitiéndote cambiar la estrategia antes de que el desánimo se instale. Esa agilidad nos reconcilia con la idea de una escuela que de verdad escucha, una que no espera al fracaso para ofrecer una mano amiga. La docencia aumentada es, en realidad, nuestra propia mirada multiplicada por la capacidad de análisis de un sistema que nunca parpadea.

Al terminar el día, cerrar la computadora se siente distinto cuando sabes que el seguimiento de tus chicos ha sido justo y constante. Ya no hay sorpresas amargas en las juntas de evaluación, porque hemos habitado el proceso de cada alumno con una cercanía digital que apoya nuestra intuición maestra. Estamos construyendo una arquitectura donde el aprendizaje fluye como un río tranquilo, bien encauzado por análisis que respetan el ritmo de cada vida. Ver a un estudiante ganar confianza porque sus pequeños logros son valorados al instante es la prueba de que esta transformación sistémica tiene un propósito noble y sensible.

2.4. Tutorías híbridas con apoyo de agentes conversacionales educativos

Entrar en un aula donde las tutorías híbridas ya son una realidad se siente como abrir las ventanas y dejar que una brisa fresca renueve el aire cansado de la enseñanza tradicional. Ya no estamos frente a ese modelo rígido donde el alumno debía esperar días para resolver una duda que lo mantenía paralizado frente al cuaderno. Ahora, los agentes conversacionales actúan como una luz de guardia que permanece encendida cuando nosotros no podemos estar físicamente presentes. Es reconfortante ver cómo esa

mediación tecnológica se convierte en un puente que une la necesidad del niño con una respuesta cálida, precisa y, sobre todo, profundamente oportuna.

Seguro que guardas en la memoria aquel sentimiento de soledad al intentar terminar una tarea difícil en la mesa de la cocina. Esa angustia se disuelve cuando un sistema inteligente ofrece una guía amable que no da la solución, sino que enseña a encontrarla. Benites (2025) señala que el impacto de la tutoría en la educación actual demuestra perspectivas muy positivas al mejorar el rendimiento y la permanencia de los estudiantes en sus procesos formativos. Al contar con este apoyo híbrido, el docente puede dedicar sus mejores horas a la escucha emocional, dejando que la máquina gestione las consultas más frecuentes y mecánicas.

Notas que el ritmo del aprendizaje se vuelve más armónico, como una melodía que encuentra su tempo natural sin forzar las notas. Estos agentes conversacionales educativos no son voces frías que dictan órdenes, sino compañeros que se adaptan al lenguaje y a las pausas de quien pregunta. Me gusta observar cómo los chicos pierden el miedo a equivocarse, porque saben que el sistema no los juzga ni se cansa de repetir la misma explicación diez veces. La escuela se transforma así en un espacio de confianza donde el conocimiento fluye sin esa presión constante del reloj, permitiendo que cada mente despliegue sus alas con seguridad.

Es posible que te asalte la inquietud de si este cambio nos volverá figuras borrosas en la vida de nuestros alumnos. Sin embargo, ocurre lo contrario: al delegar la instrucción técnica a estas herramientas, recuperamos nuestra verdadera esencia como guías de vida. Benites (2025) explica que la tutoría efectiva requiere una visión integral que combine la tecnología con el acompañamiento pedagógico para garantizar un aprendizaje significativo y duradero. Al final, los agentes conversacionales son los hilos que tejen el soporte diario, pero nosotros seguimos siendo

quienes damos color y propósito al diseño final de la experiencia educativa en la básica.

A veces, al apagar la computadora, me quedo pensando en la suerte que tienen estos jóvenes de no sentirse nunca abandonados en su curiosidad. La tutoría híbrida es como tener un taller abierto las veinticuatro horas, donde la inteligencia artificial cuida el proceso mientras el maestro cuida el alma del estudiante. Esa complicidad entre lo humano y lo digital genera una atmósfera de calma que se nota en la mirada de los chicos al entrar cada mañana al salón. Estamos habitando una transformación que deja atrás la frialdad de los manuales estáticos para abrazar una conversación constante que valora el esfuerzo individual.

Caminar por los pasillos de esta escuela aumentada nos devuelve la fe en una educación que de verdad se preocupa por no dejar a nadie atrás. Al integrar estos sistemas inteligentes, estamos construyendo una arquitectura que respeta la historia personal de cada alumno, ofreciendo una mano digital cuando la nuestra está ocupada. Esta nueva práctica pedagógica es, en su raíz más profunda, un acto de amor y respeto hacia el tiempo de aprendizaje de los más pequeños. Ver a un estudiante recuperar la alegría por descubrir algo nuevo es la mejor prueba de que esta innovación invisible está funcionando de manera extraordinaria.

2.5. Diseño de experiencias de aprendizaje inmersivas con IA generativa

Entrar en un aula donde las paredes parecen disolverse para dar paso a paisajes lejanos es una experiencia que todavía me pone la piel de gallina. El diseño de experiencias inmersivas con ayuda de la inteligencia artificial generativa ha convertido el pupitre en una nave dispuesta a viajar por el tiempo o el espacio. Ya no nos limitamos a leer sobre el fondo del mar en un libro con las esquinas gastadas; ahora, el aroma a salitre y el azul profundo parecen rodear a los estudiantes. Es un cambio sutil pero potente,

donde la tecnología actúa como un pincel que dibuja realidades antes inalcanzables.

Figura 7

Simulación de entornos tridimensionales y mundos virtuales para el aprendizaje mediante dispositivos de realidad aumentada



Tal vez recuerdes la dificultad de mantener la atención de treinta niños cuando el tema de la clase se sentía ajeno a sus vidas. Trujillo et al. (2025) señalan que la integración de la gamificación y los entornos generativos facilita un aprendizaje mucho más significativo al crear escenarios que atrapan la curiosidad de forma natural. Al convertir la lección en una vivencia donde cada decisión cuenta, el conocimiento deja de ser una carga para volverse un tesoro que ellos mismos encuentran. Notas que el silencio del salón no nace del aburrimiento, sino de una concentración plena en ese mundo nuevo que habitan.

Esta arquitectura del aprendizaje permite que la creatividad del docente vuele sin las cadenas de la falta de presupuesto para materiales costosos. Podemos construir un laboratorio de alquimia o una ciudad romana con apenas unos comandos, permitiendo que los chicos toquen la historia con sus propias manos digitales. Trujillo et al. (2025) explican que estas experiencias educativas, bien diseñadas, promueven una conexión profunda entre el juego y la adquisición de habilidades complejas. Es una forma de respeto hacia esa infancia que necesita movimiento y asombro, dándoles un escenario donde equivocarse es simplemente parte de la aventura y no un motivo de castigo.

Me gusta observar cómo cambia el rostro de un alumno cuando comprende un concepto difícil mientras "camina" por el interior de una célula. Esa inmersión borra la distancia entre el saber y el ser, permitiendo que la información se convierta en una vivencia grabada en la piel. La inteligencia artificial generativa se encarga de los detalles visuales y sonoros, mientras nosotros, los maestros, nos encargamos de dar sentido a lo que están viendo. La enseñanza se vuelve una danza coordinada entre la potencia del código y nuestra sensibilidad para guiar los descubrimientos más profundos, logrando una armonía que emociona de verdad.

Es posible que sientas cierto vértigo ante la rapidez con la que estas herramientas han ocupado nuestros espacios cotidianos. Sin embargo, al ver a un joven recuperar el entusiasmo porque su "juego" escolar le exige pensar críticamente, ese miedo se disipa como la niebla al sol. Las narrativas inmersivas no buscan alejarnos de la realidad, sino darnos herramientas para comprenderla desde ángulos mucho más ricos y diversos. Al final, lo que buscamos es que la escuela sea ese lugar donde lo extraordinario ocurra cada mañana, sin que la falta de recursos técnicos tradicionales sea un impedimento para que el talento florezca.

Al cerrar la sesión y quitarse los visores, queda en el aire una energía vibrante, una mezcla de alegría y entendimiento que

antes costaba semanas conseguir. Estamos habitando una transformación sistémica que pone el asombro en el centro del proceso educativo, haciendo que cada día cuente. Ver que la educación básica abraza estas nuevas prácticas pedagógicas es un alivio para quienes siempre soñamos con una escuela sin fronteras. Esta innovación invisible trabaja para que el aprendizaje sea, ante todo, una experiencia humana inolvidable, tejida con la delicadeza de la tecnología y el calor de nuestra vocación.

2.6. Curaduría automatizada de recursos didácticos contextualizados

Entrar en el mar infinito de internet para buscar un video o un texto que realmente toque el alma de nuestros alumnos suele ser una tarea agotadora. Pasamos horas filtrando contenidos que, a menudo, resultan ajenos a la realidad que viven los chicos en sus barrios o comunidades. Sin embargo, la curaduría automatizada actúa como un tamiz delicado que retiene la esencia de lo que necesitamos y deja pasar el ruido innecesario. Se siente como si un asistente invisible conociera nuestros gustos y las inquietudes de los pequeños, entregándonos materiales que encajan perfectamente en el rompecabezas de la clase sin quitarnos el sueño.

Es normal sentir ese miedo de que una máquina elija por nosotros, perdiendo el toque artesanal de nuestra vocación. No obstante, Chávez-Martínez y Adriano (2025) plantean que la integración de la inteligencia artificial facilita la organización de grandes volúmenes de información, ayudando a que los materiales seleccionados sean pertinentes y precisos. Al final, tener una estructura que nos ahorra la búsqueda mecánica permite que nuestra sensibilidad docente brille al elegir el matiz final. La tecnología nos regala una paleta de colores inmensa, pero seguimos siendo nosotros quienes decidimos qué pincelada dar para que el aprendizaje cobre vida y sentido real.

Recuerdo aquellas tardes de domingo rodeado de libros y recortes, intentando que una lección de ciencias no pareciera un manual de instrucciones aburrido. Con estas nuevas herramientas, la curaduría se vuelve una danza ágil donde los recursos didácticos se ajustan a lo que sucede afuera de la ventana de la escuela. Notas que los estudiantes se enderezan en sus sillas cuando ven ejemplos que les resultan familiares, porque el sistema ha sabido encontrar esa referencia local que nosotros pasamos por alto. Es una arquitectura silenciosa que abraza la identidad de cada grupo, transformando datos fríos en puentes cálidos de entendimiento compartido.

Esta transformación sistémica requiere, eso sí, una mirada atenta sobre los valores que transmiten esos contenidos automáticos. Según explican Chávez-Martínez y Adriano (2025), el uso de estos sistemas inteligentes en la formación profesional exige una reflexión ética constante para asegurar que la información sea confiable y no pierda su propósito humano. Al aplicar esta lógica en la educación básica, nos convertimos en guardianes de la calidad, supervisando que lo que la tecnología selecciona mantenga siempre el respeto y la calidez necesarios. La curaduría automatizada es una herramienta potente, pero el corazón de la enseñanza permanece en nuestra capacidad de dar significado a cada recurso.

Caminar por el aula sabiendo que tienes a mano el video exacto o la lectura perfecta para ese alumno que siempre pregunta algo distinto es un alivio inmenso. La docencia aumentada nos quita el peso de la búsqueda estéril y nos devuelve la alegría de descubrir junto a los chicos. Ya no peleamos contra la falta de tiempo; ahora usamos ese tiempo para conversar, para mirar a los ojos y para profundizar en lo que realmente importa. El sistema inteligente prepara la mesa, pero nosotros somos quienes servimos el alimento del saber, cuidando que cada bocado sea nutritivo y estimulante.

Al cerrar la jornada, queda esa satisfacción de haber ofrecido una experiencia educativa que no fue copiada de un molde genérico. Estas nuevas prácticas pedagógicas nos reconcilian con la idea de una escuela que de verdad ve a sus habitantes y respeta sus historias. La innovación invisible trabaja para que la preparación de la clase sea un acto de amor y no una carga burocrática interminable. Ver a un niño conectar con un material que parece haber sido hecho para él es la prueba de que estamos diseñando un refugio inteligente donde el conocimiento fluye con libertad y ternura.

2.7. Narrativas pedagógicas interactivas creadas con modelos generativos

Entrar a un aula donde las historias cobran vida propia es como abrir un libro cuyas páginas cambian de color según quien las toca. Las narrativas pedagógicas creadas con modelos generativos permiten que el aprendizaje deje de ser un guion estático y aburrido para transformarse en una aventura donde el alumno es el protagonista real. Ya no estamos frente a textos rígidos que parecen hablarle a un fantasma; ahora, las palabras se amoldan a los intereses de cada niño, creando mundos donde las matemáticas o la historia se sienten tan cercanas como un juego en el patio durante el recreo de la mañana.

Seguro que recuerdas la frustración de leer algo que no te decía nada, como si las letras fueran piedras pesadas en el camino. Con estas nuevas herramientas, la enseñanza se vuelve un tejido maleable que responde a la curiosidad inmediata del grupo. Cabrera et al. (2025) explican que integrar estas tecnologías en la práctica diaria mejora notablemente el desempeño académico al ofrecer una retroalimentación que se siente constante y cercana. Al final, tener una historia que te pregunta qué quieres hacer a continuación hace que el conocimiento se quede guardado en la

memoria con un cariño que ningún examen tradicional podría lograr jamás.

Notas que la atmósfera del salón se vuelve eléctrica cuando los chicos ven que sus decisiones afectan el rumbo de la lección que están habitando. No se trata de tecnología por tecnología, sino de usar ese motor invisible para encender la chispa del asombro que a veces la rutina apaga sin querer. El docente actúa como un director de orquesta que permite que cada instrumento encuentre su propia melodía dentro de una narración compartida. Es un alivio ver que el contenido escolar pierde esa frialdad de los manuales antiguos y se convierte en una experiencia sensorial que se puede oler, tocar y sentir.

Tal vez pienses que delegar la creación de relatos a una máquina nos quita esa magia de contar cuentos alrededor de una fogata imaginaria. Sin embargo, la realidad es que estas herramientas nos dan pinceles más finos para pintar paisajes educativos que antes eran imposibles de costear o diseñar. Según señalan Cabrera et al. (2025), el uso de sistemas inteligentes facilita una evaluación formativa mucho más rica, permitiendo que el maestro identifique logros y necesidades mientras los alumnos navegan por estas crónicas interactivas. La tecnología nos regala el tiempo necesario para ser esos narradores que abrazan las dudas de los niños con mucha más paciencia.

Es curioso cómo un simple cambio en la forma de presentar un problema puede transformar el desinterés en una búsqueda incansable de soluciones. Me gusta ver cómo los estudiantes se agrupan frente a la pantalla, discutiendo qué camino tomar en la narrativa, como si les fuera la vida en ello. Esa complicidad que nace entre el código y la intuición humana es la base de una docencia aumentada que no busca reemplazarnos, sino hacernos más potentes. Estamos habitando una escuela donde las paredes se vuelven ventanas abiertas a relatos infinitos, diseñados para que nadie se quede fuera de la gran aventura del saber.

Figura 8

Representación de entornos literarios digitales y personajes animados mediante proyecciones holográficas en el aula



Al cerrar el día, queda esa sensación dulce de haber compartido algo que realmente importaba a quienes estaban sentados en los pupitres. Las narrativas generativas son, en esencia, puentes que nos permiten cruzar el abismo de la indiferencia con una seguridad que emociona. La transformación sistémica de la educación básica pasa por entender que aprender es, ante todo, una forma de contarnos quiénes somos y qué podemos llegar a ser. Ver a un pequeño emocionarse con un dato porque estaba integrado en un cuento que él mismo ayudó a construir es la recompensa más grande de esta arquitectura inteligente.

2.8. IA como coevaluador en procesos de aprendizaje colaborativo

Seguro recuerdas aquellos trabajos grupales donde siempre quedaba la duda de quién aportó más o quién se quedó mirando desde la barrera. La inteligencia artificial como coevaluadora llega para poner orden en ese caos de sentimientos y esfuerzos compartidos, actuando como un testigo silencioso y justo. No es un juez que dicta sentencias frías, sino un compañero digital que observa cómo fluyen las ideas entre los estudiantes, valorando la participación de cada uno con una ecuanimidad que a veces nos falta. Se siente como si el aula tuviera un oído atento que registra cada susurro constructivo, devolviendo una imagen clara del crecimiento colectivo.

Al mirar el trabajo en equipo, uno nota que la magia ocurre cuando las voces se entrelazan sin pisarse. Raffo et al. (2025) señalan que integrar modelos de aprendizaje colaborativo apoyados por sistemas inteligentes permite que los estudiantes alcancen un nivel de análisis mucho más profundo. Esta ayuda tecnológica no borra la discusión humana, sino que la potencia al ofrecer una mirada externa sobre cómo se están resolviendo los problemas planteados. Es un alivio saber que existe un respaldo que nos ayuda a identificar si el grupo está navegando hacia el puerto correcto o si necesita un pequeño cambio de rumbo.

A veces te preguntarás si dejar la evaluación en manos de un sistema no quitará ese calorcito humano que tiene el reconocimiento de un maestro. Sin embargo, ocurre algo hermoso: al tener un coevaluador que se encarga de los datos objetivos, nosotros podemos dedicarnos a celebrar los hallazgos emocionales y las conexiones creativas. La tecnología se convierte en un espejo donde los chicos ven reflejado su propio esfuerzo, aprendiendo a valorar no el resultado final, sino el camino recorrido juntos. Es una forma de justicia que se palpa en el ambiente, reduciendo esos roces

típicos que suelen nacer de la percepción de injusticia en el reparto de tareas.

Lo cierto es que aprender con otros siempre ha tenido sus bemoles, pero contar con una guía algorítmica suaviza las asperezas del camino. Según explican Raffo et al. (2025), el uso de estas herramientas en la educación superior ha demostrado que los alumnos desarrollan habilidades mucho más sólidas cuando cuentan con una retroalimentación constante sobre su desempeño grupal. Al traer esta experiencia a la educación básica, estamos preparando a los jóvenes para un mundo donde colaborar será la norma, no la excepción. Verlos discutir con argumentos, apoyados por lo que el sistema les muestra, nos devuelve la fe en una docencia aumentada que cuida la equidad.

Notas que el murmullo del salón ya no es ruido, sino una orquesta afinándose gracias a este mediador invisible que no descansa. Me gusta observar cómo los estudiantes consultan su progreso en la pantalla y, casi sin darse cuenta, ajustan su comportamiento para ayudar al compañero que se ha quedado rezagado. Esa transformación sistémica es la que buscamos: una escuela donde la tecnología trabaje para hacernos mejores personas, más solidarias y responsables de los demás. Al final, la inteligencia artificial no evalúa para castigar, sino para que cada integrante del equipo sienta que su aporte tiene un valor real en el tejido común.

Caminar entre los pupitres mientras el sistema inteligente hace su labor de seguimiento nos regala una paz que antes era impensable. Nos permite estar presentes en lo importante, en esa mirada de asombro o en el gesto de quien por fin entiende un concepto difícil gracias a la ayuda de un par. La coevaluación es, en el fondo, un acto de transparencia que limpia las sombras del proceso escolar, permitiendo que la luz del aprendizaje brille para todos por igual. Estamos habitando un tiempo nuevo, donde la

arquitectura pedagógica nos abraza y nos enseña a crecer de la mano, sin dejar a nadie atrás.

Tabla 2

Transformación de la praxis pedagógica mediante la integración de sistemas inteligentes

Áreas de Intervención	Impacto en el Ecosistema Educativo
Planificación y Gestión Curricular	La coplanificación y curaduría automatizada optimizan el tiempo docente al facilitar la creación de recursos dinámicos , permitiendo que el educador se enfoque en la mediación directa y el acompañamiento emocional.
Evaluación y Retroalimentación	Los sistemas de análisis continuo y respuesta inmediata permiten identificar áreas de refuerzo en tiempo real, transformando la corrección en un proceso fluido que potencia las capacidades individuales y colectivas.
Experiencias de Aprendizaje	El uso de narrativas interactivas y entornos inmersivos eleva el desempeño académico y la motivación, convirtiendo el aula en un espacio de descubrimiento donde la tecnología personaliza el trayecto formativo.

Nota: Elaboración propia

Capítulo 3:

Gestión Escolar Basada en Inteligencia de Datos

Entrar a una escuela vacía después del timbre permite escuchar el eco de las posibilidades que habitan en cada aula. Sin embargo, el abandono escolar no ocurre de forma repentina; es más bien un desvanecimiento lento que inicia con una mirada perdida o una falta sin explicación. Los sistemas predictivos actúan hoy como sensores delicados capaces de percibir esas vibraciones antes de que el silencio se vuelva definitivo en el pupitre. Al procesar datos con sensibilidad, la tecnología nos avisa cuando la trayectoria de un joven comienza a tambalearse, dándonos una oportunidad de oro para intervenir con la palabra precisa.

La gestión escolar cambia su aroma cuando dejamos de ser reactivos ante las sillas vacías para transformarnos en guardianes de las permanencias. Según explica Suberviola (2021), el estudio de las variables que anticipan el abandono permite comprender que este fenómeno se vincula a factores personales y sociales detectables con antelación. El análisis de datos funciona entonces como una linterna que ilumina razones ocultas detrás de un rendimiento que cae sin motivo aparente. Al final, estas herramientas nos entregan tiempo para sentarnos con las familias y entender qué pesa realmente en la mochila de cada estudiante.

Entrar a la oficina de dirección suele sentirse como habitar el centro de una tormenta de reportes y decisiones que no admiten espera. Los paneles de control inteligentes funcionan como ese primer café de la mañana que pone orden en la mirada y permite recuperar el centro operativo. No buscamos que una pantalla reemplace nuestra voluntad, sino que brinde una perspectiva limpia sobre lo que ocurre en cada rincón del plantel. Es reconfortante notar que la incertidumbre se disipa cuando la información se organiza para contarnos la verdad del día a día con claridad asombrosa.

López et al. (2025) señalan que los tableros de mando integral facilitan el análisis de grandes volúmenes de información, convirtiéndola en un recurso estratégico para elecciones

administrativas sólidas. Al contar con este aliado visual, la dirección abraza una ruta más segura y transparente para toda la comunidad educativa. La tecnología regala una ventana abierta hacia la eficiencia, permitiendo que nuestra energía regrese finalmente a lo pedagógico. Las decisiones dejan de ser saltos al vacío para convertirse en pasos firmes sobre un terreno que conocemos bien gracias a la inteligencia de datos.

Organizar los horarios escolares siempre se ha parecido a resolver un rompecabezas infinito donde las piezas humanas y físicas parecen no encajar jamás. La optimización automatizada llega como un soplo de aire fresco en medio de oficinas sofocantes, permitiendo que la tecnología asuma el peso del cálculo matemático. Ramos (2025) explica que el empleo de inteligencia artificial para gestionar los tiempos permite una mejora sustancial, logrando que el calendario respire con lógica humana. Al delegar esta arquitectura temporal, el colegio recupera una armonía que beneficia tanto al docente como al alumnado.

El clima escolar es una corriente subterránea de emociones y palabras compartidas que no se atrapa con simples encuestas de opción múltiple. Al emplear el procesamiento de lenguaje natural, escuchamos ese rumor colectivo con una nitidez que antes resultaba esquiva para cualquier directivo. Puertas y Valencia (2025) explican que el aprendizaje automático permite organizar datos textuales para resolver dudas frecuentes y mejorar la comunicación institucional efectivamente. Logramos que las palabras se conviertan en indicadores reales de bienestar, permitiendo que la gestión responda con una sensibilidad mucho más afinada y oportuna.

Repartir materiales en una escuela requiere un equilibrio constante para que los insumos lleguen a quienes más los necesitan sin excepciones. La asignación mediante modelos inteligentes funciona como una balanza de precisión que detecta donde el suelo educativo está más desnivelado. Aparicio-Gómez y

Gallego (2024) plantean que estas herramientas deben acompañarse de una reflexión ética constante, buscando cerrar brechas en lugar de profundizarlas. Estos algoritmos entregan una transparencia que limpia dudas sobre el destino de cada recurso, convirtiendo la gestión en un acto de justicia visible y exacta.

El bienestar estudiantil ha dejado de ser una sospecha guardada al fondo del pasillo para volverse un mapa de calor que indica ternura. Lara et al. (2025) señalan que las tecnologías de información permiten realizar diagnósticos precisos sobre salud y requerimientos de bienestar para intervenciones directas. Estos indicadores digitales permiten notar si el ánimo decae o si el cansancio gana la partida antes de tiempo. La tecnología regala una mirada aumentada que protege la fragilidad de crecer y aprender juntos, actuando como un puerto seguro en las tormentas.

Las alertas tempranas actúan como centinelas silenciosos que avisan cuando la mirada de un niño pierde su brillo habitual en clase. Casanova Cruz et al. (2021) explican que estos sistemas monitorean variables de rendimiento y asistencia, facilitando planes de apoyo para la retención estudiantil. Al contar con esta brújula digital, el maestro actúa con calma, sabiendo que los datos levantaron una bandera roja protectora. Estas señales no son fríos códigos binarios, sino ecos de la realidad de cada joven que ahora podemos escuchar con nitidez.

Gobernar una escuela bajo evidencia algorítmica se siente como si el agua se volviera cristalina, permitiendo ver las rocas antes de chocar. Díez et al. (2025) plantean que las tecnopolíticas algorítmicas permiten articular una gobernanza digital capaz de respetar la diversidad de visiones sociales. La gestión deja de ser un acto de fe para volverse un ejercicio de responsabilidad nítido y sereno. Esta innovación invisible asegura que el futuro de los chicos no dependa del azar, poniendo la inteligencia al servicio de la libertad creativa.

3.1. Sistemas predictivos para prevenir el abandono escolar

A veces, al caminar por los pasillos vacíos después del timbre, uno no puede evitar pensar en esas sillas que se quedaron sin dueño a mitad del ciclo. El abandono escolar no ocurre de la noche a la mañana; es más bien una despedida lenta, un desvanecimiento que empieza con una falta injustificada o una mirada que ya no conecta con la pizarra. Los sistemas predictivos actúan como un sensor delicado que percibe estas vibraciones antes de que el silencio sea definitivo. No buscamos algoritmos que etiqueten a los niños, sino herramientas que nos devuelvan la capacidad de notar el frío antes de que llegue la tormenta.

Seguro que recuerdas a aquel compañero que simplemente dejó de venir, dejando un hueco que el tiempo terminó por borrar con una indiferencia dolorosa. Según explica Suberviola (2021), el estudio de las variables que anticipan el abandono permite comprender que este fenómeno se vincula a factores personales y sociales que pueden detectarse con antelación. Al procesar estos datos con sensibilidad, la tecnología nos avisa cuando la trayectoria de un joven empieza a tambalearse, dándonos esa oportunidad de oro para intervenir con una palabra a tiempo. Es como tener un mapa que señala dónde el suelo se vuelve frágil bajo los pies de nuestros estudiantes.

Notas que la gestión escolar cambia su aroma cuando dejamos de ser reactivos ante las sillas vacías para volvernos guardianes de las permanencias. El análisis de datos no tiene por qué ser una planilla gris y sin vida; puede ser la linterna que ilumina las razones ocultas detrás de un rendimiento que cae sin explicación aparente. Al final, lo que estos sistemas nos entregan es tiempo, ese recurso tan escaso en las escuelas, para que podamos sentarnos con la familia y entender qué pesa más en la mochila del

chico. La máquina hace la detección técnica, pero el rescate sigue siendo un acto profundamente artesanal y humano.

Es natural que sientas cierta desconfianza al pensar que una secuencia de códigos pretenda conocer el destino de un ser humano tan complejo. No obstante, Suberviola (2021) sostiene que la identificación temprana de los indicadores de riesgo es fundamental para diseñar estrategias de apoyo que realmente funcionen y eviten la ruptura definitiva con el sistema educativo. Al integrar esta inteligencia en nuestra labor, no estamos delegando nuestra intuición, sino dándole un soporte sólido para que no se nos escape nadie entre las grietas de la burocracia. Los datos son apenas la brújula que nos indica hacia dónde debemos correr para ofrecer un abrazo necesario.

Me gusta pensar en estas alertas tempranas como un murmullo que nos reconcilia con la justicia educativa en cada jornada de trabajo. Cuando el sistema detecta un patrón de ausencias o un cambio brusco en el ánimo digital de las tareas, nos está pidiendo que miremos más allá de la superficie. La escuela se vuelve entonces un refugio más seguro, porque sabe anticiparse al desánimo que suele preceder al portazo final. Es reconfortante saber que la arquitectura de la información trabaja para que cada vida escolar florezca a su ritmo, sin que los obstáculos del camino terminen por descarrilar los sueños de nadie.

Al terminar la semana, cerrar el registro de asistencia se siente distinto cuando sabes que pusiste atención a cada pequeña señal de alerta. La transformación sistémica de la educación básica tiene que ver con este compromiso de no dejar a ningún niño atrás, usando la tecnología para multiplicar nuestra mirada protectora. Ver a un alumno recuperar el brillo y la constancia porque llegamos antes de su despedida es la recompensa más grande de esta gestión basada en datos. Estamos construyendo una red invisible pero resistente, tejida con la precisión de la inteligencia artificial y la calidez inagotable de nuestra propia entrega docente.

Figura 9

Identificación de alertas tempranas y patrones de riesgo mediante el procesamiento de trayectorias escolares digitales



3.2. Paneles de control inteligentes para la toma de decisiones directivas

Entrar a la oficina de dirección a menudo se siente como entrar al centro de una tormenta de papeles, reportes y decisiones que no pueden esperar a mañana. Los paneles de control inteligentes funcionan como ese primer café de la mañana que pone orden en la mirada, permitiendo que la gestión escolar recupere su centro. No buscamos que una pantalla reemplace nuestra voluntad, sino que nos brinde una perspectiva limpia sobre lo que realmente ocurre en cada rincón del plantel. Es reconfortante notar cómo la incertidumbre se disipa cuando los datos se organizan para contarnos la verdad del día a día con una claridad asombrosa.

Seguro que recuerdas la frustración de buscar una cifra exacta entre expedientes amarillentos mientras el tiempo se escurría entre los dedos sin piedad. López et al. (2025) señalan que los tableros de mando integral facilitan el análisis de grandes volúmenes de información, convirtiéndola en un recurso estratégico que fundamenta cada elección administrativa con una base sólida. Al contar con este aliado visual, la dirección puede dejar de lado las suposiciones para abrazar una ruta mucho más segura y transparente para toda la comunidad. La tecnología nos regala una ventana abierta hacia la eficiencia, permitiendo que nuestra energía regrese a lo pedagógico.

Notas que el peso de la responsabilidad se vuelve más llevadero cuando las decisiones no son saltos al vacío, sino pasos dados sobre un terreno firme. Estos paneles inteligentes actúan como un faro que nos guía entre la neblina de las crisis cotidianas, mostrándonos dónde hace falta reforzar un proceso o celebrar un avance. Al final, lo que estos tableros nos entregan es la libertad de dirigir con el alma tranquila, sabiendo que cada recurso está siendo asignado con una justicia que antes nos parecía inalcanzable. El liderazgo escolar florece cuando tiene a su disposición una narrativa de datos que respira al mismo ritmo que la institución.

Es natural que sientas ese miedo de que la gestión termine por volverse un proceso frío, ajeno al pulso vibrante que define a cualquier escuela pública. No obstante, según explican López et al. (2025), la implementación de estas herramientas permite un monitoreo constante de los indicadores, lo cual ayuda a corregir desviaciones y potenciar los resultados positivos de manera oportuna y precisa. La verdadera transformación ocurre cuando usamos esa potencia analítica para que el colegio sea un lugar más ordenado y predecible para todos sus integrantes. La inteligencia de datos es el cimiento que sostiene nuestra capacidad de cuidar el futuro de los más pequeños.

Me gusta pensar en estos tableros como un espejo que nos devuelve una imagen honesta, sin adornos pero llena de posibilidades para la mejora constante. Cuando el sistema organiza los indicadores de asistencia o desempeño, nos está pidiendo que miremos la realidad de frente para actuar con una generosidad bien encaminada. La dirección escolar se transforma así en un ejercicio de escucha activa, donde los números son voces que claman por nuestra atención o nuestro respaldo. Ver a un equipo directivo trabajar con esta lucidez es recuperar la fe en una administración que no se pierde en la burocracia sin sentido.

Al terminar la jornada, cerrar el monitor de gestión se siente distinto cuando sabes que pusiste orden en el caos para beneficio de tus maestros y alumnos. Los paneles de control inteligentes son, en el fondo, una declaración de amor hacia la transparencia y el trabajo bien hecho bajo el amparo de la inteligencia artificial. Esta innovación invisible trabaja para que la escuela sea un mecanismo de relojería que nunca olvida el calor de su propósito original. Estamos habitando un tiempo donde el orden algorítmico y la intuición humana se dan la mano para edificar un refugio escolar mucho más justo y vibrante.

3.3. Optimización automatizada de horarios y carga docente

Organizar los horarios escolares siempre se ha parecido a intentar resolver un rompecabezas infinito donde las piezas, que son vidas humanas y espacios físicos, nunca parecen encajar del todo. Al inicio del ciclo, es común ver a los directivos rodeados de tachaduras y cafés fríos, tratando de equilibrar las horas de clase con el descanso necesario para los maestros. La optimización automatizada llega como un soplo de aire fresco en medio de esa oficina sofocante, permitiendo que la tecnología asuma el peso del cálculo matemático. No es que la máquina mande, es que ella

ordena el tráfico para que nosotros podamos conducir con mayor serenidad.

Seguro que recuerdas esos años donde los huecos libres en tu jornada se sentían como un castigo en lugar de un respiro, dejándote sin energía antes de terminar la tarde. Ramos (2025) explica que el empleo de la inteligencia artificial para gestionar los tiempos permite una mejora sustancial en las tareas de organización, logrando que el calendario escolar respire con una lógica mucho más eficiente y humana. Al delegar esta arquitectura temporal a sistemas inteligentes, el colegio recupera una armonía que beneficia tanto al docente como al alumnado. La tecnología se convierte en un aliado silencioso que cuida nuestro tiempo, ese bien que nunca sobra.

Notas que el cansancio acumulado empieza a pesar menos cuando la carga de trabajo se distribuye con una justicia que antes resultaba casi imposible de garantizar manualmente. Estos sistemas analizan miles de combinaciones en un segundo, evitando que un mismo profesor cargue con el peso de las horas más difíciles de forma consecutiva. Al final, tener un horario equilibrado nos permite llegar al aula con una sonrisa más auténtica y una paciencia renovada para escuchar a nuestros pequeños. La gestión basada en datos no busca convertirnos en robots, sino devolvernos la humanidad que la burocracia pesada a veces nos intenta arrebatarse sin que nos demos cuenta.

Es natural que sientas ese recelo de que un algoritmo termine por ignorar las necesidades personales o las afinidades pedagógicas que solo los seres humanos conocemos bien. Sin embargo, Ramos (2025) resalta que la aplicación de estas herramientas en la educación primaria y secundaria ofrece un potencial enorme para liberar al personal de labores administrativas repetitivas y agotadoras. La verdadera transformación ocurre cuando usamos esa potencia analítica para que la escuela funcione como un reloj bien aceitado, permitiendo

que el liderazgo se concentre en lo que de verdad importa: el acompañamiento emocional. La inteligencia artificial es el cimiento invisible sobre el cual edificamos una jornada laboral mucho más equilibrada.

Figura 10

Gestión algorítmica de la eficiencia operativa y distribución de la jornada laboral en la administración educativa



Me gusta pensar en esta optimización como un jardinero que poda las ramas sobrantes del tiempo para que la luz del aprendizaje pueda llegar a cada rincón del salón. Cuando los horarios fluyen sin fricciones, el ambiente escolar se vuelve más liviano y las tensiones entre colegas suelen disminuir de manera notable. La administración basada en evidencia nos regala la tranquilidad de saber que cada minuto está puesto en su lugar por una razón de peso. Ver a un equipo docente trabajar sin ese agobio

constante por las horas perdidas es recuperar la fe en una organización que respeta la vida fuera de las aulas.

Al terminar la semana, cerrar el registro de la jornada se siente distinto cuando notas que el tiempo te ha rendido para algo más que correr entre pasillos. La optimización automatizada de los horarios es, en esencia, un acto de respeto hacia la vocación de quienes entregamos el alma en cada lección. Esta innovación invisible trabaja para que la escuela sea un espacio de encuentro y no de agotamiento ciego. Estamos construyendo una arquitectura institucional donde la tecnología sostiene el orden para que nosotros podamos sostener los sueños de los chicos con las manos libres y el espíritu descansado.

3.4. Análisis de clima escolar mediante procesamiento de lenguaje natural

Entrar a una escuela es percibir un aroma particular, una mezcla de risas en el patio y murmullos en los pasillos que nos dice mucho sobre cómo se sienten todos ahí dentro. El clima escolar no es algo que se pueda atrapar con una simple encuesta de opción múltiple; es una corriente subterránea de emociones y palabras compartidas. Al emplear el procesamiento de lenguaje natural, podemos escuchar ese rumor colectivo con una claridad que antes nos era esquiva. No buscamos vigilar lo que se dice, sino comprender el tono de nuestra convivencia para que el salón sea un refugio donde cada voz encuentre un eco respetuoso.

Seguro que recuerdas esos días donde el ambiente se sentía denso, como si una nube de malentendidos flotara sobre las cabezas de los alumnos sin que supiéramos bien por qué. Puertas y Valencia (2025) explican que el uso del aprendizaje automático permite organizar grandes conjuntos de datos textuales para resolver dudas frecuentes y mejorar la comunicación institucional de manera efectiva. Al aplicar esta inteligencia para analizar el sentir de la comunidad, logramos que las palabras se conviertan en indicadores

reales de bienestar. La tecnología nos ayuda a decodificar ese lenguaje invisible, permitiendo que la gestión escolar responda con una sensibilidad mucho más afinada y oportuna.

Notas que la comunicación entre directivos, padres y alumnos fluye con menos tropiezos cuando entendemos las inquietudes que habitan en los mensajes cotidianos. Estos sistemas inteligentes actúan como un traductor de necesidades, mostrándonos dónde nace la frustración o qué actividades despiertan un entusiasmo genuino en los jóvenes. Al final, lo que estos análisis nos entregan es la posibilidad de sanar asperezas antes de que se vuelvan conflictos mayores. Es reconfortante saber que las herramientas digitales pueden ser aliadas de la empatía, dándonos pistas sobre cómo cuidar mejor el corazón de nuestra institución mediante una escucha activa y tecnológicamente aumentada.

Es natural que sientas ese recelo de que una máquina pretenda interpretar los matices de la ironía, el afecto o el desánimo humano. No obstante, según sostienen Puertas y Valencia (2025), el procesamiento de lenguaje natural facilita la creación de bases de conocimiento que agilizan la interacción y clarifican las normas que rigen la convivencia diaria. La verdadera transformación ocurre cuando usamos esa potencia para que nadie se sienta incomprendido o ignorado por la pesadez de los trámites. La inteligencia de datos es el puente que une la frialdad de los reglamentos con la calidez de una respuesta que llega justo cuando alguien la necesita desesperadamente.

Me gusta pensar en este análisis como un barómetro que mide la presión emocional del colegio, permitiéndonos abrir las ventanas cuando el aire se vuelve viciado. Cuando el sistema detecta patrones de preocupación en las consultas de las familias, nos está pidiendo que salgamos al encuentro con una palabra tranquilizadora. La escuela se transforma así en un espacio de diálogo constante, donde la tecnología limpia el ruido para que lo

esencial sea lo único que resuena con fuerza. Ver a una comunidad educativa que se siente escuchada es la prueba de que el orden algorítmico puede estar al servicio de la armonía más profunda.

Al terminar la semana, revisar el estado del clima escolar se siente como leer un diario colectivo donde cada entrada cuenta una historia de crecimiento. El análisis mediante procesamiento de lenguaje natural es, en esencia, un acto de respeto hacia la palabra ajena en toda su complejidad. Esta innovación invisible trabaja para que la gestión no sea un ejercicio de poder ciego, sino una mediación constante que valora el bienestar emocional por encima de todo. Estamos construyendo una arquitectura de confianza donde la inteligencia artificial sostiene el micrófono para que el sentimiento de los estudiantes sea el protagonista de cada decisión.

3.5. Asignación equitativa de recursos educativos con modelos de IA

Repartir los materiales en una escuela siempre ha tenido algo de equilibrismo, intentando que los libros, las computadoras o los simples lápices lleguen a quienes más los necesitan sin que nadie se sienta olvidado. A menudo, esa distribución se hacía con una venda en los ojos, confiando en una intuición que, aunque bien intencionada, no siempre lograba ver las carencias más profundas. La asignación equitativa mediante modelos inteligentes funciona como una balanza de precisión que detecta dónde el suelo está más desnivelado. No se trata de dar a todos lo mismo, sino de asegurar que cada pupitre tenga lo necesario para que el aprendizaje no sea una carrera de obstáculos.

Seguro que recuerdas la impotencia de ver recursos acumulando polvo en un armario mientras en el aula de al lado faltaba lo básico para una lección digna. Aparicio-Gómez y Gallego (2024) plantean que el uso de estas herramientas debe acompañarse de una reflexión constante sobre la equidad, buscando que la tecnología sirva para cerrar brechas en lugar de profundizarlas

innecesariamente. Al final, lo que estos algoritmos nos entregan es una transparencia que limpia las dudas sobre por qué un recurso va hacia un grupo específico. La gestión se vuelve entonces un acto de justicia visible, donde la inteligencia de datos nos ayuda a ser mucho más generosos y exactos.

Figura 11

Balance dinámico y distribución proporcional de insumos pedagógicos fundamentada en analítica de datos



Notas que el ambiente escolar se relaja cuando la comunidad percibe que la entrega de apoyos responde a una realidad medida con honestidad y no al azar. Estos modelos analizan patrones de vulnerabilidad y progreso, mostrándonos necesidades que a veces permanecen ocultas tras el silencio de los estudiantes más tímidos. Al delegar el cálculo técnico a la máquina, nosotros recuperamos la calma para explicar los motivos de cada decisión, fortaleciendo la confianza en el liderazgo de la institución.

Es reconfortante saber que la arquitectura administrativa trabaja para que el derecho a una educación de calidad no sea una promesa vacía, sino una realidad palpable en cada rincón del plantel.

Es natural que sientas ese recelo de que la fría lógica de un procesador termine por ignorar los matices humanos que definen la vida en nuestras comunidades. No obstante, según sostienen Aparicio-Gómez y Gallego (2024), la ética debe estar en el centro del diseño tecnológico para garantizar que la personalización del aprendizaje sea un motor de inclusión real para todos los estudiantes. La verdadera transformación ocurre cuando usamos esa potencia analítica para que los materiales lleguen justo a tiempo, evitando el desperdicio y potenciando el talento de quienes antes tenían menos oportunidades. La inteligencia artificial es el hilo que teje una red de soporte mucho más resistente y equitativa.

Me gusta pensar en esta asignación como un sistema de riego que reconoce la sed de cada planta, entregando el agua con una sabiduría que respeta la diversidad del jardín escolar. Cuando los recursos fluyen con esta lógica, la escuela deja de ser un espacio de competencia por las sobras para volverse un territorio de colaboración constante. La administración basada en evidencia nos regala la tranquilidad de saber que estamos construyendo un futuro donde el código postal de un niño no determina la calidad de sus herramientas de estudio. Ver a un alumno brillar con un equipo que llegó gracias a un dato oportuno es la recompensa más grande.

Al terminar el ciclo, revisar la bodega del colegio se siente distinto cuando notas que cada insumo cumplió su propósito en el momento adecuado. La asignación equitativa de recursos con inteligencia artificial es, en esencia, un acto de amor hacia la justicia social desde la gestión administrativa. Esta innovación invisible trabaja para que la escuela sea un refugio donde la abundancia se reparte con inteligencia y la escasez se combate con una estrategia sólida y humana. Estamos habitando un tiempo donde la tecnología

sostiene la equidad para que nosotros podamos sostener los sueños de los chicos con una entrega plena y sin manchas.

3.6. Monitoreo del bienestar estudiantil mediante indicadores digitales

Entrar a una escuela donde se respira tranquilidad no es cuestión de suerte, sino de saber mirar las señales que los chicos dejan en su camino digital. El bienestar estudiantil ha dejado de ser una sospecha guardada en el fondo del pasillo para volverse un mapa de calor que nos indica dónde hace falta un poco más de ternura. Mediante indicadores digitales, podemos notar si el ánimo de un grupo decae o si el cansancio está ganando la partida antes de tiempo. Es como tener un sismógrafo emocional que detecta las pequeñas grietas en la convivencia mucho antes de que se conviertan en abismos insalvables para nuestros alumnos.

Seguro que recuerdas la angustia de no saber qué le pasaba a aquel niño que, de pronto, dejó de participar con su alegría habitual. Lara et al. (2025) señalan que el empleo de las tecnologías de la información permite realizar diagnósticos precisos sobre el estado de salud y los requerimientos de bienestar, facilitando intervenciones mucho más directas. Al contar con este respaldo, la gestión escolar puede dejar de lado las suposiciones vagas para abrazar certezas que nacen del registro cotidiano de las interacciones. La tecnología nos regala una mirada aumentada que no busca juzgar, sino proteger esa fragilidad que habita en el proceso de crecer y aprender juntos.

Notas que el ambiente del colegio se vuelve más liviano cuando los problemas no se acumulan bajo la alfombra de la rutina administrativa. Estos indicadores nos permiten ver el rastro del estrés o la apatía en la forma en que los estudiantes se vinculan con sus tareas y compañeros. No se trata de una vigilancia fría, sino de una presencia atenta que valora el equilibrio mental como la base de cualquier logro académico real. Al final, lo que estos datos nos

entregan es la posibilidad de ser ese puerto seguro donde los jóvenes pueden encallar cuando las tormentas de la adolescencia o la infancia se vuelven demasiado intensas.

Es natural que sientas ese recelo de que una planilla de datos termine por deshumanizar el cuidado que ponemos en cada charla privada. No obstante, Lara et al. (2025) explican que la integración de estos recursos digitales en los departamentos de bienestar potencia la promoción de la salud y permite una atención integral que respeta la realidad de cada integrante. La verdadera transformación ocurre cuando usamos esa potencia analítica para que la ayuda llegue antes de que alguien tenga que pedirla a gritos. La inteligencia de datos es el hilo invisible que teje una red de contención más fuerte, asegurando que nadie se sienta invisible en medio de la multitud.

Me gusta pensar en este monitoreo como una caricia digital que nos avisa cuando el corazón de un salón necesita un respiro o un cambio de ritmo. Cuando el sistema detecta que los indicadores de bienestar bajan, nos está pidiendo que dejemos los libros de lado y nos ocupemos de las personas. La escuela se transforma así en un organismo vivo que reacciona con sabiduría ante el dolor o la fatiga de sus habitantes, evitando que el desánimo se instale como un huésped permanente. Ver a un grupo recuperar su energía porque supimos leer su cansancio a tiempo es una de las mayores satisfacciones de esta nueva arquitectura educativa.

Al terminar la jornada, queda esa paz de saber que estamos construyendo un refugio donde la tecnología trabaja para sostener la alegría de los más pequeños. El monitoreo del bienestar mediante indicadores digitales es, en el fondo, un acto de respeto hacia la historia personal de cada estudiante que cruza nuestra puerta. Esta innovación invisible nos permite habitar una escuela más sana, donde el éxito no se mide por las notas, sino por la sonrisa con la que cada chico regresa a casa. Estamos diseñando un espacio donde

el saber y el sentir caminan de la mano, bien custodiados por una inteligencia que nunca olvida lo humano.

3.7. Alertas tempranas para intervenciones pedagógicas oportunas

A veces, al caminar entre los pupitres, sentimos un leve presentimiento, una especie de zumbido en el aire que nos dice que algo no va del todo bien con un estudiante. Sin embargo, en el ajetreo diario de tizas y planificaciones, ese murmullo puede perderse entre tantas voces. Las alertas tempranas actúan como un centinela silencioso que nos avisa cuando la mirada de un niño empieza a perder su brillo habitual. No se trata de máquinas tomando el control de nuestra sensibilidad, sino de una mano amiga que nos indica exactamente hacia dónde debemos dirigir nuestra atención antes de que la distancia sea insalvable.

Seguro que guardas en la memoria aquel nudo en el estómago cuando te enterabas demasiado tarde de que un alumno pasaba por un mal momento. Casanova Cruz et al. (2021) explican que estos sistemas permiten monitorear variables de rendimiento y asistencia, logrando una detección oportuna que facilita la puesta en marcha de planes de apoyo personalizados para retener al estudiante. Al contar con esta brújula digital, el maestro puede actuar con una calma diferente, sabiendo que los datos han levantado una bandera roja para protegernos del olvido. La tecnología nos regala esa visión periférica que a veces el cansancio nos arrebatara injustamente.

Notas que la atmósfera del aula se vuelve más segura cuando el seguimiento deja de ser una sospecha vaga para convertirse en una certeza que invita a la acción inmediata. Estas señales no son fríos códigos binarios, sino ecos de la realidad de cada joven que ahora podemos escuchar con mayor nitidez. Al final, tener una alerta a tiempo nos permite acercarnos al pupitre, bajar la voz y preguntar qué está pasando realmente, sin esperar a que el

boletín de notas confirme un fracaso que pudimos evitar. Es como tener un sensor que detecta la humedad en el ambiente mucho antes de que la tormenta empiece.

Es natural que sientas ese recelo de que la tecnología termine por mecanizar el afecto que ponemos en cada intervención pedagógica. No obstante, Casanova Cruz et al. (2021) señalan que la efectividad de estos modelos radica en su capacidad para integrar la información y generar respuestas institucionales coordinadas que impacten positivamente en la trayectoria del alumno. La verdadera transformación ocurre cuando usamos esa potencia técnica para que nadie se pierda en el anonimato de las cifras masivas. La inteligencia de datos es el soporte que nos permite ser más humanos, más presentes y, sobre todo, mucho más justos en la entrega de nuestro tiempo.

Me gusta pensar en estas alertas como pequeñas luciérnagas que iluminan los rincones más oscuros de la gestión escolar, donde a veces se esconden el desánimo o la soledad. Cuando el sistema parpadea avisando un cambio en el patrón de comportamiento, nos está dando la oportunidad de reescribir un final que parecía predestinado. La escuela deja de ser una estructura rígida para volverse un organismo vivo que reacciona con ternura ante la fragilidad de sus habitantes. Ver a un equipo docente movilizarse ante una alerta oportuna es recuperar la fe en una educación que no se resigna a perder a ninguno de sus integrantes.

Al cerrar la puerta del salón cada tarde, queda esa paz interna de saber que estamos habitando una arquitectura de cuidado constante. Las alertas tempranas para intervenciones pedagógicas oportunas son, en esencia, una promesa de que cada trayectoria importa y será protegida con todas las herramientas a nuestro alcance. Esta innovación invisible trabaja para que nuestra labor no sea una carrera contra el tiempo, sino una danza pausada y atenta. Estamos construyendo un refugio donde el saber fluye

libre, bien custodiado por una inteligencia que valora la presencia de cada niño como el tesoro más grande que la escuela posee.

Figura 12

Monitoreo en tiempo real y señalización proactiva de estudiantes en situación de rezago mediante analítica de aprendizaje



3.8. Gobernanza escolar sustentada en evidencia algorítmica

Gobernar una escuela siempre ha tenido algo de navegación a ciegas, intentando llevar el barco a buen puerto mientras las olas de la urgencia golpean el casco. Sin embargo, la gobernanza sustentada en evidencia algorítmica se siente como si de pronto el agua se volviera cristalina y pudiéramos ver las rocas antes de chocar. Ya no decidimos basándonos en ruidos de pasillo o corazonadas que a veces nos fallan, sino en un suelo firme de datos que cuentan historias reales. Es un alivio notar cómo la

gestión escolar deja de ser un acto de fe para volverse un ejercicio de responsabilidad mucho más nítido y sereno.

A veces, al revisar las estadísticas, nos asalta el temor de que los números devoren la singularidad de cada niño o maestro. No obstante, Díez et al. (2025) plantean que las tecnopolíticas algorítmicas permiten articular una gobernanza digital que puede respetar la diversidad de visiones sociales si se gestiona con una mirada crítica. Al final, los datos no son más que el rastro de nuestra propia vida en las aulas, y usarlos bien nos otorga una sabiduría nueva para cuidar el bienestar de todos. La inteligencia de datos actúa como una red de seguridad que nos permite caminar con paso firme hacia una escuela más justa.

Recuerdo aquellas reuniones de consejo técnico donde las discusiones se perdían en laberintos sin salida por falta de información veraz sobre lo que ocurría en los pupitres. Esa niebla se disipa cuando el algoritmo nos regala un retrato honesto de los logros y las carencias del sistema, permitiéndonos actuar donde realmente hace falta. Notas que el ambiente administrativo se vuelve más ligero, menos tenso, porque las decisiones tienen un porqué que todos pueden ver y comprender. No se trata de obedecer ciegamente a una máquina, sino de usar su capacidad de procesamiento para fortalecer nuestra propia capacidad de elegir el mejor camino.

Es natural que te preguntes si tanta eficiencia no terminará por borrar el aroma humano de nuestra labor pedagógica. Sin embargo, según explican Díez et al. (2025), el estudio de estos imaginarios sociotécnicos demuestra que la gobernanza basada en evidencia puede potenciar la toma de decisiones democráticas si se evita caer en automatismos ciegos. La verdadera transformación ocurre cuando usamos esa potencia técnica para dar voz a quienes antes eran invisibles en las planillas tradicionales. La evidencia algorítmica se convierte entonces en un aliado que nos ayuda a

repartir los recursos con una equidad que antes, sinceramente, nos costaba muchísimo trabajo garantizar.

Me gusta pensar en este modelo de gestión como un sistema de riego que entrega el agua exactamente donde la planta tiene sed. Cuando la gobernanza se apoya en datos, dejamos de desperdiciar esfuerzos en proyectos genéricos que no resuelven nada y empezamos a diseñar soluciones a medida. Ver a un equipo directivo trabajar con esta claridad es algo que emociona, porque sabes que cada peso y cada hora invertida están tocando la vida de alguien de forma positiva. La escuela deja de ser una estructura pesada para volverse un organismo vivo que respira y responde con una agilidad que antes nos parecía ciencia ficción.

Al terminar el ciclo escolar, cerrar el sistema de gestión se siente distinto cuando sabes que cada decisión fue tomada mirando a la cara de la realidad. Esta innovación invisible trabaja para que la gobernanza sea un acto de cuidado colectivo, una forma de asegurar que el futuro de los chicos no dependa del azar. Estamos habitando una transformación sistémica que pone la inteligencia al servicio de la ternura y el orden al servicio de la libertad creativa. Ver que el colegio funciona con esa armonía silenciosa es la prueba de que los datos, bien guiados, son el mejor combustible para la esperanza.

Tabla 3

Eficacia de la Inteligencia de Datos en la Administración y el Cuidado Institucional

Dimensiones de la Gestión	Impacto en la Estructura Escolar
Prevención y Permanencia	El uso de algoritmos predictivos permite identificar señales sutiles de desánimo, transformando la administración en un escudo proactivo que evita el abandono escolar antes de que el silencio sea definitivo.
Eficiencia Operativa	Los tableros de control y la automatización de horarios liberan a la directiva de la carga burocrática, asegurando que el tiempo y los recursos se distribuyan con una justicia técnica y humana.
Bienestar y Clima	El monitoreo del estado emocional y el análisis de la convivencia mediante lenguaje natural permiten que la escuela funcione como un organismo vivo, capaz de sanar asperezas y responder con empatía.

Nota: Elaboración propia

Capítulo 4:

Inclusión y Equidad Mediadas por Inteligencia Artificial

Entrar a un salón de clases es encontrarse con un archipiélago de historias, donde cada pupitre es una isla con su propio clima, sus mareas y sus silencios. Observas a los niños y percibes que la enseñanza tradicional, uniforme y rígida, a menudo actúa como una niebla que impide ver la riqueza de ese paisaje diverso. Este apartado busca desentrañar esa fuerza silenciosa que permite que la tecnología se convierta en un puente, uno que une la capacidad individual con el conocimiento universal. Buscamos que la escuela deje de ser un sitio de moldes apretados para transformarse en un espacio de libertad donde cada mente encuentre su propio cauce.

Seguro que recuerdas la mirada perdida de aquel estudiante que, a pesar de su esfuerzo infinito, se quedaba atrás porque el ritmo de la lección no le pertenecía. Aparicio-Gómez y Aparicio-Gómez (2024) explican que los sistemas de aprendizaje adaptativo utilizan la inteligencia artificial para personalizar las rutas educativas, respondiendo a las necesidades individuales de manera dinámica y precisa. Al contar con este respaldo, el docente recupera la capacidad de estar presente donde más se le necesita, dejando que la técnica cuide los detalles del progreso diario. Es una forma de asegurar que cada pequeño avance sea celebrado con la dignidad que merece cada trayectoria personal.

Notas que la atmósfera del aula se vuelve más cálida cuando desaparece la presión de encajar en una estructura que ignora las diferencias biológicas o cognitivas. Estas herramientas inteligentes funcionan como un sensor delicado que percibe cuando un concepto causa frustración, ofreciendo alternativas visuales o auditivas que calman la ansiedad de quien intenta comprender. Al delegar esta sintonía fina a los algoritmos, nos queda más energía para ofrecer ese aliento que ninguna pantalla podrá reemplazar jamás en la vida. La tecnología no llega para dictar órdenes, sino para limpiar el ruido y permitir que el talento de cada niño brille con una luz propia.

Es natural que sientas ese miedo de que la automatización termine por aislar a los pequeños con necesidades específicas en una especie de burbuja digital solitaria. No obstante, según sostienen Aparicio-Gómez y Aparicio-Gómez (2024), la innovación educativa mediante estos modelos busca potenciar la inclusión, permitiendo que cada alumno participe plenamente de las actividades según sus capacidades reales. La verdadera transformación ocurre cuando usamos esa potencia para derribar las barreras que antes parecían insalvables dentro del sistema tradicional. La inteligencia artificial es el cimiento que sostiene una escuela donde la diferencia se vive como una riqueza compartida y nunca como una carga.

Me gusta pensar en estos sistemas como un jardinero atento que reconoce cuánta agua y sombra necesita cada flor del jardín escolar sin excepciones. Cuando el software organiza los niveles de dificultad, nos está pidiendo que miremos la realidad de cada pupitre con una honestidad que antes nos costaba mucho mantener. La enseñanza se transforma en un ejercicio de justicia, donde los datos son aliados que nos cuentan historias de superación que antes pasaban desapercibidas por completo. Ver a un equipo docente trabajar con esta claridad es recuperar la fe en una educación que no deja a nadie en el olvido.

La inclusión no es una meta que se alcanza con discursos, sino una práctica que se construye en el detalle de cada interacción diaria en el aula. Abad et al. (2025) explican que las estrategias de evaluación adaptativa y las herramientas digitales inclusivas permiten responder con justicia a los requerimientos específicos de cada estudiante, asegurando que nadie quede fuera. Al apoyarnos en estos procesos, logramos que la evaluación deje de ser un muro para volverse un mapa que nos indica dónde hace falta un nuevo puente. La tecnología nos regala una transparencia necesaria para entender que la capacidad real de cada niño debe brillar sin filtros.

Sientes que el peso de la gestión se aligera cuando una plataforma inteligente traduce en tiempo real una lección para un niño que habla otra lengua. Estos sistemas actúan como un oído atento que capta los matices, evitando que la riqueza de la identidad se diluya en una enseñanza gris y uniforme. Al delegar esta mediación lingüística a los algoritmos, recuperamos la libertad de construir una comunidad donde la diversidad se vive con una alegría genuina. Es reconfortante notar que los bits pueden tener la delicadeza de un mediador humano que desea, por encima de todo, que logremos entendernos.

Es posible que sientas cierto recelo ante la idea de que la analítica de datos examine el comportamiento de tus alumnos con tal nivel de detalle. Sin embargo, Abad et al. (2025) señalan que la evaluación inclusiva debe valerse de la técnica para crear puentes de comunicación y aprendizaje que respeten la singularidad vital. La verdadera transformación ocurre cuando usamos esa potencia para que el estudiante sienta que el sistema escolar fue construido pensando en su realidad y sus circunstancias. La inteligencia de datos es el cimiento que sostiene una escuela donde la accesibilidad es el lenguaje natural con el que escribimos el futuro.

Cierras los ojos y evocas la calma de saber que cada decisión tomada frente al grupo fue respaldada por una evidencia libre de prejuicios. La analítica de equidad funciona como un cristal limpio que nos ayuda a mirar a través de nuestras propias sombras para encontrar la verdad. No buscamos que una máquina dicte sentencias, sino que nos avise cuando estamos siendo injustos por una inercia que arrastramos desde hace décadas. Se trata de que cada pequeño reciba una mirada honesta, alejada de esos sesgos que a veces cargamos sin darnos cuenta en el trajín cotidiano.

Al terminar la jornada, queda esa paz de saber que persiste atención a cada señal de progreso, por mínima que esta haya parecido al principio. Los sistemas adaptativos y las plataformas inclusivas son, en esencia, una promesa de que cada vida escolar

importa y será protegida con esmero siempre. Esta innovación invisible trabaja para que la escuela sea un refugio donde la tecnología sostiene el orden para que nosotros podamos sostener los sueños. Estamos habitando un tiempo donde el saber y el sentir caminan de la mano, asegurando que el camino hacia el conocimiento sea ancho para todos.

4.1. Sistemas adaptativos para estudiantes con necesidades específicas

Entrar a un salón de clases y observar la diversidad de miradas es comprender que cada mente procesa el mundo a su propio ritmo, con sus propios silencios y destellos. Los sistemas adaptativos actúan como un sastre invisible que ajusta el traje del conocimiento a la medida exacta de cada niño, especialmente de aquellos que requieren un apoyo más cercano. No se trata de máquinas frías, sino de puentes digitales que permiten que un alumno con dificultades de aprendizaje encuentre un camino despejado. Al final, lo que buscamos es que nadie se sienta extraviado en medio de una lección que parece escrita en un idioma ajeno.

Seguro que recuerdas la angustia de ver a un estudiante esforzarse sin éxito mientras el resto del grupo avanzaba sin mirar atrás. Aparicio-Gómez y Aparicio-Gómez (2024) explican que estos sistemas de aprendizaje adaptativo utilizan la inteligencia artificial para personalizar las rutas educativas, respondiendo a las necesidades individuales de manera dinámica y precisa. Al contar con este respaldo, el docente recupera la capacidad de estar presente donde más se le necesita, dejando que la tecnología cuide los detalles técnicos del progreso diario. Es una forma de asegurar que cada pequeño avance sea celebrado y registrado con la dignidad que merece cada trayectoria personal.

Notas que la atmósfera del aula se vuelve más cálida cuando desaparece la presión de encajar en un molde rígido y

preestablecido. Estas herramientas inteligentes funcionan como un sensor delicado que percibe cuando un concepto causa frustración, ofreciendo alternativas visuales o auditivas que calman la ansiedad del estudiante. Al delegar esta sintonía fina a los algoritmos, nos queda más energía para ofrecer ese abrazo o esa palabra de aliento que ninguna pantalla podrá reemplazar jamás. La tecnología no llega para dictar órdenes, sino para limpiar el ruido y permitir que el talento de cada niño brille con una luz propia y sin obstáculos.

Es natural que sientas ese miedo de que la automatización termine por aislar a los niños con necesidades específicas en una burbuja digital solitaria. No obstante, según sostienen Aparicio-Gómez y Aparicio-Gómez (2024), la innovación educativa mediante estos modelos busca potenciar la inclusión, permitiendo que cada alumno participe plenamente de las actividades según sus capacidades reales. La verdadera transformación ocurre cuando usamos esa potencia para derribar las barreras que antes parecían insalvables dentro del sistema tradicional. La inteligencia artificial es el cimiento que sostiene una escuela donde la diferencia se vive como una riqueza compartida y no como una carga pesada.

Me gusta pensar en estos sistemas como un jardinero atento que reconoce cuánta agua y sombra necesita cada flor del jardín escolar. Cuando el software organiza los niveles de dificultad, nos está pidiendo que miremos la realidad de cada pupitre con una honestidad que antes nos costaba mucho trabajo mantener. La enseñanza se transforma en un ejercicio de justicia poética, donde los datos son aliados que nos cuentan historias de superación que antes pasaban desapercibidas. Ver a un equipo docente trabajar con esta claridad es recuperar la fe en una educación que no deja a nadie en la sombra del olvido.

Al cerrar la puerta del salón cada tarde, queda esa paz de saber que pusiste atención a cada pequeña señal de progreso. Los sistemas adaptativos para estudiantes con necesidades específicas son, en esencia, una promesa de que cada vida escolar importa y

será protegida con esmero. Esta innovación invisible trabaja para que la escuela sea un refugio donde la tecnología sostiene el orden para que nosotros podamos sostener los sueños más frágiles. Estamos habitando un tiempo donde el saber y el sentir caminan de la mano, asegurando que el camino hacia el conocimiento sea ancho y generoso para todos.

Figura 13

Interfaces personalizadas y entornos de aprendizaje inclusivos potenciados por tecnología asistida

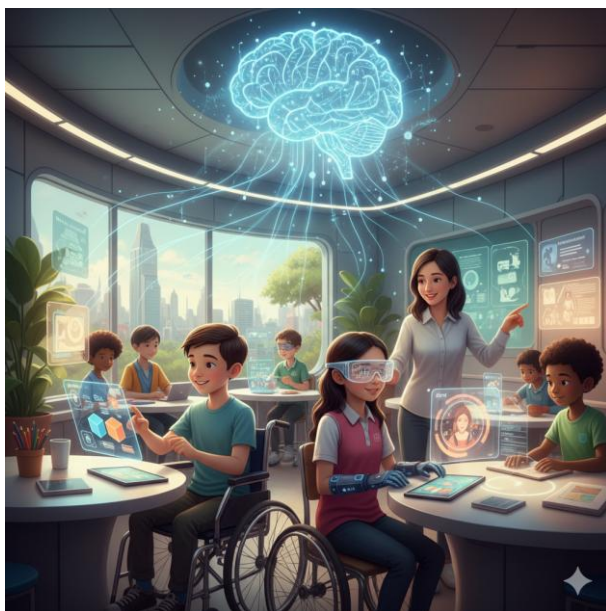

4.2. Traducción automática para aulas multilingües y contextos interculturales

Entrar a un aula donde se cruzan lenguas distintas es como intentar descifrar un coro donde cada voz canta una melodía propia, pero todas buscan el mismo cielo. La traducción automática en estos espacios interculturales funciona como un puente de cristal que permite que las palabras viajen de un corazón a otro sin

perder su esencia en el camino. Ya no se trata de códigos fríos, sino de herramientas que permiten que un niño recién llegado sienta que su lengua materna tiene un lugar digno bajo este techo escolar. Al final, lo que buscamos es que el idioma deje de ser una barrera infranqueable para convertirse en un lazo que nos une.

Seguro que recuerdas esa mirada de desconcierto de un alumno que, a pesar de su esfuerzo, no logra atrapar el sentido de una frase por la distancia idiomática. Gahona (2025) explica que la inteligencia artificial aplicada a la educación permite una personalización que respeta las características individuales de cada estudiante, facilitando un entorno donde el aprendizaje sea accesible para todos sin distinción. Al contar con este respaldo tecnológico, el docente puede centrarse en el abrazo y la acogida, dejando que el sistema traduzca los conceptos técnicos con una fidelidad asombrosa. La tecnología nos regala la paz de saber que ninguna idea se quedará perdida en el silencio de la incompreensión.

Notas que el aire en el salón se vuelve más ligero cuando un joven puede expresar sus dudas en su idioma original y recibir una respuesta clara de inmediato. Estos sistemas de traducción inteligente actúan como un oído atento que capta los matices culturales, evitando que la riqueza de la identidad se diluya en una enseñanza uniforme y gris. Al delegar esta mediación lingüística a los algoritmos, recuperamos la libertad de construir una comunidad donde la diversidad se vive con una alegría genuina y vibrante. Es reconfortante notar que los bits y bytes pueden tener la delicadeza de un traductor humano que desea, por encima de todo, que nos entendamos.

Es natural que sientas ese recelo de que las máquinas terminen por simplificar la belleza de las lenguas originarias o los giros propios de cada región. No obstante, Gahona (2025) sostiene que estas innovaciones tecnológicas deben emplearse para potenciar el desarrollo humano, asegurando que los estudiantes con necesidades específicas o barreras lingüísticas encuentren rutas

de aprendizaje mucho más inclusivas. La verdadera transformación ocurre cuando usamos esa potencia para que la lengua no sea una herramienta de exclusión, sino un territorio de encuentro profundo y respetuoso. La inteligencia de datos es el cimiento que sostiene una escuela donde la equidad se escribe con todas las letras y en todos los idiomas.

Me gusta pensar en estas plataformas multilingües como un mapa que borra las fronteras para que el saber circule como el agua limpia entre las montañas. Cuando el software convierte una explicación compleja en el dialecto de un alumno, nos está pidiendo que miremos la diversidad con una humildad que antes nos costaba mucho trabajo practicar frente al grupo. La escuela se transforma así en un espacio de hospitalidad radical, donde los datos son aliados silenciosos que nos ayudan a honrar la herencia cultural de cada familia. Ver a un grupo de niños conversando con ayuda de una pantalla es recuperar la fe en un futuro donde nadie es extranjero.

Al terminar la jornada, apagar los equipos se siente distinto cuando notas que la comunicación fluyó con una transparencia que antes parecía un sueño lejano. La traducción automática en contextos de alta diversidad es, en el fondo, un compromiso con la dignidad de cada persona que habita el sistema educativo. Esta innovación invisible trabaja para que la gestión del aula no sea un monólogo, sino un diálogo plural donde cada voz cuenta y es escuchada con nitidez. Estamos habitando un tiempo donde la técnica se pone al servicio de la palabra, asegurando que el conocimiento sea un bien común que se comparte con la generosidad de quien se sabe comprendido.

4.3. Accesibilidad digital inteligente para estudiantes con discapacidad

Entrar a un aula y notar que el mundo digital ha dejado de ser una habitación cerrada para quienes tienen una discapacidad es

como ver abrirse una ventana tras años de sombra. La accesibilidad inteligente no es un término técnico frío; es más bien un lazo de seda que conecta el deseo de aprender con las herramientas adecuadas. Sentarse frente a una pantalla que ajusta su brillo, su voz o su respuesta ante un gesto mínimo nos recuerda que la tecnología puede tener un alma protectora. Al final, lo que buscamos es que el entorno escolar sea un espacio donde las limitaciones físicas se diluyan frente a la fuerza del pensamiento.

Seguro que recuerdas la impotencia de ver a un alumno luchando contra un material que no estaba diseñado para sus manos o su mirada. Abad et al. (2025) explican que las estrategias de evaluación adaptativa y las herramientas digitales inclusivas permiten responder con justicia a los requerimientos específicos de cada estudiante, asegurando que nadie quede fuera del proceso. Al contar con este respaldo, el docente se libera de la angustia de no llegar a todos, dejando que la inteligencia artificial suavice las aristas del currículo tradicional. La tecnología nos regala una transparencia nueva, permitiendo que la capacidad real de cada niño brille sin los filtros impuestos por sus propias dificultades.

Notas que la atmósfera del salón se vuelve más tranquila cuando un joven con discapacidad motriz logra navegar por una lección usando únicamente el movimiento de sus ojos. Estas interfaces inteligentes actúan como un sistema de traducción universal que convierte la voluntad en acción, rompiendo ese aislamiento que a veces dicta el azar biológico. Al delegar estas tareas de adaptación a los algoritmos, recuperamos la alegría de ver el progreso genuino, celebrando cada pequeño paso como una victoria compartida por toda la comunidad. Es reconfortante saber que las máquinas pueden aprender a ser pacientes, esperando el ritmo exacto de quien necesita un tiempo diferente para responder.

Es natural que sientas ese recelo de que los dispositivos terminen por reemplazar la calidez del apoyo humano que siempre ha definido a la educación especial. No obstante, Abad et al. (2025)

señalan que la evaluación inclusiva debe valerse de la tecnología para crear puentes de comunicación y aprendizaje que respeten la singularidad de cada trayectoria vital. La verdadera transformación ocurre cuando usamos esa potencia para que el estudiante sienta que el sistema escolar fue construido pensando en él y no a pesar de él. La inteligencia de datos es el cimiento que sostiene una escuela donde la accesibilidad es el lenguaje natural con el que escribimos el futuro.

Figura 14

Entornos educativos inclusivos con soporte de biónica y visualización holográfica de procesos cognitivos



Me gusta pensar en estas plataformas accesibles como un muelle que se ajusta a la altura de cualquier barco que decida atracar en nuestras costas educativas. Cuando el software transforma un gráfico complejo en una descripción táctil o sonora, nos está pidiendo que miremos la inteligencia con una humildad

que antes nos costaba mucho trabajo mantener. La escuela se transforma así en un territorio de libertad, donde los datos son aliados silenciosos que nos ayudan a honrar el derecho fundamental de habitar el conocimiento sin pedir permiso. Ver a un grupo diverso trabajar con esta fluidez es recuperar la fe en una pedagogía que realmente sabe abrazar.

Al terminar la clase, queda esa paz de saber que la pantalla fue un aliado y no una barrera insalvable para quien más necesitaba ser visto. La accesibilidad inteligente es, en esencia, un compromiso con la dignidad de cada niño que entra al aula esperando que el mundo sea un lugar amable. Esta innovación invisible trabaja para que la gestión de la discapacidad no sea un proceso de segregación, sino una integración plena donde el código digital se pone al servicio de la justicia social. Estamos habitando un tiempo donde la técnica se funde con la esperanza, asegurando que el saber sea un banquete abierto para todas las mentes.

4.4. IA para reducir brechas de aprendizaje en zonas rurales

Llegar a una escuela rural donde el camino se desdibuja entre el polvo y el silencio es comprender que la geografía no debería dictar el destino de una mente brillante. La inteligencia artificial llega a estos parajes alejados como un viento fresco que transporta semillas de conocimiento hacia donde antes el acceso era limitado por la distancia. No se trata de llenar el aula de cables fríos, sino de permitir que un niño en la montaña tenga las mismas herramientas de aprendizaje que alguien en la gran ciudad. Al final, buscamos que el talento encuentre su cauce sin importar cuán lejos esté el centro urbano.

Seguro que recuerdas el sentimiento de impotencia al ver que los recursos pedagógicos más modernos tardan años en cruzar la frontera de lo rural, dejando a muchos chicos a la deriva. Llor et al. (2024) plantean que la integración de estrategias tecnológicas en

el aula favorece una educación más equitativa, permitiendo que incluso en áreas apartadas se fomente la inclusión de estudiantes con requerimientos diversos. Al contar con este apoyo digital, el maestro rural deja de sentirse un náufrago solitario para convertirse en el guía de una expedición hacia el futuro. La tecnología acorta los kilómetros, asegurando que la excelencia educativa no sea un privilegio reservado para unos cuantos.

Notas que el brillo en los ojos de tus alumnos aumenta cuando descubren que una plataforma inteligente puede funcionar incluso con conexiones intermitentes o recursos locales. Estas herramientas actúan como un baúl de tesoros infinito que se abre en medio de la nada, ofreciendo explicaciones, juegos y retos que antes parecían inalcanzables. Al delegar la actualización de contenidos a los sistemas digitales, recuperamos el tiempo para caminar con los niños por el campo, integrando el saber tecnológico con la sabiduría de la tierra. Es reconfortante saber que la arquitectura binaria puede ser tan robusta como el árbol más antiguo del pueblo.

Es natural que sientas ese miedo de que la llegada de máquinas extrañas termine por borrar la identidad cultural y las tradiciones que hacen única a la vida en el campo. No obstante, Loor et al. (2024) resaltan que el empleo de herramientas tecnológicas y la robótica educativa debe adaptarse para promover una participación plena de todos los estudiantes dentro de su propia realidad escolar. La verdadera transformación ocurre cuando usamos esa potencia para que el joven rural no tenga que elegir entre sus raíces y el progreso. La inteligencia de datos es el cimiento que sostiene una escuela donde la modernidad respeta el ritmo pausado de la naturaleza.

Me gusta pensar en estas soluciones inteligentes como una lluvia generosa que cae sobre un terreno sediento, permitiendo que florezcan capacidades que antes estaban dormidas por falta de estímulo. Cuando el software entrega actividades personalizadas

sin necesidad de grandes infraestructuras, nos está pidiendo que miremos el mapa con una humildad que reconozca el valor de cada pequeña comunidad. La escuela se transforma en un centro de luz, donde los datos son aliados silenciosos que nos ayudan a borrar las fronteras invisibles que la pobreza suele levantar. Ver a un niño en el campo programando su propio camino es recuperar la fe.

Al terminar la jornada y ver el sol ocultarse tras los cerros, queda esa paz de saber que la brecha se hizo un poquito más pequeña hoy. La IA en zonas rurales es, en esencia, un compromiso con la justicia que le debemos a quienes habitan la periferia del sistema. Esta innovación invisible trabaja para que la gestión educativa no sea un privilegio de asfalto, sino una realidad que llega hasta el último pupitre del país. Estamos habitando un tiempo donde la técnica se pone al servicio de la esperanza, asegurando que el conocimiento sea un horizonte abierto para todos, sin excepciones.

4.5. Personalización del aprendizaje en contextos de alta diversidad

Entrar a un aula donde conviven realidades tan distintas se parece mucho a dirigir una orquesta donde cada músico tiene una partitura diferente, pero todos buscan la misma armonía. La personalización del aprendizaje en estos escenarios de gran diversidad funciona como un hilo invisible que une las capacidades de cada estudiante con el conocimiento que desea alcanzar. No intentamos que todos caminen al mismo paso, sino que cada uno encuentre su propio ritmo sin miedo a tropezar con expectativas ajenas. Al final, lo que buscamos es que la escuela sea ese puerto seguro donde la diferencia se celebra como una fortaleza y no como una falta.

Seguro que recuerdas la angustia de preparar una clase pensando en un promedio que, en realidad, no representa a nadie en particular. Muñoz et al. (2025) explican que la inteligencia

artificial permite realizar ajustes curriculares precisos para atender a estudiantes con necesidades educativas especiales, garantizando que el acceso al saber sea una realidad tangible y no una meta inalcanzable. Al contar con este respaldo, el docente recupera esa mirada atenta que se pierde entre la burocracia y el cansancio diario. La tecnología nos regala una pausa necesaria para entender que cada trayectoria personal merece un diseño único, lleno de respeto por su propia velocidad de descubrimiento.

Figura 15

Adaptación de rutas pedagógicas individuales mediante el procesamiento de perfiles neurocognitivos en tiempo real



Notas que el cansancio en los ojos de tus alumnos se disipa cuando el material que tienen enfrente parece entender sus batallas internas. Estas herramientas inteligentes actúan como un artesano que moldea la lección para que encaje perfectamente en las manos de quien la recibe, sin importar su origen o sus dificultades previas.

Al delegar esta sintonía fina a los algoritmos, nos queda más tiempo para ofrecer ese apoyo emocional que ninguna máquina podrá replicar con la misma calidez humana. Es reconfortante saber que el código puede ser tan flexible como la voluntad de un maestro que se niega a dejar a alguien en la sombra.

Es natural que sientas ese recelo de que la tecnología termine por mecanizar la enseñanza, convirtiendo el aula en un conjunto de islas digitales aisladas entre sí. No obstante, Muñoz et al. (2025) señalan que la inclusión educativa potenciada por la inteligencia artificial busca derribar barreras mediante una personalización que respeta la identidad de cada joven. La verdadera transformación ocurre cuando usamos esa potencia para que un estudiante con requerimientos específicos se sienta parte integral del grupo y no un espectador lejano. La inteligencia de datos es el cimiento que sostiene una escuela donde la equidad es el aire que todos respiramos con naturalidad.

Me gusta pensar en esta personalización como un acto de justicia cotidiana, donde la tecnología limpia el camino de piedras para que el talento natural pueda correr libremente. Cuando el sistema ofrece una explicación alternativa o un formato visual distinto, nos está pidiendo que miremos la inteligencia humana con una humildad que antes nos costaba mantener frente al pizarrón. La escuela se transforma así en un territorio de posibilidades infinitas, donde los datos son aliados silenciosos que nos cuentan historias de éxito que antes morían en el silencio del fracaso escolar. Ver a un grupo diverso progresar con esta fluidez es recuperar la fe en nuestra vocación.

Al cerrar la puerta de la escuela cada tarde, queda esa paz de saber que la jornada fue justa para todos los que habitaron el salón. La personalización en tiempos de diversidad es, en el fondo, una declaración de amor hacia la complejidad de ser humano y aprender juntos. Esta innovación invisible trabaja para que la gestión pedagógica no sea un proceso rígido, sino una conversación

fluida que se adapta a los sueños de cada niño. Estamos habitando un tiempo donde la técnica se pone al servicio de la ternura, asegurando que el saber sea un derecho que se ejerce con la dignidad de quien se siente comprendido.

4.6. Reconocimiento de estilos cognitivos para ajustar estrategias didácticas

Observar un salón de clases es como mirar un jardín donde cada planta busca la luz de una manera distinta; algunas necesitan el calor directo del sol, mientras otras prefieren la frescura de la sombra. Reconocer los estilos cognitivos de nuestros estudiantes es entender que el aprendizaje no es una carretera de un sentido, sino un mapa de senderos que se cruzan. La inteligencia artificial actúa como una brújula que nos indica por dónde prefiere caminar cada mente, permitiendo que la enseñanza deje de ser un discurso uniforme. Es un alivio notar que la tecnología puede ayudarnos a ver esos rasgos sutiles que definen la personalidad intelectual de cada niño.

Seguro que recuerdas la frustración de explicar un tema mil veces de la misma forma sin obtener respuesta, sintiendo que el tiempo se escurría entre las manos. Macías et al. (2025) señalan que el aprendizaje adaptativo mediante sistemas inteligentes permite ajustar los contenidos a los perfiles específicos de los alumnos, mejorando significativamente la efectividad de las rutas pedagógicas trazadas. Al contar con este análisis, el docente puede ofrecer alternativas que resuenen con la forma natural en que cada estudiante procesa la información nueva. La tecnología se convierte en un lente que aclara la visión, permitiéndonos llegar a esos rincones donde la instrucción tradicional solía pasar de largo.

Notas que la mirada de un estudiante cambia por completo cuando el material de estudio parece hablarle en su propio idioma, ya sea a través de imágenes, sonidos o retos prácticos. Estos sistemas inteligentes funcionan como un sensor delicado que

detecta si un joven prefiere el análisis detallado o una visión global del problema antes de actuar. Al final, lo que logramos es una armonía donde nadie se siente forzado a aprender de una forma que le resulta ajena o dolorosa. Es gratificante saber que el código digital puede tener la sensibilidad suficiente para proteger la chispa de curiosidad que habita en cada pupitre de nuestra escuela.

Es natural que sientas ese recelo de que un algoritmo termine por clasificar a los chicos en cajones rígidos, limitando su potencial en lugar de expandirlo hacia nuevos horizontes. Sin embargo, Macías et al. (2025) plantean que estas herramientas tecnológicas facilitan una interacción mucho más fluida y dinámica, permitiendo que la educación superior y básica responda con agilidad a la diversidad del aula. La verdadera transformación ocurre cuando usamos esa potencia analítica para que el docente recupere su papel de guía creativo, dejando que la máquina haga el trabajo pesado de la detección de patrones. La inteligencia de datos es el cimiento que sostiene un aprendizaje mucho más libre y auténtico.

Me gusta pensar en este reconocimiento de estilos como un acto de justicia poética, donde la tecnología limpia el camino para que el talento natural no encuentre trabas burocráticas. Cuando el software ajusta la dificultad o el formato de una tarea, nos está pidiendo que valoremos la inteligencia en todas sus formas posibles, sin jerarquías injustas. La escuela se transforma en un territorio de descubrimiento continuo, donde los datos son aliados que nos cuentan secretos sobre cómo aprenden mejor nuestros alumnos. Ver a un grupo de maestros ajustando sus estrategias con esta lucidez es recuperar la fe en una pedagogía que realmente abraza la diferencia.

Al terminar el día, cerrar el registro de progresos se siente distinto cuando sabes que cada estrategia didáctica fue diseñada pensando en el alma de quien la recibe. El reconocimiento de estilos cognitivos mediante inteligencia artificial es, en esencia, un gesto

de respeto profundo hacia la singularidad de la infancia y la juventud. Esta innovación invisible trabaja para que la gestión del aprendizaje no sea un proceso frío, sino una mediación constante que celebra la diversidad mental. Estamos construyendo una arquitectura educativa donde la tecnología sostiene la equidad para que nosotros podamos sostener los sueños de los chicos con una entrega mucho más precisa.

4.7. Analítica de equidad para detectar sesgos en la evaluación escolar

Calificar un examen o revisar una tarea siempre tiene algo de ese peso silencioso en el pecho, ese temor de que nuestras propias historias terminen tiñendo la nota de un alumno sin querer. La analítica de equidad funciona como un cristal limpio que nos ayuda a mirar a través de nuestras propias sombras para encontrar la verdadera luz del estudiante. No buscamos que una máquina dicte quién es mejor, sino que nos avise cuando estamos siendo injustos por costumbre o cansancio. Al final, se trata de que cada niño reciba una mirada honesta, libre de esos prejuicios que a veces cargamos en la mochila sin darnos cuenta.

Seguro que recuerdas aquel momento donde sentiste que una nota no reflejaba el esfuerzo real, quizás por una diferencia cultural que el maestro no alcanzó a ver en su momento. Marín (2023) explica que la inteligencia artificial en la educación inclusiva permite analizar la efectividad de las herramientas adaptativas, asegurando que el aprendizaje sea accesible y realmente equitativo para quienes enfrentan mayores barreras. Al apoyarnos en estos datos, logramos que la evaluación deje de ser un muro para volverse un mapa que nos indica dónde hace falta un puente. La tecnología nos regala una pausa necesaria para repensar cómo estamos valorando el talento ajeno.

Notas que el ambiente en el consejo técnico se vuelve más sereno cuando los números nos cuentan historias de justicia en

lugar de simples promedios fríos. Estos sistemas inteligentes actúan como un detector de pequeñas grietas, mostrándonos si estamos evaluando con mayor rigor a un grupo por su origen o por su forma de hablar. Al delegar este escrutinio a los algoritmos, recuperamos la libertad de ser mentores que inspiran en lugar de jueces que castigan sin una base clara. Es reconfortante saber que la arquitectura digital puede ayudarnos a ser más humanos, protegiendo la dignidad de cada niño que entrega su esfuerzo en una hoja.

Es natural que sientas ese recelo de que un programa informático termine por borrar la intuición pedagógica que has cultivado con tantos años frente al pizarrón. No obstante, según sostiene Marín (2023), el impacto de estas tecnologías radica en su capacidad para mejorar la accesibilidad, permitiendo que las evaluaciones se ajusten a las realidades específicas de cada estudiante con discapacidad o vulnerabilidad. La verdadera transformación ocurre cuando usamos esa potencia analítica para corregir el rumbo antes de que un sesgo se convierta en una etiqueta permanente. La inteligencia de datos es el cimiento que sostiene una escuela donde la meritocracia no es una trampa, sino un camino abierto.

Me gusta pensar en esta analítica como una brújula que siempre señala hacia la equidad, incluso cuando la niebla del día a día nos hace perder la orientación. Cuando el sistema detecta patrones de calificación desiguales, nos está pidiendo que miremos la realidad de nuestra práctica docente con una valentía que antes nos faltaba. La escuela se transforma así en un territorio de confianza, donde los estudiantes saben que su progreso será medido con una vara que no tiene dobleces ni favoritismos ocultos. Ver a un grupo de maestros debatiendo sobre estos hallazgos es recuperar la fe en una administración que pone el alma en los detalles.

Figura 16

Sistemas de monitoreo algorítmico para la identificación de disparidades y justicia distributiva en la valoración del aprendizaje

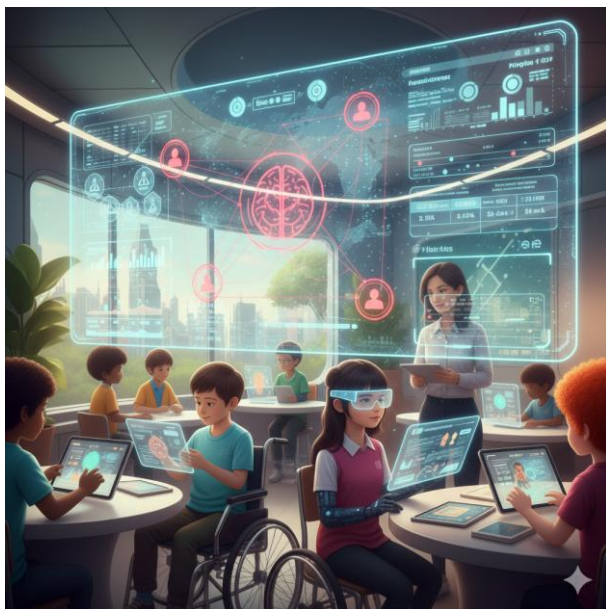

Al terminar el ciclo, revisar las actas finales se siente distinto cuando sabes que pusiste un filtro de justicia sobre cada decisión tomada en el aula. La analítica para detectar sesgos es, en esencia, un acto de amor hacia la verdad y el respeto que le debemos a la infancia. Esta innovación invisible trabaja para que la gestión no sea un ejercicio de poder ciego, sino una mediación constante que valora la diversidad como el tesoro más grande del colegio. Estamos construyendo una arquitectura de esperanza donde la tecnología sostiene la balanza para que nosotros podamos sostener las manos de los chicos con una transparencia absoluta.

4.8. Plataformas inclusivas que integran voz, texto e imagen en el aprendizaje

Entrar a un aula donde las paredes parecen hablar a través de pantallas y sonidos es como descubrir un puerto donde cada navegante elige su propio viento. Las plataformas inclusivas que trenzan la voz, el texto y la imagen actúan como un traductor universal que disuelve el miedo al silencio o a la página en blanco. No buscamos que la tecnología sea el centro del espectáculo, sino que funcione como ese paraguas que nos cubre a todos por igual cuando la explicación se vuelve densa. Es hermoso ver cómo un estudiante que no puede escribir encuentra en su propia voz la llave para abrir el conocimiento.

Seguro que recuerdas esos días donde una lectura interminable se sentía como un muro de piedra para aquel niño que procesa mejor los colores y las formas. Carrasco y Cohen (2025) resaltan que estos sistemas inteligentes permiten una personalización profunda al ajustarse a las capacidades y estilos de aprendizaje de cada individuo, transformando la experiencia educativa en algo dinámico. Al integrar múltiples lenguajes en una misma interfaz, la plataforma deja de ser una herramienta rígida para volverse un compañero que entiende que no todos caminamos por la misma vereda. La tecnología nos regala la oportunidad de que el aprendizaje sea un banquete donde todos están sentados a la mesa.

Notas que la tensión en los hombros de tus alumnos disminuye cuando saben que, si una palabra se les escapa, siempre habrá una imagen o un audio para rescatarla. Estas plataformas actúan como una red de seguridad que atrapa las dudas antes de que se conviertan en frustración profunda o abandono. Al final, lo que logramos es una sinfonía donde el ritmo lo marca el corazón del estudiante y no la prisa de un currículo que a veces olvida nuestra fragilidad. Es reconfortante saber que el código digital

puede tener la calidez de una mano extendida que nunca se cansa de ofrecer nuevas explicaciones.

Es natural que sientas ese recelo de que tanto estímulo visual y auditivo termine por distraer la atención genuina que requiere un proceso pedagógico serio. Sin embargo, Carrasco y Cohen (2025) explican que la analítica de aprendizaje integrada ayuda a monitorear el progreso real, asegurando que la tecnología sirva para fortalecer la adquisición de competencias en entornos de alta diversidad. La verdadera transformación ocurre cuando usamos esa potencia para que un libro no sea un objeto mudo, sino una experiencia viva que se puede tocar, oír y sentir. La inteligencia artificial es el pegamento que une nuestras diferencias para construir una identidad escolar mucho más robusta.

Me gusta pensar en estas plataformas como una ventana que se abre de par en par, dejando que el aire fresco del entendimiento recorra hasta el último rincón del salón. Cuando el sistema transforma un texto complejo en una narración sonora o un esquema visual, nos está pidiendo que miremos la inteligencia con una humildad renovada. La educación se vuelve entonces un territorio libre de peajes, donde el acceso al saber no depende de una habilidad específica, sino del deseo de conocer. Ver a un grupo diverso trabajar con esta fluidez es recuperar la esperanza en una pedagogía que no conoce fronteras ni idiomas prohibidos.

Al terminar la jornada, apagar los dispositivos se siente distinto cuando notas que nadie se quedó atrás porque la explicación no llegó en el formato adecuado. Las plataformas que integran voz, texto e imagen son, en el fondo, una declaración de respeto hacia la infinita variedad de la mente humana. Esta innovación invisible trabaja para que la escuela sea un espacio de encuentro genuino donde la tecnología sostiene la equidad con una firmeza silenciosa. Estamos habitando un tiempo donde la máquina aprende a hablarnos de muchas formas para que nosotros, al fin,

podamos escucharnos mejor como comunidad educativa vibrante y plural.

Tabla 4

Dimensiones de la Transformación Inclusiva mediante Inteligencia Artificial

Eje de Intervención	Impacto en la Experiencia Educativa
Personalización y Adaptación	El uso de sistemas adaptativos permite ajustar los contenidos y ritmos de aprendizaje a las necesidades específicas y estilos cognitivos de cada estudiante, eliminando la sensación de extravío en el aula.
Accesibilidad y Multilingüismo	Las herramientas inteligentes de traducción y soporte para discapacidades derriban las barreras idiomáticas y físicas, convirtiendo el saber en un derecho accesible para comunidades rurales y diversas.
Justicia y Equidad Evaluativa	La implementación de analítica avanzada ayuda a identificar y corregir sesgos en la valoración del aprendizaje, asegurando que cada trayectoria escolar sea medida con transparencia y respeto a su singularidad.

Nota: Elaboración propia

Capítulo 5:

Cultura Escolar y Ciudadanía Digital en la Era Algorítmica

Observar a un niño frente a una pantalla hoy en día recuerda a quien se asoma a un pozo de agua que parece infinita, una profundidad donde la luz se refracta de formas antes desconocidas. El entorno escolar ya no puede ser un simple almacén de datos estáticos, sino un ecosistema vivo donde la técnica se pone al servicio de la sabiduría humana para navegar con libertad. Esta nueva realidad demanda una alfabetización en inteligencia artificial que no se limite a códigos fríos o fórmulas matemáticas áridas, sino que proporcione una linterna para caminar con seguridad por el mundo digital. Al integrar estos conocimientos en el currículo, los estudiantes de educación básica logran comprender las bases del pensamiento computacional desde etapas tempranas, desarrollando una mirada crítica necesaria.

Cuando los alumnos descubren que pueden entrenar a un sistema para reconocer patrones o colores, el ambiente del salón de clases se transforma por completo. Esta enseñanza actúa como un juego de construcción donde las piezas son datos y las estructuras resultantes se convierten en soluciones prácticas para problemas de la vida diaria. Al delegar la repetición a los sistemas inteligentes, queda más espacio para cultivar esa chispa creativa que ninguna red neuronal podrá copiar con la misma frescura original. Castro et al. (2024) explican que esta educación tecnológica bien articulada fomenta una conexión profunda entre conceptos digitales y aplicaciones que benefician directamente a la sociedad.

Sentarse frente a una respuesta que brota de la pantalla con rapidez y aparente sabiduría produce una mezcla extraña de alivio y sospecha constante. El pensamiento crítico frente a lo que dictan los algoritmos se parece a aprender a leer entre líneas en un bosque donde los árboles crecen a una velocidad antinatural. Fuentes (2025) señala que la integración tecnológica en el aula demanda un enfoque pedagógico que priorice la formación de estudiantes capaces de cuestionar la veracidad y los posibles sesgos. No queremos que los jóvenes acepten cada párrafo como una verdad

absoluta grabada en piedra digital, sino que desarrollen un instinto fino para razonar con autonomía.

La ética en el manejo de la información es la piel que protege la intimidad de cada pequeño en este vasto océano de conexiones permanentes. Tenesaca y Gaibor (2025) destacan que las instituciones tienen la responsabilidad de vigilar que la tecnología digital no vulnere la privacidad de los menores, garantizando entornos seguros. Al contar con protocolos claros de protección, el docente puede usar estas herramientas con la conciencia tranquila de quien sabe que no traiciona la confianza de las familias. La verdadera transformación ocurre cuando usamos esa potencia para que el sistema aprenda a servir a la persona y evite que el rastro digital se convierta en una condena.

Caminar por los pasillos escolares permite sentir un silencio extraño porque la verdadera charla ahora ocurre en el bolsillo de los alumnos, tejida por algoritmos invisibles. Esta convivencia digital habita entre pupitres y las ofensas viajan a la velocidad de la luz, dejando marcas que no se borran con un simple borrador de pizarra. Gallardo-López (2024) explica que la educación actual debe ofrecer respuestas innovadoras frente al acoso en redes, entendiendo que la pedagogía social necesita adaptarse a esta realidad hiperconectada. Los sistemas inteligentes actúan entonces como redes de seguridad que intentan detectar el humo antes de que aparezca el incendio, preservando la integridad de quienes aprenden.

La escuela tiene que ser ese lugar donde se aprenda que cada clic es una huella en barro fresco que parece secar rápido pero permanece allí. Aznar-Martínez et al. (2024) indican que la implementación de programas educativos específicos resulta fundamental para que los menores aprendan a gestionar su seguridad y comportarse con integridad plena. No se trata de instalar un filtro de protección en la computadora del aula, sino de sembrar la capacidad de detenerse un segundo antes de publicar

algo. La labor docente se parece a la de un guía de montaña que muestra el camino seguro entre riscos digitales, buscando la coherencia personal.

Las voces de los estudiantes encuentran hoy caminos nuevos para hacerse oír, sin depender exclusivamente de levantar la mano con timidez en asambleas ajenas. Barba (2025) sostiene que los derechos de los menores deben ser el eje central en estos entornos, asegurando que su participación no los exponga innecesariamente. Estas plataformas inteligentes funcionan como megáfonos que amplifican sus inquietudes, permitiendo que participen de una manera más fluida, constante y llena de significado comunitario. Es emocionante ver a un joven liderar un proyecto de mejora porque encontró en la interfaz digital el valor que el contacto físico a veces negaba.

Poner a un estudiante frente a situaciones difíciles dentro de un mundo virtual es darle un lienzo donde los errores enseñan a pintar mejor. Vera et al. (2023) explican que la gestión adecuada de la identidad digital requiere una formación que integre la responsabilidad sobre el rastro que dejamos voluntariamente. Estas simulaciones éticas actúan como un espejo que devuelve una imagen clara de nuestros propios prejuicios y miedos más escondidos durante el aprendizaje. Al delegar la creación de escenarios complejos a los algoritmos, recuperamos la capacidad de mediar en debates apasionantes donde los niños defienden sus posturas con vehemencia.

Entrar en la sala de profesores y sentir que las paredes ya no guardan planes rígidos es abrir las ventanas para que circule aire fresco. Gómez Villalpando (2025) señala que la innovación educativa efectiva requiere de un liderazgo que fomente la participación colectiva y la actualización permanente de los saberes. La cultura institucional no se queda quieta, se mueve como un organismo vivo que aprende de sus propios pasos y de las caídas compartidas diariamente. Al delegar la burocracia a los sistemas

inteligentes, recuperamos el placer de inventar proyectos que huelen a tiza y a futuro para nuestras comunidades.

Esta innovación invisible trabaja para que la gestión de la información no sea un negocio, sino un acto de amor que protege a los alumnos. La ciudadanía en este tiempo algorítmico es un compromiso con la autonomía de quienes heredarán un planeta interconectado y lleno de matices tecnológicos diversos. Construir esta responsabilidad compartida es un acto de paciencia infinita donde admitir nuestras propias contradicciones frente a la pantalla nos vuelve más humanos y cercanos. Al cerrar la puerta de la clase, queda la paz de saber que entregamos llaves que abren puertas que nosotros apenas estamos empezando a vislumbrar.

5.1. Alfabetización en IA para estudiantes de educación básica

Observar a un niño frente a una pantalla hoy en día es como verlo asomarse a un pozo de agua que parece infinita. La alfabetización en inteligencia artificial no se trata de enseñarles códigos fríos o fórmulas matemáticas áridas, sino de darles una linterna para que caminen seguros por ese mundo digital que ya habitan. Queremos que entiendan que detrás de cada recomendación o de cada respuesta rápida hay una lógica construida por humanos. Al final, lo que buscamos es que los pequeños dejen de ser simples pasajeros de la tecnología para convertirse en los navegantes que deciden su propio rumbo con total libertad.

Seguro que recuerdas la sorpresa al ver cómo un niño interactúa con un asistente de voz como si fuera un amigo de toda la vida. Castro et al. (2024) explican que integrar la alfabetización en inteligencia artificial dentro del currículo tecnológico permite que los estudiantes de educación básica comprendan las bases del pensamiento computacional desde etapas tempranas. Al contar con este conocimiento, el alumno desarrolla una mirada crítica que le

permite cuestionar el funcionamiento de las máquinas que lo rodean constantemente. La tecnología deja de ser un truco de magia para revelarse como una herramienta poderosa que ellos pueden aprender a dominar con curiosidad.

Notas que el ambiente del salón cambia cuando los estudiantes descubren que ellos también pueden entrenar a un sistema para reconocer patrones o colores. Esta enseñanza actúa como un juego de construcción donde las piezas son datos y las estructuras resultantes son soluciones a problemas de su vida diaria. Al delegar la repetición a los sistemas inteligentes, les queda más espacio para cultivar esa chispa creativa que ninguna red neuronal podrá copiar con la misma frescura. Es reconfortante ver cómo pierden el miedo a lo desconocido, sintiendo que el futuro es un territorio donde sus ideas tienen un peso real y una voz propia.

Es natural que sientas ese recelo de que el exceso de pantallas termine por robarles la capacidad de asombro ante lo natural y lo tangible. No obstante, Castro et al. (2024) señalan que una educación tecnológica bien articulada fomenta una conexión profunda entre los conceptos digitales y las aplicaciones prácticas que benefician a la sociedad. La verdadera transformación ocurre cuando usamos esa potencia para que el niño entienda que la ética es el timón que guía el uso de cualquier avance moderno. La inteligencia de datos es el cimiento que sostiene una ciudadanía capaz de construir un entorno más justo, transparente y lleno de respeto mutuo.

Me gusta pensar en esta alfabetización como un mapa que dibujamos juntos, donde cada lección es una nueva ruta que se abre en el bosque del conocimiento. Cuando el software les muestra cómo aprende de sus errores, les está pidiendo que miren sus propias fallas con una humildad que les ayuda a crecer sin frustraciones innecesarias. La escuela se convierte así en un laboratorio de sueños, donde los algoritmos son aliados silenciosos que nos ayudan a entender la complejidad del pensamiento

humano. Ver a un grupo de primaria debatiendo sobre la honestidad de una respuesta digital es recuperar la fe en el mañana más brillante.

Figura 17

Fomentando el pensamiento computacional y la comprensión de modelos algorítmicos mediante la experimentación con robótica colaborativa



Al terminar la clase, queda esa paz de saber que les entregamos una llave que abre puertas que nosotros apenas estamos empezando a vislumbrar. La alfabetización digital en la infancia es, en el fondo, un compromiso con la autonomía de quienes heredarán este planeta interconectado. Esta innovación invisible trabaja para que la cultura escolar no sea un almacén de datos viejos, sino un ecosistema vivo donde la técnica se pone al servicio de la sabiduría humana. Estamos habitando un tiempo donde el aprendizaje se funde con la tecnología para asegurar que

cada pequeño crezca con la dignidad de quien sabe cómo funciona su mundo.

5.2. Pensamiento crítico frente a contenidos generados por algoritmos

Sentarse frente a una respuesta que brota de la pantalla con tanta rapidez y aparente sabiduría produce una mezcla extraña de alivio y sospecha. El pensamiento crítico frente a lo que dictan los algoritmos se parece mucho a aprender a leer entre líneas en un bosque donde los árboles crecen a una velocidad antinatural. No queremos que nuestros alumnos acepten cada párrafo como una verdad absoluta grabada en piedra digital. Al final, lo que buscamos es que cada joven desarrolle ese instinto fino que le permita distinguir entre una respuesta coherente y una verdad genuina nacida del razonamiento y la experiencia humana.

Seguro que recuerdas ese momento de duda cuando un texto parece demasiado perfecto, pero carece de ese brillo cálido que aporta la perspectiva de quien ha vivido lo que escribe. Fuentes (2025) explica que la integración de la tecnología en el aula demanda un enfoque pedagógico que priorice la formación de estudiantes capaces de cuestionar la veracidad y los sesgos presentes en las producciones algorítmicas. Al contar con este filtro mental, el alumno deja de ser un receptor pasivo para transformarse en un editor atento de su propia realidad. La tecnología se vuelve entonces un recurso que requiere de una vigilancia constante y llena de criterio.

Notas que el aire en el salón de clases cobra una intensidad distinta cuando un estudiante levanta la mano para señalar una contradicción en lo que la máquina acaba de redactar. Esta actitud es como un escudo invisible que protege la integridad de su proceso intelectual frente a la avalancha de datos procesados. Al delegar la búsqueda de información a los sistemas digitales, nos queda más tiempo para enseñarles a saborear la duda y a contrastar fuentes

con la paciencia de un artesano. Es reconfortante ver cómo esa desconfianza inicial se convierte en la base de un conocimiento mucho más sólido y reflexivo.

Es natural que sientas ese recelo de que las respuestas automáticas terminen por adormecer la curiosidad natural que siempre ha sido el motor del aprendizaje escolar. No obstante, Fuentes (2025) sostiene que el fortalecimiento del pensamiento crítico es una herramienta indispensable para enfrentar las implicaciones éticas y los vacíos que pueden presentar las plataformas inteligentes en la enseñanza actual. La verdadera transformación ocurre cuando usamos esa potencia para que los niños aprendan a interrogar al código con la misma audacia con la que cuestionan un libro viejo. La inteligencia de datos es el cimiento que sostiene una ciudadanía que valora la verdad sobre la conveniencia.

Me gusta pensar en esta postura crítica como una brújula que nos ayuda a no perdernos en un mar de contenidos que parecen iguales, pero tienen intenciones muy diversas. Cuando el software entrega un dato erróneo con una seguridad pasmosa, nos está pidiendo que miremos nuestra propia capacidad de análisis con una humildad que reconozca el valor de la duda. La escuela se transforma así en un espacio de resistencia intelectual, donde los algoritmos son aliados silenciosos que nos obligan a ser mucho más agudos. Ver a un grupo de secundaria desarmando una falacia digital es recuperar la fe en la razón humana.

Al terminar la lección, queda esa paz de saber que les dejamos una semilla de escepticismo saludable que los acompañará mucho más allá de las paredes del aula. El pensamiento crítico en este tiempo es, en esencia, un compromiso con la libertad de quien se niega a ser moldeado por una tendencia estadística. Esta innovación invisible trabaja para que la gestión del saber no sea un proceso automático, sino un diálogo vibrante donde la inteligencia humana mantiene el mando. Estamos habitando un tiempo donde

la técnica nos pone a prueba, asegurando que el conocimiento sea un fuego que nosotros mismos aprendemos a alimentar.

5.3. Ética del uso de datos en comunidades educativas

Sentarse frente a la computadora y ver cómo los nombres de nuestros alumnos se transforman en gráficas brillantes nos genera una sensación extraña, casi como si estuviéramos mirando a través de una cerradura prohibida. La ética en el manejo de esos datos es la piel que protege la intimidad de cada niño en este vasto océano digital. No queremos que la esencia de un pequeño se pierda entre códigos fríos que alguien más podría usar sin su permiso. Al final, lo que buscamos es que la escuela sea un refugio donde la información sirva para cuidar el crecimiento y nunca para etiquetar destinos de manera definitiva.

Seguro que sientes ese nudo en el estómago al pensar en quién tiene la llave de esos servidores donde se guarda el historial de cada duda y cada acierto. Tenesaca y Gaibor (2025) señalan que las instituciones tienen la responsabilidad ética de vigilar que la tecnología digital no vulnere la privacidad de los menores, garantizando un entorno seguro y transparente. Al contar con protocolos claros de protección, el docente puede usar estas herramientas con la conciencia tranquila de quien sabe que no está traicionando la confianza de las familias. La tecnología debe ser un abrazo protector que respete el derecho de cada alumno a ser dueño de su propia historia.

Notas que el ambiente en la oficina de dirección se vuelve más serio cuando se discute la seguridad de las plataformas que usamos para evaluar. Esta vigilancia constante es como cerrar las persianas de noche para que nadie ajeno pueda observar la vida que ocurre dentro del hogar escolar. Al delegar la organización de las bases de datos a los sistemas inteligentes, nos queda la tarea humana de vigilar que los sesgos no se filtren como una humedad silenciosa en los muros de la equidad. Es reconfortante saber que la

técnica puede aprender a ser discreta, guardando bajo siete llaves los secretos del aprendizaje que pertenecen únicamente a sus protagonistas.

Figura 18

Protocolos de seguridad y gobernanza de la privacidad para la protección de la identidad digital en el entorno escolar



Es natural que sientas ese recelo de que las empresas tecnológicas terminen por conocer a tus alumnos mejor que tú misma, basándose en estadísticas sin alma. No obstante, Tenesaca y Gaïbor (2025) destacan que la implementación de estas innovaciones requiere un compromiso institucional profundo para asegurar que los datos se utilicen siempre en beneficio del desarrollo integral del estudiante. La verdadera transformación ocurre cuando usamos esa potencia para que el sistema aprenda a servir a la persona y no al revés, evitando que el rastro digital se convierta en una condena. La inteligencia de datos es el cimiento

que sostiene una escuela donde la privacidad es un valor sagrado y compartido.

Me gusta pensar en la ética de datos como un faro que nos guía para no encallar en las rocas de la vigilancia excesiva o el control desmedido. Cuando el software nos pide permiso para acceder a una cámara o a una ubicación, nos está pidiendo que miremos nuestra vocación con una humildad que reconozca los límites del saber técnico. La escuela se transforma así en un espacio de respeto profundo, donde los algoritmos son aliados silenciosos que nos ayudan a detectar necesidades sin invadir los espacios más íntimos del pensamiento. Ver a una comunidad educativa protegiendo su patrimonio informativo es recuperar la fe en un progreso realmente humano.

Al terminar la reunión con los padres, queda esa paz de poder asegurarles que el rastro de sus hijos está a salvo de miradas indiscretas. La ética en este tiempo algorítmico es, en el fondo, un compromiso con la dignidad de quien nos confía su crecimiento en un mundo cada vez más expuesto. Esta innovación invisible trabaja para que la gestión de la información no sea un negocio, sino un acto de amor que protege el futuro de los que más queremos. Estamos habitando un tiempo donde la técnica se pone al servicio de la integridad, asegurando que el conocimiento sea un camino libre de huellas peligrosas.

5.4. Convivencia digital y prevención del ciberacoso con sistemas inteligentes

Caminar hoy por los pasillos de una escuela es sentir un silencio extraño, una calma que engaña porque sabemos bien que la verdadera charla ocurre en el bolsillo de los alumnos. Esa convivencia digital ya no es algo que pasa "allá afuera", sino que habita entre pupitres, tejida por algoritmos que deciden qué ven nuestros chicos al despertar. A veces me pregunto si somos conscientes de la fragilidad de esos hilos invisibles. No se trata de

prohibir pantallas, sino de entender que el patio de juegos ahora no tiene paredes y que las ofensas viajan a la velocidad de la luz, dejando marcas que no se borran con un simple borrador de pizarra.

Miramos el teléfono y vemos herramientas brillantes, pero para un adolescente, esa interfaz es el espejo donde busca desesperadamente su reflejo. Aquí es donde los sistemas inteligentes entran en juego, no como vigilantes fríos, sino como redes de seguridad que intentan detectar el humo antes de que aparezca el incendio. Estos programas aprenden a reconocer patrones de lenguaje hiriente, detectando cuando una broma deja de serlo para convertirse en algo oscuro. Es casi como tener un oído atento en una plaza inmensa, capaz de distinguir un grito de auxilio entre el murmullo constante de miles de voces que nunca descansan.

Al pensar en esto, recuerdo lo que menciona Gallardo-López (2024), quien explica que la educación actual debe ofrecer respuestas innovadoras frente al acoso en redes, entendiendo que la pedagogía social necesita adaptarse a esta realidad hiperconectada para proteger a los más jóvenes. No podemos quedarnos de brazos cruzados esperando que el sentido común lo resuelva todo. La tecnología, que tantas veces parece alejarnos, tiene que servir ahora para devolvernos esa sensibilidad perdida. Es un equilibrio delicado entre cuidar la privacidad de los estudiantes y asegurar que el entorno virtual donde pasan sus tardes sea un lugar donde el respeto no sea una excepción.

A veces me asusta pensar que confiamos demasiado en las máquinas, pero luego veo la angustia de un padre que no sabe cómo ayudar a su hijo acosado. Los sistemas de detección temprana funcionan como una brújula en medio de una tormenta de datos. No reemplazan la charla sincera frente a un café o el abrazo que consuela, pero sí nos dan esa señal de alerta necesaria para intervenir a tiempo. Es como ver una grieta en la pared antes de que

la estructura ceda; nos permite actuar con el corazón en la mano, antes de que el daño sea profundo.

La cultura escolar en esta era algorítmica nos obliga a mirar más allá de lo evidente, a leer entre líneas en un mundo de notificaciones constantes. Como bien apunta Gallardo-López (2024), el fenómeno del ciberacoso requiere de nosotros una mirada transformadora que convierta los espacios digitales en entornos de aprendizaje seguro y crecimiento colectivo. No basta con instalar un software y olvidarse del asunto; hace falta que los docentes y las familias entiendan que detrás de cada perfil hay una mirada que busca aprobación. La inteligencia artificial es apenas un bastón donde apoyarnos mientras caminamos por este territorio nuevo y pantanoso.

Al final del día, lo que buscamos es que los chicos vuelvan a casa con el alma intacta. Esa convivencia sana se construye con paciencia, mezclando la precisión de los códigos informáticos con la calidez de una mirada que comprende el dolor ajeno. Quizás la clave sea no ver a los sistemas inteligentes como enemigos de la espontaneidad, sino como aliados silenciosos que nos ayudan a preservar la humanidad en un mundo de ceros y unos. Nos toca a nosotros, los adultos, aprender a usar estas luces para que ningún estudiante se sienta perdido en la oscuridad de una pantalla que brilla demasiado.

5.5. Construcción de identidad digital responsable desde la escuela

Me acuerdo de cuando la identidad se construía pegando pósteres en la pared del cuarto o eligiendo una mochila con dibujos. Hoy, nuestros chicos levantan sus muros personales en un territorio de cristal que nunca duerme. La escuela tiene que ser ese lugar donde aprendan que cada clic es como una huella en barro fresco; parece que se seca rápido, pero el rastro se queda ahí para siempre. No podemos dejarlos a la deriva en un océano de datos sin una

brújula ética. Se trata de enseñarles que su nombre digital tiene el mismo peso que el que llevan bordado en el uniforme escolar cada mañana.

Figura 19

Desarrollo de competencias éticas y huella digital segura en ecosistemas de aprendizaje colaborativo



A veces nos da miedo no saber qué decirles porque sentimos que la tecnología nos lleva mucha ventaja. Sin embargo, la esencia sigue siendo la misma: el respeto por uno mismo y por el de al lado. Al navegar por estas aguas, Aznar-Martínez et al. (2024) indican que la implementación de programas educativos específicos resulta fundamental para que los menores aprendan a gestionar su seguridad y a comportarse con integridad mientras utilizan internet. No es nada más instalar un filtro de protección en la computadora del aula, sino sembrar en sus cabezas la capacidad de detenerse un segundo antes de publicar algo que pueda herir.

Es curioso cómo un adolescente puede sentirse el dueño del mundo tras una pantalla, sin ver que cada foto compartida es un pedacito de su alma que regala a un sistema que no siempre olvida. En el patio, un tropiezo se cura con una venda y un poco de risa, pero en las redes, un error puede perseguir a un joven durante años. Por eso, la labor docente hoy se parece mucho a la de un guía de montaña que muestra el camino seguro entre riscos digitales. Necesitamos que entiendan que su identidad no es una cifra de seguidores, sino la coherencia entre quienes son y lo que muestran.

En las reuniones de profesores solemos hablar de leyes y de reglamentos, pero pocas veces nos detenemos a pensar en la soledad de un niño frente a un comentario malintencionado. Según explican Aznar-Martínez et al. (2024), la intervención desde los centros escolares debe centrarse en fortalecer las competencias que permiten a los estudiantes navegar de forma responsable, evitando riesgos innecesarios en la red mediante el conocimiento preventivo. Al final, lo que buscamos es que el aula sea ese laboratorio seguro donde puedan probar, equivocarse y aprender que la libertad en la era algorítmica exige una responsabilidad que nace de la empatía más profunda y real.

Me gusta pensar en la identidad digital como un jardín que hay que cuidar a diario. Si no quitas las malas hierbas de la desinformación o el odio, el espacio se vuelve inhabitable. Los maestros tenemos la oportunidad de darles las herramientas para que cultiven algo hermoso, algo que les haga sentir orgullosos cuando se miren al espejo digital dentro de diez años. No hace falta ser un experto en programación para transmitir valores; basta con saber escuchar y estar presentes cuando las dudas aparecen. La tecnología cambia, pero la necesidad humana de ser visto y valorado por lo que uno es, permanece intacta.

Al cerrar la puerta de la clase, me quedo pensando en que nuestra tarea va mucho más allá de transmitir datos. Construir esta ciudadanía responsable es un acto de amor y de paciencia infinita.

Acompañarlos en este viaje significa aceptar que nosotros también estamos aprendiendo a caminar en este nuevo mundo. Quizás lo más honesto que podemos hacer es admitir nuestras propias contradicciones frente a la pantalla. Así, desde esa vulnerabilidad compartida, logramos que la formación no sea una charla aburrida, sino un puente sólido hacia un futuro donde la máquina trabaje para el corazón de las personas y no al revés.

5.6. Participación estudiantil mediada por plataformas inteligentes

Entrar hoy en un aula es notar cómo las voces de los chicos encuentran caminos nuevos, casi invisibles, para hacerse oír. Ya no dependen de levantar la mano con timidez o esperar su turno en una asamblea que se siente eterna y ajena. Las plataformas inteligentes ahora funcionan como megáfonos que amplifican sus inquietudes, permitiendo que participen de una manera más fluida y constante. Me gusta pensar en estas herramientas como puentes que conectan sus ideas con la gestión del colegio, rompiendo esa barrera de cristal que a veces separa las decisiones de los adultos del sentir real de los estudiantes.

Recuerdo la primera vez que vi un foro escolar donde la inteligencia artificial ayudaba a agrupar propuestas similares automáticamente. Era fascinante observar cómo el caos de opiniones se convertía en una melodía con sentido. Barba (2025) señala que los derechos de los menores deben ser el eje central en estos entornos digitales, asegurando que su participación no los exponga a riesgos innecesarios mientras ejercen su libertad de expresión. Al final, se trata de que sientan que su opinión cuenta, pero siempre bajo un manto de cuidado que los proteja de miradas externas que no tienen nada que hacer ahí.

No podemos olvidar que detrás de cada clic o de cada propuesta enviada desde una tableta, hay un corazón que busca reconocimiento y pertenencia. Estas plataformas no son máquinas

frías, sino espacios vivos donde se ensaya la democracia del mañana. Es emocionante ver a un chico callado liderar un proyecto de mejora para el patio porque encontró en la interfaz digital el valor que el cara a cara le negaba. La tecnología, bien llevada, nos devuelve esa capacidad de escucharnos de nuevo, recuperando la frescura de una juventud que tiene mucho que aportar a la vida comunitaria.

Sin embargo, me asalta la duda de si estamos preparados para gestionar tanta transparencia de golpe. Al abrir estos canales, también aceptamos que los alumnos vean cómo funcionan los engranajes del sistema educativo por dentro. Barba (2025) sostiene que es imperativo proteger la identidad de niños y adolescentes frente a la exposición prematura en redes, garantizando que su actividad escolar no se convierta en una vitrina pública sin su consentimiento. Debemos ser guardianes de esa frontera, permitiendo que hablen y participen sin que su privacidad se evapore en el aire eléctrico de los servidores que guardan sus palabras.

A veces, entre tanto código y algoritmo, perdemos de vista el aroma de las ideas nuevas que nacen en el recreo. La mediación tecnológica debe ser sutil, como una brisa que empuja una vela pero no decide el rumbo del barco. Me parece maravilloso que un sistema inteligente pueda detectar una tendencia de preocupación grupal sobre el bienestar emocional, dándonos a los docentes la señal necesaria para actuar antes de que el malestar crezca. Es una herramienta que nos hace más humanos, no menos, porque nos permite atender lo que realmente importa en medio del ruido cotidiano.

Construir esta cultura de participación requiere paciencia y mucha mano izquierda por nuestra parte. No es algo que se logre de la noche a la mañana instalando una aplicación nueva en los dispositivos del centro. Es un camino que recorreremos juntos, aprendiendo a confiar en la capacidad de los jóvenes para proponer

soluciones con una mirada limpia. Al apagar las luces al final de la jornada, me queda el consuelo de saber que sus voces siguen vibrando en la nube, esperando ser escuchadas con la atención y el cariño que todo ser humano merece recibir.

5.7. Simulaciones éticas para la toma de decisiones en entornos virtuales

Poner a un estudiante frente a una situación difícil dentro de un mundo virtual es como darle un lienzo donde los errores no manchan para siempre, sino que enseñan a pintar mejor. Las simulaciones éticas funcionan como un ensayo general para la vida real, permitiendo que los jóvenes tomen decisiones complejas sin el miedo al castigo inmediato. No queremos que aprendan normas de memoria, sino que sientan en su propia piel digital las consecuencias de sus actos. Al final, lo que buscamos es que el aula sea ese laboratorio seguro donde la brújula moral se calibre antes de salir a las tormentas del mundo exterior.

Seguro que recuerdas la duda que asalta a un alumno cuando debe decidir si compartir un dato ajeno o guardar silencio frente a una injusticia digital. Vera et al. (2023) explican que la gestión adecuada de la identidad digital en los estudiantes requiere de una formación que integre la responsabilidad y la conciencia sobre el rastro que dejamos en la red. Al contar con estos entornos controlados, el docente puede observar cómo brotan los valores sin necesidad de dar sermones aburridos. La tecnología nos regala una pausa reflexiva, asegurando que cada elección sea una oportunidad para entender que nuestra huella digital habla de quiénes somos realmente.

Notas que el silencio en el salón se vuelve profundo cuando el simulador presenta un dilema que toca las fibras de la lealtad o la honestidad. Estas herramientas actúan como un espejo que devuelve una imagen clara de nuestros propios prejuicios y miedos más escondidos. Al delegar la creación de escenarios a los

algoritmos, recuperamos la capacidad de mediar en debates apasionantes donde los niños defienden sus posturas con una vehemencia que nos devuelve la fe. Es reconfortante ver cómo la técnica puede ayudarnos a practicar la empatía, poniéndonos en los zapatos de otros personajes que habitan historias que parecen lejanas, pero son muy nuestras.

Es natural que sientas ese recelo de que un entorno artificial termine por deshumanizar la capacidad de sentir culpa o remordimiento ante una mala acción. No obstante, Vera et al. (2023) destacan que el desarrollo de competencias para manejar la información personal es un pilar fundamental que debe fortalecerse desde las instituciones educativas para evitar riesgos futuros. La verdadera transformación ocurre cuando usamos esa potencia para que el joven entienda que la ética no es un concepto etéreo, sino una práctica cotidiana que requiere valor. La inteligencia de datos es el cimiento que sostiene una escuela donde aprender a decidir es tan valioso como aprender a leer.

Me gusta pensar en estas simulaciones como un juego de sombras donde podemos ver el contorno de nuestras virtudes antes de que el sol de la realidad las ponga a prueba. Cuando el programa muestra el impacto negativo de una mentira digital, nos está pidiendo que miremos nuestra propia integridad con una humildad que nos haga mejores ciudadanos. La escuela se transforma así en un espacio de entrenamiento emocional, donde los algoritmos son aliados silenciosos que nos ayudan a pulir el juicio. Ver a un grupo de primaria discutiendo sobre el respeto en un foro virtual es recuperar la esperanza en una convivencia mucho más sana.

Al terminar la sesión, queda esa paz de saber que les brindamos un espacio para equivocarse sin que el mundo se rompa en pedazos. Las simulaciones éticas en la era algorítmica son, en el fondo, un compromiso con la formación de personas que no actúan por miedo, sino por convicción. Esta innovación invisible trabaja para que la ciudadanía digital no sea una carga de reglas, sino una

expresión de libertad responsable y consciente. Estamos habitando un tiempo donde la técnica nos ofrece un mapa de posibles destinos, asegurando que cada paso que den nuestros alumnos esté guiado por la luz de una conciencia bien formada.

Figura 20

Entornos de simulación inmersiva para el modelado de dilemas morales y resolución de conflictos en plataformas digitales



5.8. Cultura institucional basada en innovación continua y aprendizaje colectivo

Entrar en la sala de profesores y sentir que las paredes ya no guardan planes rígidos de hace veinte años es como abrir las ventanas de un sótano para que circule aire fresco. La cultura institucional de hoy no se queda quieta, se mueve como un organismo vivo que aprende de sus propios pasos y de las caídas compartidas. No buscamos estructuras de cemento, sino una flexibilidad que nos permita abrazar la tecnología sin perder

nuestra esencia. Al final, lo que deseamos es que la escuela sea un lugar donde la curiosidad del docente se contagie a los alumnos de forma natural.

Seguro que recuerdas el miedo a equivocarte frente a una herramienta nueva mientras tus colegas observaban en silencio. Gómez Villalpando (2025) explica que el aprendizaje organizacional orientado a la gestión innovadora permite que las instituciones educativas transformen sus procesos internos mediante una reflexión constante sobre sus prácticas pedagógicas. Al contar con este respaldo grupal, el docente se siente protegido para probar rutas distintas sin el peso del juicio externo. La tecnología se convierte en el pretexto perfecto para sentarnos a conversar sobre lo que realmente funciona en el aula, construyendo un saber que nos pertenece a todos por igual.

Notas que el cansancio del viernes se siente menos pesado cuando compartes un hallazgo digital que le devolvió la chispa a un grupo difícil. Esta cultura de innovación continua funciona como una red de pescadores donde cada nudo es la experiencia de un compañero que sostiene al resto. Al delegar la burocracia a los sistemas inteligentes, recuperamos el placer de inventar proyectos que huelen a tiza y a futuro. Es reconfortante notar que la inteligencia artificial puede ser el motor que nos impulse a ser más humanos, recordándonos que el aprendizaje más valioso siempre ocurre cuando nos escuchamos con atención verdadera.

Es natural que sientas ese recelo de que tanto cambio termine por agotar las energías de un equipo que ya carga con muchas mochilas. No obstante, Gómez Villalpando (2025) señala que la innovación educativa efectiva requiere de un liderazgo que fomente la participación colectiva y la actualización permanente de los conocimientos dentro de la propia escuela. La verdadera transformación ocurre cuando usamos esa potencia para que el error deje de ser un castigo y se vuelva una pieza valiosa del rompecabezas institucional. La inteligencia de datos es el cimiento

que sostiene una organización que no teme evolucionar porque sabe que su fuerza reside en la unión.

Me gusta pensar en esta gestión colectiva como una partitura que vamos escribiendo mientras la tocamos, permitiendo que cada instrumento aporte su propio matiz al conjunto. Cuando el sistema nos muestra que una estrategia no dio los frutos esperados, nos está pidiendo que miremos nuestra labor con una humildad que nos haga más sabios. La escuela se transforma en un taller de artesanos digitales, donde los algoritmos son aliados silenciosos que nos ayudan a pulir nuestra vocación. Ver a una institución que se atreve a cambiar su piel es recuperar la fe en el poder transformador de la educación básica.

Al cerrar la puerta del colegio, queda esa paz de saber que formamos parte de algo mucho más grande que nuestra propia clase. La innovación en este tiempo algorítmico es, en el fondo, un compromiso con la renovación del alma escolar para no quedar anclados en el pasado. Esta innovación invisible trabaja para que la cultura del centro no sea un archivo de certezas, sino una búsqueda vibrante que se adapta a los nuevos tiempos. Estamos habitando un tiempo donde la técnica nos empuja a colaborar, asegurando que el saber colectivo sea la brújula que guíe a las futuras generaciones.

Tabla 5

Dimensiones de la Transformación Digital en la Cultura Escolar

Eje Temático	Perspectivas y Aplicaciones Educativas
Alfabetización y Pensamiento Crítico	La integración de la inteligencia artificial permite que los estudiantes comprendan el pensamiento computacional desde etapas tempranas. Este conocimiento desarrolla una mirada crítica para cuestionar el funcionamiento de las máquinas y distinguir entre respuestas coherentes y verdades genuinas.
Ética, Privacidad e Identidad	Las instituciones tienen la responsabilidad de vigilar que la tecnología no vulnere la privacidad de los menores. Es fundamental implementar programas que enseñen a gestionar la seguridad digital y la huella que cada acción deja en la red de forma permanente.
Convivencia y Participación	Los sistemas inteligentes funcionan como redes de seguridad para detectar patrones de lenguaje hiriente y prevenir el ciberacoso. Asimismo, las plataformas mediadas por algoritmos amplifican las inquietudes estudiantiles, fomentando una democracia escolar más fluida.

Nota: Elaboración propia

Conclusiones

Al finalizar este recorrido, usted reconoce que la inteligencia artificial no reemplaza la esencia pedagógica; la amplifica. La escuela continúa siendo espacio de encuentro humano, aunque ahora cuenta con sistemas capaces de anticipar necesidades y ordenar información dispersa. La transformación no es estridente. Es constante, profunda y orientada a mejorar la experiencia educativa.

Comprende también que la analítica de datos redefine la toma de decisiones. Ya no se actúa desde la intuición aislada, sino desde evidencias dinámicas que iluminan trayectorias académicas. Los reportes dejan de ser documentos archivados y se convierten en brújulas vivas, capaces de orientar acciones oportunas y estratégicas dentro de la institución.

En relación con el currículo, se confirma que la personalización mediada por tecnología abre caminos antes impensados. Las trayectorias dejan de ser rígidas. Se adaptan, dialogan con los ritmos cognitivos y reconocen la diversidad. Usted percibe que enseñar ya no significa avanzar en bloque, sino acompañar procesos diferenciados con sensibilidad profesional.

La evaluación, por su parte, adquiere un matiz formativo más constante. Los sistemas automatizados permiten retroalimentaciones inmediatas y panoramas amplios del desempeño estudiantil. Sin embargo, entiende que ningún algoritmo reemplaza la mirada ética del docente. La tecnología apoya. La decisión pedagógica sigue siendo humana.

En el ámbito de la gestión escolar, se evidencia una reorganización profunda. Los paneles inteligentes, las alertas tempranas y la optimización de recursos fortalecen la planificación institucional. Usted advierte que gobernar una escuela en la era

algorítmica exige liderazgo reflexivo, apertura al aprendizaje continuo y compromiso con la transparencia.

La inclusión ocupa un lugar central en estas conclusiones. Las plataformas adaptativas, la accesibilidad digital y la traducción automatizada amplían oportunidades para estudiantes históricamente relegados. No se trata de uniformar, sino de reconocer particularidades. La equidad se construye mediante decisiones informadas y sensibilidad social.

También resulta evidente que la alfabetización en inteligencia artificial es parte de la ciudadanía contemporánea. Comprender los sistemas que median información fortalece el pensamiento crítico y la autonomía. Usted descubre que formar estudiantes en esta competencia no es una moda pasajera, sino una responsabilidad educativa de largo alcance.

La ética atraviesa cada dimensión analizada. El uso responsable de datos, la protección de la identidad digital y la prevención de prácticas excluyentes requieren vigilancia permanente. La innovación tecnológica, sin principios claros, pierde sentido. Con fundamentos éticos, en cambio, se convierte en herramienta de justicia educativa.

A lo largo de la obra, usted ha observado que la docencia no se debilita ante la automatización; se resignifica. El profesor se transforma en mediador estratégico, diseñador de experiencias y guía reflexivo. La tecnología libera tiempo operativo y abre espacio para el acompañamiento cercano, ese que marca diferencias duraderas.

Queda la certeza de que la transformación educativa no depende exclusivamente de herramientas digitales, sino de la cultura institucional que las orienta.

Referencias Bibliográficas

- Abad, V. A. A., Ortega, L. M. C., & González, G. M. B. (2025). Evaluación inclusiva: Estrategias de evaluación adaptativa para estudiantes con necesidades educativas específicas. *Neosapiencia. Revista especializada en Ciencias de la Educación*, 3(1), 122–140.
<https://neosapiencia.com/index.php/neosapiencia/article/view/25>
- Alamo, E. M. C., & Segovia-García, N. (2025). Analítica de aprendizaje y retención estudiantil: Un estudio longitudinal en educación superior virtual. *Revista Fuentes*, 27(3), 314–325.
<https://revistascientificas.us.es/index.php/fuentes/article/view/27592>
- Álamos-Gómez, J. E., & Moreno-García, L. (2025). Intersecciones cognitivas entre ritmo musical y lenguaje verbal: Implicaciones didácticas para el aula de Música. *Ikastorratza: e-Revista de Didáctica*, 34.
- Aparicio-Gómez, O. Y., & Aparicio-Gómez, W. O. (2024). Innovación educativa con sistemas de aprendizaje adaptativo impulsados por inteligencia artificial. *Revista Internacional de Pedagogía e Innovación Educativa*, 4(2), 343–363.
- Aparicio-Gómez, O. Y., & Gallego, M. A. C. (2024). Desafíos éticos de la inteligencia artificial en la personalización del aprendizaje. *Revista Interamericana de Investigación Educación y Pedagogía RIIEP*, 17(2), 377–392.
- Aroca, W. G. R. (2024). Aprendizaje adaptativo en educación superior: Análisis de plataformas digitales y su impacto en el aprendizaje personalizado. *Ciencia Latina: Revista Multidisciplinar*, 8(5), 6599–6607.

- Aznar-Martínez, B., Casarramona-Basany, A., Grané-Morcillo, J., Lorente-De-Sanz, J., Prats-Fernández, M. À., & Ballester-Brage, L. (2024). Uso responsable de Internet y seguridad digital: Revisión sistemática de programas educativos. *Estudios Sobre Educación*, 47, 125–152.
- Barba, V. (2025). Derecho a la identidad digital y protección de niños, niñas y adolescentes frente a la exposición prematura en redes. *Revista de Ciencias Sociales (Valparaíso)*, 87, 45–92.
- Benites, R. M. C. (2025). La tutoría en el contexto educativo: Impacto, perspectivas y desafíos. Revisión teórica. *Revista Simón Rodríguez*, 5(10), 616–629.
- Cabrera, C. J. F., Zurita, O. G. T., & Herrera, D. V. T. (2025). Uso de la inteligencia artificial en la evaluación formativa y su incidencia en el desempeño académico de los estudiantes. *Revista Social Fronteriza*, 5(1).
- Casanova Cruz, D., Miranda Díaz, C., & Yáñez Corvalán, A. M. (2021). Sistema de alerta temprana: Centinela, una experiencia para la retención estudiantil en la Universidad Católica de la Santísima Concepción. *Calidad en la Educación*, 55, 156–174.
- Castro, A. N., Aguilera, C. A., Medina, J. A., & Prat, M. (2024). Hacia un currículo integrado: Conectando la alfabetización en inteligencia artificial con la educación tecnológica en la educación básica en Chile. *Información Tecnológica*, 35(6), 39–48.
- Coronado, B. A. M. (2025). Tendencias y aplicaciones de la inteligencia artificial en la educación: Beneficios y desafíos actuales. *Revista Guatemalteca de Educación Superior*, 8(1), 105–118.

- Díez, M. S., Rodríguez, E. F., & García, Y. P. (2025). Tecnopolíticas algorítmicas y cosmo-diversidad: Un estudio de caso de la gobernanza digital y de los imaginarios sociotécnicos en educación. *Revista Española de Educación Comparada*, 48, 331–353.
- Félix Tipián, L. E., Muñoz Felix, A. P., Flores Arriola, A. L., & Cárdenas Valverde, J. C. (2024). Acompañamiento y monitoreo a directores en el contexto de la Educación 4.0: Una revisión sistemática. *Aula Virtual*, 5(12).
- Fuentes, D. L. (2025). Inteligencia artificial en la educación superior salvadoreña: Desafíos éticos, pedagógicos y perspectivas desde el pensamiento crítico. *Realidad y Reflexión*, 62, 197–214.
- Gallardo-López, J. A. (2024). Nuevos desafíos, nuevas respuestas: Educación y ciberacoso en el mundo digital. *La pedagogía social en una sociedad digital e hiperconectada: desafíos y propuestas*, 99.
- Gómez Villalpando, A. (2025). Aprendizaje organizacional enfocado a la gestión de la innovación educativa. *Emerging Trends in Education*, 7(14), 26–49.
- Lara, D. M. L., De la Peña Consuegra, G., & Acosta, J. M. Z. (2025). Estudio diagnóstico sobre el uso de las TIC y las inducciones de salud por el departamento de bienestar estudiantil en la Universidad Técnica de Manabí. *Estudios del Desarrollo Social: Cuba y América Latina*, 13(2), 269–274.
- Loero, L. J. G. (2024). Una experiencia sistematizada: La inteligencia artificial, ¿aliada en la enseñanza o amenaza para el futuro? *Revista Multidisciplinaria Voces de América y el Caribe*, 1(1), 327–358.

- Loor, M. A. D., Manobanda, A. P. J., Baque, J. C. S., & Villacís, M. I. V. (2024). Estrategias educativas en la asignatura robótica para la inclusión de estudiantes con necesidades educativas especiales. *Polo del Conocimiento*, 9(10), 688–705.
- López, O. A., Fernández, M. D., Bermúdez, M. M. D. C., & Díaz, A. R. (2025). Tableros de mando integral en la gestión gubernamental para la toma de decisiones sanitarias basada en datos. *INFODIR*, 44.
- Macías, V. M. G., Pérez, R. W. M., Martínez, R. I. P., & Domo, M. L. (2025). Aprendizaje adaptativo a través de la inteligencia artificial en la educación superior. *Revista Científica de Innovación Educativa y Sociedad Actual ALCON*, 5(4), 480–489.
- Marín, R. D. Z. (2023). Impacto de la inteligencia artificial en la educación inclusiva: Un estudio sobre la accesibilidad y la efectividad de herramientas de aprendizaje adaptativo para estudiantes con discapacidad. *Revista Multidisciplinar Ciencia y Descubrimiento*, 1(3).
- Moya, E. J. G. (2025). Plataforma inteligente para la defensa proactiva de infraestructuras educativas sostenibles. *InnDev*, 4(2), 66–85.
- Muñoz, G. F. R., Navarrete, E. L. C., Zamora, Y. E. P., & Vega, E. A. N. (2025). Educación inclusiva con inteligencia artificial (IA): Personalización curricular para estudiantes con necesidades educativas especiales (NEE). *Revista Social Fronteriza*, 5(3).
- Puertas, A., & Valencia, R. S. (2025). Generación de conjuntos de datos de preguntas frecuentes sobre reglamento estudiantil mediante aprendizaje automático y

procesamiento de lenguaje natural. *Formación Universitaria*, 18(1), 33–42.

Raffo, D. A. O., Coronel, G. M. V., Benitez, R. V. T., Vaca, G. E., & Cueva, K. A. S. (2025). Desarrollo de un modelo de aprendizaje colaborativo utilizando IA para estudiantes de medicina y odontología. *Estudios y Perspectivas Revista Científica y Académica*, 5(1), 1483–1494.

Ramos, S. C. (2025). Aplicación de la inteligencia artificial para la optimización temporal en tareas docentes. *Supervisión* 21, 77(77).

Rojas, S. G., Alvino, F. P., Hinostroza, W. C. S., & Zevallos, F. O. C. (2025). Inteligencia artificial generativa como asistente pedagógico redefiniendo la relación docente-estudiante. *Scientia Andes*, 1(4), 38–56.

Suberviola, I. (2021). Análisis de los factores predictivos del abandono escolar temprano. *Vivat Academia*, 25–52.

Tenesaca, L. M. L., & Gaibor, S. B. B. (2025). Responsabilidad ética de las instituciones educativas en la implementación de la tecnología digital. *Simbiosis*, 5(11), 184–198.

Torres, M. S. C., Quinche, E. J. F., Aguiar, A. E. N., Peralta, D. J. C., Hidalgo, L. E. C., & Moreno, J. S. E. (2025). Evaluación automatizada mediante inteligencia artificial: Beneficios y limitaciones. *South Florida Journal of Development*, 6(8), e5725.

Trujillo, M. S., Uceda, J. M. R., de Castro Lozano, C., & Alulema, Á. E. (2025). Aprendizaje significativo entorno a la IA generativa: Gamificación para experiencias educativas. *Comunicar*, 82, 245–256.

Vera, M. F. Z., Sabando, L. A. M., & Alvia, J. D. D. (2023).
Gestión de la identidad digital de estudiantes de la
carrera de gestión de información gerencial. *REFCalE*,
11(2), 82–104.



Red de Investigación
Científica y Desarrollo
Tecnológico **Del Pacífico**



EDITORIAL
SAGA

ISBN: 978-9907-803-09-9

