

Educación desde el Cerebro y la Diversidad

Enfoque neuropsicopedagógico para
la **inclusión** y el **aprendizaje significativo**



Ricardo Isaías García Luna



EDITORIAL
SAGA

Educar desde el Cerebro y la Diversidad

Enfoque neuropsicopedagógico para
la inclusión y el aprendizaje
significativo

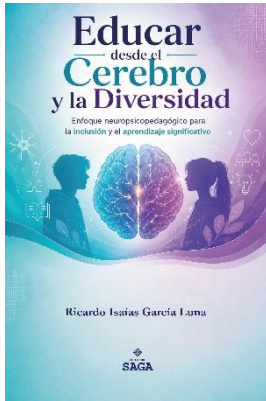

Autor:
Ricardo Isaías García Luna



Datos bibliográficos

ISBN:	978-9907-803-53-2
Título del libro:	Educar desde el Cerebro y la Diversidad Enfoque neuropsicopedagógico para la inclusión y el aprendizaje significativo
Autores:	García Luna, Ricardo Isaias
Editorial:	SAGA
Materia:	370 - Educación
Público objetivo:	Profesional / académico
Publicado:	2026-06-26
Número de edición:	1
Tamaño:	5Mb
Soporte:	Libro digital descargable
Formato:	Pdf (.pdf)
Idioma:	Español
DOI:	https://doi.org/10.63415/saga.2026.95

Hecho en Ecuador / Made in Ecuador

Autor

Ricardo Isaías García Luna

Investigador Independiente

✉ mgtr.ricardo@outlook.com

 <https://orcid.org/0000-0002-8093-8837>

Guayaquil, Ecuador

Ricardo Isaías García Luna es Licenciado en Pedagogía de la Química y Biología por la Universidad de Guayaquil, profesional comprometido con el fortalecimiento de la calidad educativa mediante la innovación pedagógica, la gestión institucional y la investigación científica. Su formación académica incluye diplomados en Diseño Universal para el Aprendizaje (DUA) y Evaluación del Desempeño Docente, Gestión Educativa y Pedagógica, y Legislación Educativa, que respaldan su sólida preparación en los ámbitos académico y administrativo.

Como parte de su permanente proceso de actualización profesional, cuenta con un diplomado en Inteligencia Artificial, asimismo, ha cursado y aprobado programas de formación especializada en neuroeducación, neuropsicología, psicología educativa, salud mental, trastornos del neurodesarrollo, trastornos del aprendizaje, trastorno del espectro autista (TEA), trastorno por déficit de atención e hiperactividad (TDAH), estrategias de intervención psicopedagógica y regulación emocional, acumulando certificaciones de 200 y 300 horas académicas, además de diversos certificados de aprobación en estas áreas. Esta formación fortalece sus competencias para comprender los procesos cognitivos, diseñar estrategias de intervención educativa y promover prácticas inclusivas basadas en evidencia.

A lo largo de su trayectoria, ha promovido estrategias de enseñanza orientadas al desarrollo de competencias investigativas y al uso pertinente de las tecnologías de la información y la comunicación (TIC) como herramientas para transformar los procesos de aprendizaje. Su producción científica refleja un interés permanente por la innovación educativa y la mejora continua de la práctica docente.

Su perfil académico se complementa con formación en liderazgo educativo, planificación curricular institucional, disciplina positiva, gestión del talento humano, justicia restaurativa, inserciones curriculares y educación inclusiva; además de cursos en Lengua de Señas Ecuatoriana, Modelo Etnoeducativo Afroecuatoriano, Modelo del Sistema de Educación Intercultural Bilingüe (MOSEIB) y Educación Financiera. Estas capacitaciones evidencian una visión integral de la educación, orientada a la inclusión, la interculturalidad, el fortalecimiento de la gestión escolar y el desarrollo de competencias que contribuyen a una atención educativa equitativa y pertinente frente a los desafíos contemporáneos.

Es autor principal del artículo "Estrategias pedagógicas innovadoras mediadas por TIC para fortalecer la cultura investigativa en la educación", publicado en la revista RECIAMUC (2026), investigación que aporta propuestas metodológicas para consolidar la cultura investigativa en los contextos educativos mediante la integración de recursos tecnológicos. Su labor académica se caracteriza por el compromiso con la excelencia, la actualización profesional y la generación de conocimiento orientado al fortalecimiento del sistema educativo.



El contenido y las ideas expuestas en esta obra se encuentran protegidos por la normativa vigente en materia de propiedad intelectual y constituyen derechos exclusivos de su(s) autor(es)

Todos los derechos reservados © 2026

Sinopsis

Educación desde el Cerebro y la Diversidad presenta una mirada integradora que une neurociencia, psicología del aprendizaje y práctica pedagógica con el propósito de transformar la experiencia educativa hacia una participación auténtica de todos los estudiantes. El libro plantea una enseñanza que reconoce la variabilidad humana como punto de partida y no como excepción, ofreciendo rutas prácticas para diseñar clases que favorezcan la atención, la memoria, la motivación y la autorregulación en escenarios reales de aula. A lo largo de sus capítulos se proponen herramientas accesibles que conectan la teoría con decisiones pedagógicas diarias, desde la planificación de actividades multisensoriales hasta la evaluación formativa que promueve progreso continuo. Se abordan las diferencias en funciones ejecutivas, procesamiento sensorial y ritmos de aprendizaje mediante estrategias que reducen barreras y amplían la participación. El texto promueve ambientes emocionalmente seguros, colaboración con familias y trabajo interdisciplinario, fomentando bienestar docente y estudiantil. Cada sección aporta ejemplos, orientaciones y propuestas listas para aplicarse, con el propósito de impulsar aprendizajes duraderos y significativos. Esta obra invita a replantear la enseñanza desde la comprensión del cerebro humano y la riqueza de la diversidad presente en cada aula.

Palabras clave: neuroeducación; inclusión educativa; diversidad neurocognitiva; aprendizaje significativo; funciones ejecutivas; evaluación formativa

Synopsis

Educating from the Brain and Diversity presents an integrative perspective that connects neuroscience, learning psychology, and pedagogical practice with the purpose of transforming educational experiences toward authentic participation for every student. The book frames human variability as a starting point rather than an exception, offering practical routes for designing lessons that strengthen attention, memory, motivation, and self-regulation in real classroom settings. Across its chapters, accessible tools connect theory with daily teaching decisions, from planning multisensory activities to formative assessment that promotes continuous growth. Differences in executive functions, sensory processing, and learning rhythms are addressed through strategies that reduce barriers and expand participation. The text promotes emotionally safe environments, collaboration with families, and interdisciplinary teamwork, encouraging teacher and student well-being. Each section provides examples, guidance, and ready-to-use proposals aimed at fostering durable and meaningful learning. This work invites a renewed vision of teaching grounded in the understanding of the human brain and the richness of diversity present in every classroom.

Keywords: neuroeducation; inclusive education; neurocognitive diversity; meaningful learning; executive functions; formative assessment

Índice General

Sinopsis.....	vii
Índice General	9
Introducción	13
Capítulo 1: El cerebro que aprende en contextos diversos	17
1.1. Cómo aprende el cerebro en entornos reales de aula	21
1.2. Plasticidad cerebral aplicada a la enseñanza diaria	25
1.3. Ventanas de aprendizaje y ritmos individuales	29
1.4. Emoción, atención y memoria en la experiencia educativa	32
1.5. El papel del error como motor de aprendizaje profundo	35
1.6. Estrés, motivación y seguridad psicológica en clase	38
1.7. Mitos comunes sobre el cerebro que afectan la práctica docente	42
1.8. Traducción del conocimiento neurocientífico a decisiones pedagógicas	45
Capítulo 2: Diversidad neurocognitiva en el aula inclusiva	49
2.1. Neurodiversidad como riqueza educativa	53
2.2. Perfiles de aprendizaje: variabilidad y singularidad.....	57
2.3. Procesamiento sensorial y su impacto en la conducta escolar ..	60
2.4. Diferencias en funciones ejecutivas y autorregulación	63
2.5. Comprender la doble excepcionalidad	66
2.6. Identificación temprana desde la observación pedagógica	69
2.7. Barreras invisibles que limitan la participación del estudiante ..	72
2.8. Diseño de aulas que celebran las diferencias	75

Capítulo 3: Estrategias neuropsicopedagógicas aplicadas..... 79

- 3.1. Diseño de clases compatibles con la atención sostenida..... 83
- 3.2. Rutinas cognitivas que fortalecen la memoria de trabajo 86
- 3.3. Aprendizaje multisensorial para aumentar la comprensión 89
- 3.4. Andamiaje cognitivo paso a paso..... 92
- 3.5. Instrucción explícita combinada con aprendizaje activo..... 95
- 3.6. Microintervenciones para mejorar la autorregulación 98
- 3.7. Uso pedagógico del movimiento y las pausas cerebrales 101
- 3.8. Adaptaciones simples con alto impacto inclusivo..... 104

Capítulo 4: Evaluación que impulsa aprendizaje significativo ... 109

- 4.1. Evaluación como herramienta de crecimiento continuo 113
- 4.2. Evidencias de aprendizaje más allá del examen tradicional ... 116
- 4.3. Retroalimentación que fortalece la mentalidad de progreso ... 119
- 4.4. Evaluaciones flexibles para distintos perfiles cognitivos..... 122
- 4.5. Portafolios, proyectos y desempeño auténtico 125
- 4.6. Metacognición y autoevaluación guiada 128
- 4.7. Uso de datos educativos para ajustar la enseñanza 131
- 4.8. Cómo comunicar avances a familias y equipos interdisciplinarios 134

Capítulo 5: Cultura escolar inclusiva basada en el cerebro 139

- 5.1. Liderazgo pedagógico orientado al bienestar y aprendizaje ... 143
- 5.2. Trabajo colaborativo entre docentes y especialistas 147
- 5.3. Aula emocionalmente segura y clima positivo 150
- 5.4. Participación activa de la familia en el proceso educativo..... 153
- 5.5. Prevención del agotamiento docente desde la neuroeducación 157

5.6. Espacios físicos que favorecen la concentración y calma	160
5.7. Innovación educativa sostenible y aplicable	164
5.8. Plan de acción para transformar la práctica educativa	167
Conclusiones	171
Referencias Bibliográficas.....	175

Introducción

La educación contemporánea atraviesa un proceso de renovación impulsado por los avances de la neurociencia, la psicología del aprendizaje y las ciencias pedagógicas. Durante décadas predominó una enseñanza sustentada en modelos homogéneos que prestaban escasa atención a la diversidad presente en las aulas. En contraste, las investigaciones recientes han fortalecido una visión que reconoce la variabilidad de los estudiantes como un rasgo inherente al aprendizaje. En esa línea, Carmona (2022) destaca que la integración entre neuroeducación y diseño universal para el aprendizaje permite orientar prácticas docentes más inclusivas, mientras Ortiz (2022) resalta la necesidad de fundamentar la enseñanza en el conocimiento del funcionamiento cerebral.

Este libro nace a partir de esa transformación intelectual y educativa. Su propósito responde a la necesidad de articular hallazgos científicos con decisiones pedagógicas cotidianas, evitando que el conocimiento permanezca restringido al ámbito especializado. Garnett (2009) sostiene que comprender los procesos cerebrales favorece una enseñanza más ajustada a los ritmos individuales, mientras Beroíza-Valenzuela (2023) plantea que la formación docente requiere traducir los aportes de la neurociencia cognitiva en acciones educativas verificables. Desde esa perspectiva, la obra reúne fundamentos teóricos y orientaciones aplicables en escenarios escolares diversos.

La realidad educativa evidencia una creciente heterogeneidad en las formas de aprender, participar y construir conocimiento. Las diferencias en funciones ejecutivas, procesamiento sensorial, motivación y autorregulación forman parte de la experiencia cotidiana del profesorado. Arístega, Morejón, Delgado y Vélez (2026) señalan que la neurodiversidad

representa una oportunidad para enriquecer las prácticas educativas, mientras Vélez-Calvo, Calle-Calle, Seade-Mejía y Peñaherrera-Vélez (2023) muestran la importancia de reconocer perfiles de doble excepcionalidad desde etapas tempranas. Estas contribuciones respaldan una educación orientada al reconocimiento de las singularidades.

La pertinencia académica de esta obra se fundamenta en la necesidad de fortalecer el diálogo entre investigación y práctica profesional. Con frecuencia, los docentes acceden a información fragmentada sobre el cerebro y el aprendizaje, situación que favorece interpretaciones imprecisas o la permanencia de neuromitos. Abusamra, Armele y Arévalo (2024) advierten acerca de la importancia de distinguir evidencia científica de creencias ampliamente difundidas, mientras Agualsaca Ortega y colaboradores (2026) destacan la relación entre atención, memoria y desarrollo de competencias escolares. Tales aportes permiten construir una visión pedagógica respaldada por evidencia.

El propósito general consiste en presentar un enfoque neuropsicopedagógico que fortalezca la inclusión educativa mediante estrategias sustentadas en el conocimiento del cerebro y en el reconocimiento de la diversidad neurocognitiva. Entre los objetivos específicos se encuentran analizar los fundamentos científicos del aprendizaje, comprender la variabilidad cognitiva presente en las aulas, proponer estrategias de enseñanza compatibles con distintos perfiles de aprendizaje, promover sistemas de evaluación orientados al progreso continuo y favorecer una cultura escolar que valore el bienestar de estudiantes y docentes.

A partir de estos propósitos se plantean diversas preguntas que orientan el desarrollo de la obra. ¿De qué manera el conocimiento neurocientífico puede fortalecer las decisiones pedagógicas? ¿Qué aportes ofrece la comprensión de la neurodiversidad para ampliar la participación estudiantil? ¿Qué

estrategias favorecen la atención, la memoria, la autorregulación y la motivación en ambientes educativos? ¿Qué características distinguen una evaluación centrada en el aprendizaje significativo? Cada interrogante conduce a una reflexión sustentada en investigaciones recientes y en experiencias educativas documentadas.

La organización del libro responde a una secuencia progresiva. El primer capítulo desarrolla los fundamentos del cerebro que aprende, incorporando temas relacionados con plasticidad cerebral, emoción, atención, memoria, motivación y traducción del conocimiento neurocientífico hacia la práctica educativa. Ortiz (2022) y Carmona (2022) coinciden en que la comprensión de estos procesos fortalece la planificación pedagógica, mientras Abusamra et al. (2024) aportan elementos para desmontar interpretaciones erróneas que aún permanecen presentes en numerosos espacios educativos.

El segundo y el tercer capítulo centran su atención en la diversidad neurocognitiva y en las estrategias neuropsicopedagógicas aplicadas. Allí se analizan perfiles de aprendizaje, funciones ejecutivas, procesamiento sensorial, autorregulación, aprendizaje multisensorial, rutinas cognitivas, pausas activas y adaptaciones pedagógicas de alto impacto. Arístega et al. (2026) destacan el valor educativo de la neurodiversidad, mientras Espinoza Quintuña (2026) evidencia la importancia de las adaptaciones curriculares para ampliar las oportunidades de aprendizaje en diferentes realidades escolares.

Los dos capítulos siguientes amplían la mirada hacia la evaluación y la cultura institucional. Se presentan propuestas relacionadas con evaluación formativa, metacognición, retroalimentación, uso de evidencias de aprendizaje, liderazgo pedagógico, bienestar docente, participación familiar e innovación educativa. Marino y colaboradores (2024) enfatizan el papel de la evaluación continua para favorecer el progreso estudiantil,

mientras Holmes y Miao (2024) destacan el uso responsable de la información educativa como apoyo para la mejora permanente de la enseñanza.

La obra aspira a constituirse en un referente para docentes, investigadores, estudiantes universitarios y profesionales interesados en fortalecer una educación sustentada en evidencia científica y compromiso pedagógico. Cada capítulo integra fundamentos conceptuales, análisis crítico y propuestas de aplicación orientadas a enriquecer la práctica educativa desde una visión inclusiva. El recorrido desarrollado busca consolidar una comprensión amplia del aprendizaje humano, reconociendo que educar implica comprender la diversidad, valorar las diferencias y construir oportunidades de desarrollo para cada estudiante.

Capítulo 1:

El cerebro que aprende en contextos diversos

La educación contemporánea atraviesa un momento de profunda transformación, impulsado por avances científicos que amplían la comprensión acerca del aprendizaje humano. Entre esos aportes, la neurociencia ofrece conocimientos valiosos para interpretar los procesos cognitivos, emocionales y sociales presentes en la experiencia escolar. Sin reemplazar el saber pedagógico acumulado durante décadas, este campo contribuye a fortalecer decisiones educativas fundamentadas en evidencia, promoviendo prácticas más sensibles frente a la diversidad que caracteriza a cada aula.

Comprender el funcionamiento cerebral permite reconocer que aprender constituye un proceso dinámico, construido mediante interacción permanente entre experiencias, emociones, memoria, atención y participación activa. Esta mirada amplía la comprensión tradicional de la enseñanza, desplazando perspectivas centradas exclusivamente en la transmisión de contenidos hacia propuestas donde el estudiante participa activamente en la construcción del conocimiento. Ortiz (2022) destaca que la educación encuentra mayores posibilidades de desarrollo cuando incorpora fundamentos provenientes del estudio del cerebro.

Cada estudiante llega al aula con historias, intereses, ritmos de desarrollo y experiencias diferentes. Esa diversidad no representa una dificultad para la enseñanza; por el contrario, ofrece oportunidades para enriquecer el trabajo pedagógico mediante estrategias flexibles capaces de responder a múltiples necesidades educativas. Carmona (2022) señala que el diseño universal para el aprendizaje favorece propuestas abiertas a distintas formas de participación, fortaleciendo procesos inclusivos desde una perspectiva respetuosa de las diferencias individuales.

Las investigaciones relacionadas con plasticidad cerebral han permitido comprender que las capacidades humanas mantienen posibilidades permanentes de fortalecimiento mediante experiencias significativas, práctica constante y acompañamiento

pedagógico adecuado. Esta comprensión transforma la mirada docente al reconocer que el aprendizaje permanece abierto al cambio durante toda la vida. Garnett (2009) explica que el conocimiento acerca del cerebro ofrece fundamentos valiosos para enriquecer la organización de experiencias educativas orientadas hacia mejores oportunidades de aprendizaje.

Figura 1

Principios neuropsicopedagógicos del aprendizaje inclusivo



La dimensión emocional ocupa un lugar inseparable dentro de toda experiencia educativa. Aprender implica recordar, atender, interpretar, participar y otorgar significado a aquello que ocurre diariamente en la escuela. Desde esta perspectiva, las relaciones humanas adquieren especial relevancia, porque favorecen confianza, bienestar y disposición para construir nuevos conocimientos. Agualsaca Ortega et al. (2026) destacan la estrecha relación existente entre atención, memoria y aprendizaje durante el desarrollo de competencias escolares.

La reflexión neurocientífica también invita a revisar ciertas creencias ampliamente difundidas que, pese a su popularidad, carecen de respaldo científico suficiente. Durante muchos años, diversos neuromitos influyeron sobre prácticas pedagógicas y programas formativos. Superar esas interpretaciones requiere pensamiento crítico, actualización permanente y diálogo entre investigación y educación. Abusamra et al. (2024) enfatizan la importancia de distinguir evidencia científica de afirmaciones ampliamente difundidas sin fundamento investigativo consistente.

El conocimiento científico adquiere verdadero sentido cuando logra traducirse en decisiones pedagógicas pertinentes. La investigación cerebral aporta principios generales acerca del aprendizaje; sin embargo, corresponde al profesorado interpretar esos hallazgos desde la realidad educativa, considerando características del grupo, propósitos formativos y experiencias acumuladas durante la práctica profesional. Beroíza-Valenzuela (2023) resalta la necesidad de fortalecer la formación docente mediante una articulación permanente entre neurociencia cognitiva y pedagogía.

La calidad de los procesos educativos también depende del bienestar emocional experimentado dentro del aula. La motivación fortalece el compromiso con las actividades escolares, mientras niveles elevados de estrés pueden afectar atención, memoria y participación. Promover relaciones respetuosas, expectativas alcanzables y acompañamiento cercano favorece ambientes donde aprender resulta una experiencia más enriquecedora. López Romero (2025) reconoce la estrecha relación entre motivación académica y manejo del estrés durante la trayectoria escolar.

Otra dimensión relevante corresponde al valor pedagógico del error. Lejos de interpretarse como evidencia de incapacidad, constituye una fuente permanente de información acerca del pensamiento del estudiante y del proceso seguido para construir respuestas. Cada equivocación permite revisar estrategias,

reorganizar conocimientos y fortalecer aprendizajes posteriores mediante reflexión y retroalimentación. Incluso desde perspectivas vinculadas con el aprendizaje profundo, Burruel Zazueta (2025) muestra la importancia de los ajustes sucesivos para mejorar el desempeño.

Las páginas que conforman este capítulo presentan una mirada integradora acerca de las relaciones entre cerebro, aprendizaje y diversidad educativa. Cada apartado desarrolla fundamentos científicos vinculados con la práctica docente, procurando mantener equilibrio entre rigor académico y aplicabilidad pedagógica. El propósito consiste en fortalecer una educación capaz de reconocer las diferencias humanas, valorar la evidencia científica y consolidar experiencias formativas donde aprender represente una posibilidad permanente de crecimiento intelectual, personal y social.

1.1. Cómo aprende el cerebro en entornos reales de aula

El cerebro aprende mediante experiencias vividas dentro del aula, donde cada interacción modifica conexiones neuronales relacionadas con la atención, la memoria y la emoción. Docentes atentos reconocen que las diferencias individuales enriquecen el aprendizaje, porque cada estudiante interpreta estímulos, dialoga con experiencias previas y construye significados mediante participación activa, reflexión constante y vínculos humanos respetuosos, favoreciendo desarrollo intelectual, autonomía progresiva, curiosidad permanente, bienestar compartido durante cada jornada escolar cotidiana con entusiasmo auténtico persistente siempre presente.

Cuando un grupo participa en actividades significativas, la atención mantiene mayor estabilidad porque existe propósito compartido y oportunidades para intervenir con libertad responsable. Cada intercambio fortalece procesos cognitivos vinculados con la comprensión, mientras el acompañamiento

docente regula emociones, orienta expectativas y favorece confianza. Carmona (2022) afirma que el diseño universal promueve experiencias flexibles capaces de responder a diferentes necesidades educativas presentes sin perder exigencia académica, fortaleciendo participación respetuosa entre compañeros diariamente mediante diálogo reflexivo continuo.

Las emociones positivas facilitan disponibilidad mental para aprender, aunque también resulta valioso reconocer momentos de incertidumbre, porque permiten elaborar estrategias personales frente a nuevas tareas. Una explicación clara, acompañada por ejemplos cercanos, favorece comprensión duradera y fortalece memoria mediante asociaciones relevantes, evitando respuestas mecánicas y promoviendo pensamiento reflexivo con apertura, creatividad, cooperación, perseverancia, escucha respetuosa, valoración mutua y crecimiento académico compartido mediante conversaciones abiertas, proyectos colaborativos relevantes para fortalecer autonomía intelectual cotidiana compartida plenamente siempre.

El ambiente educativo adquiere mayor riqueza cuando materiales, tiempos y formas de participación presentan alternativas variadas. Ningún estudiante procesa información exactamente del mismo modo; por ello, la flexibilidad metodológica amplía oportunidades para comprender, practicar, preguntar y expresar aprendizajes. Carmona (2022) destaca que propuestas diversificadas fortalecen participación equitativa, favoreciendo acceso efectivo al conocimiento mediante recursos adaptables, evaluación formativa, comunicación cercana y expectativas elevadas para todas las personas respetando ritmos diversos con sensibilidad pedagógica permanente diaria consciente.

La memoria fortalece aprendizajes cuando nuevas ideas encuentran relaciones con conocimientos anteriores y vivencias significativas. Esa integración requiere práctica frecuente,

retroalimentación respetuosa y espacios donde equivocarse forme parte del crecimiento intelectual. Cada corrección bien orientada transforma errores en oportunidades para reorganizar pensamientos, ampliar perspectivas, consolidar habilidades cognitivas, fortalecer confianza personal, estimular perseverancia y disfrutar avances construidos mediante esfuerzo compartido con acompañamiento docente paciente basado en evidencias educativas pertinentes fortaleciendo autonomía responsable participación consciente cotidiana compartida.

Observar atentamente las respuestas estudiantiles permite ajustar decisiones pedagógicas durante cada sesión. Pequeñas modificaciones relacionadas con preguntas, pausas, ejemplos o dinámicas cooperativas pueden favorecer comprensión profunda sin alterar metas educativas. El profesorado desarrolla sensibilidad profesional al interpretar gestos, comentarios y producciones escritas, fortaleciendo vínculos pedagógicos basados en respeto, escucha activa, expectativas altas, confianza mutua y compromiso permanente fortaleciendo autoestima académica, participación democrática, cooperación permanente, reflexión ética cotidiana mediante diálogo respetuoso entre todos diariamente siempre unidos.

La diversidad presente dentro del aula representa una oportunidad permanente para enriquecer experiencias educativas. Diferencias culturales, lingüísticas, cognitivas y sociales amplían perspectivas compartidas, favoreciendo intercambio respetuoso entre estudiantes. Carmona (2022) plantea que prácticas abiertas a múltiples formas de participación fortalecen aprendizaje significativo, reducen barreras educativas y promueven pertenencia mediante propuestas accesibles, colaboración constante, reconocimiento mutuo y valoración auténtica fortaleciendo sentido compartido de pertenencia, respeto intercultural, empatía cotidiana cooperación responsable permanente entre todos diariamente juntos siempre.

Cada jornada escolar ofrece ocasiones para fortalecer funciones ejecutivas relacionadas con planificación, autorregulación, flexibilidad cognitiva y control atencional. Estas capacidades mejoran mediante actividades retadoras, acompañamiento oportuno y oportunidades para reflexionar acerca del propio aprendizaje. El diálogo respetuoso entre docentes y estudiantes favorece toma consciente de decisiones, responsabilidad compartida, persistencia frente dificultades, creatividad práctica y confianza para asumir nuevos aprendizajes mediante metas claras, evaluación reflexiva, apoyo emocional constante cooperación responsable cotidiana entre pares comprometidos plenamente siempre.

Aprender dentro del aula significa participar activamente en una comunidad donde conocimiento, afecto y convivencia mantienen relaciones permanentes. El cerebro responde favorablemente cuando percibe seguridad, respeto y expectativas elevadas acompañadas por apoyo constante. Cada experiencia educativa deja huellas que trascienden contenidos académicos, fortaleciendo identidad, sentido de pertenencia, pensamiento crítico, compromiso ético, sensibilidad humana y deseo continuo de aprender mediante experiencias compartidas, reflexión permanente, cooperación respetuosa, diálogo abierto creatividad cotidiana responsabilidad colectiva con esperanza compartida diaria.

La educación orientada por el conocimiento neuropsicopedagógico reconoce que aprender representa una experiencia profundamente humana, marcada por relaciones, emociones, expectativas y participación activa. Cada decisión docente influye sobre oportunidades de crecimiento intelectual y personal, favoreciendo ambientes donde todas las personas encuentran posibilidades reales para desarrollar capacidades, fortalecer confianza, compartir saberes, construir significado, mantener curiosidad, cultivar responsabilidad, expresar creatividad

y consolidar aprendizajes duraderos mediante práctica reflexiva permanente.

1.2. Plasticidad cerebral aplicada a la enseñanza diaria

La plasticidad cerebral representa una capacidad permanente del sistema nervioso para reorganizar conexiones mediante experiencias repetidas y significativas. Dentro del aula, cada interacción, pregunta, práctica y retroalimentación participa en ese proceso dinámico. Lejos de entender el aprendizaje como una condición fija, esta perspectiva reconoce posibilidades constantes de transformación. Docentes sensibles promueven oportunidades variadas que fortalecen habilidades cognitivas, emocionales y sociales, respetando diferencias personales mientras estimulan crecimiento intelectual mediante experiencias educativas cuidadosamente planificadas cada día.

Figura 2

Plasticidad cerebral y aprendizaje activo en el aula



Cada actividad desarrollada durante la enseñanza deja una huella diferente en el cerebro cuando despierta interés,

participación y reflexión. Las experiencias repetidas con sentido favorecen consolidación de aprendizajes duraderos, especialmente cuando existe retroalimentación oportuna y un clima relacional respetuoso. Ortiz (2022) plantea que las prácticas pedagógicas adquieren mayor efectividad al considerar el funcionamiento cerebral durante los procesos educativos, fortaleciendo comprensión, memoria, motivación y participación mediante estrategias adaptables orientadas hacia necesidades diversas presentes diariamente.

La repetición mecánica rara vez produce aprendizajes profundos. En cambio, experiencias variadas que invitan a relacionar conocimientos anteriores con nuevas situaciones fortalecen conexiones neuronales duraderas. Cada estudiante avanza mediante ritmos particulares, razón suficiente para valorar metodologías flexibles capaces de ofrecer alternativas durante una misma propuesta educativa. Esa diversidad metodológica favorece autonomía, creatividad, pensamiento crítico, comunicación respetuosa y disposición permanente hacia nuevos aprendizajes construidos mediante práctica constante, diálogo reflexivo y cooperación responsable entre compañeros diariamente.

El cerebro responde favorablemente cuando encuentra oportunidades para resolver problemas, formular preguntas y expresar ideas con libertad responsable. Tales experiencias fortalecen redes neuronales vinculadas con funciones ejecutivas, atención y memoria. Enseñar desde esta perspectiva demanda observación cuidadosa, escucha permanente y disposición para ajustar estrategias pedagógicas cuando las respuestas estudiantiles revelan necesidades distintas. Cada ajuste fortalece oportunidades reales de aprendizaje, promoviendo confianza, perseverancia, autorregulación, colaboración respetuosa y desarrollo intelectual sostenido durante la vida escolar cotidiana.

La emoción participa activamente en los procesos relacionados con la plasticidad cerebral. Un ambiente respetuoso

favorece mayor apertura hacia nuevas experiencias, mientras el temor persistente limita participación y disposición para aprender. Ortiz (2022) destaca que la enseñanza alcanza mejores resultados cuando reconoce la relación existente entre emoción, cognición y motivación, favoreciendo propuestas educativas capaces de despertar interés auténtico, compromiso personal, curiosidad intelectual, confianza compartida y deseo permanente por continuar aprendiendo mediante experiencias significativas variadas.

La enseñanza diaria encuentra mayor riqueza cuando reconoce que ningún cerebro procesa información exactamente del mismo modo. Esa realidad invita a diversificar recursos, formas de participación y oportunidades para demostrar aprendizajes. Cada estudiante fortalece capacidades mediante experiencias acordes con sus características personales, permitiendo avances progresivos sin perder expectativas académicas elevadas. Tal visión favorece convivencia respetuosa, valoración mutua, compromiso compartido, creatividad pedagógica, autonomía creciente y construcción permanente de conocimientos relevantes para la vida cotidiana.

Las funciones ejecutivas también participan activamente en los procesos asociados con la plasticidad cerebral. Planificar, regular impulsos, organizar información y mantener atención requieren oportunidades permanentes de práctica. Actividades colaborativas, proyectos interdisciplinarios y resolución de situaciones auténticas fortalecen dichas capacidades mientras enriquecen aprendizaje significativo. El acompañamiento docente orienta decisiones, favorece reflexión personal y estimula perseverancia frente a dificultades, consolidando competencias intelectuales, sociales y emocionales mediante experiencias educativas cuidadosamente acompañadas durante cada jornada.

El error adquiere valor formativo cuando deja de interpretarse como fracaso para convertirse en una oportunidad de

reorganización cognitiva. Cada corrección bien orientada fortalece nuevas conexiones cerebrales relacionadas con comprensión, memoria y autorregulación. Ortiz (2022) reconoce que aprender implica modificar estructuras mentales mediante experiencias continuas, razón por la cual la retroalimentación respetuosa fortalece confianza, participación, autonomía intelectual y disposición para continuar aprendiendo desde una actitud reflexiva abierta al crecimiento personal permanente.

La plasticidad cerebral recuerda que aprender permanece ligado a experiencias humanas cargadas de significado. Relaciones positivas entre docentes y estudiantes fortalecen seguridad emocional, condición favorable para construir nuevos conocimientos con confianza. Las conversaciones, proyectos compartidos y actividades cooperativas enriquecen comprensión mediante intercambio constante de perspectivas. Cada encuentro educativo ofrece posibilidades renovadas para fortalecer pensamiento crítico, creatividad, responsabilidad, empatía, comunicación respetuosa y compromiso con el aprendizaje durante toda la trayectoria escolar significativa.

Comprender la plasticidad cerebral transforma la mirada pedagógica hacia una educación abierta al crecimiento continuo. Cada decisión docente puede favorecer oportunidades reales para fortalecer capacidades intelectuales, emocionales y sociales mediante experiencias cuidadosamente diseñadas. La enseñanza adquiere mayor sentido cuando reconoce posibilidades de cambio presentes en todas las personas, promoviendo ambientes educativos donde aprender significa construir conocimiento, desarrollar confianza, compartir saberes, fortalecer vínculos humanos y mantener curiosidad permanente frente a nuevas experiencias educativas.

1.3. Ventanas de aprendizaje y ritmos individuales

Las oportunidades para aprender no aparecen de manera idéntica en todas las personas. El desarrollo cerebral mantiene un ritmo propio, influido por experiencias, maduración, interacción social y práctica constante. Desde esta perspectiva, la enseñanza adquiere mayor sentido cuando reconoce diferencias individuales sin convertirlas en limitaciones. Cada estudiante necesita tiempos particulares para consolidar conocimientos, fortalecer habilidades y construir confianza, favoreciendo procesos educativos respetuosos, flexibles y orientados hacia el crecimiento intelectual permanente durante la vida escolar.

Las denominadas ventanas de aprendizaje hacen referencia a períodos donde determinadas capacidades muestran mayor disposición para desarrollarse mediante experiencias educativas apropiadas. Reconocer esta realidad permite planificar propuestas acordes con las necesidades del alumnado, evitando comparaciones innecesarias. Garnett (2009) sostiene que comprender el funcionamiento cerebral favorece decisiones pedagógicas capaces de potenciar aprendizaje, atención y memoria mediante experiencias variadas, participación activa, práctica constante y acompañamiento docente respetuoso durante las actividades cotidianas.

Cada aula reúne estudiantes con trayectorias diferentes, intereses particulares y maneras propias de comprender la información. Esa diversidad invita a abandonar expectativas uniformes para valorar avances personales alcanzados mediante esfuerzo continuo. Las diferencias temporales en la adquisición de habilidades representan una característica natural del desarrollo humano. La enseñanza encuentra mayor efectividad cuando ofrece oportunidades variadas para practicar, reflexionar, dialogar y demostrar aprendizajes mediante alternativas ajustadas a distintas necesidades educativas.

El ritmo individual constituye una expresión del desarrollo cerebral y merece reconocimiento pedagógico permanente. Algunas personas necesitan mayor tiempo para consolidar conocimientos, mientras otras avanzan con rapidez en determinadas áreas. Ninguna situación determina capacidades futuras de manera definitiva. La observación cuidadosa permite identificar fortalezas, necesidades y posibilidades de crecimiento, favoreciendo intervenciones educativas respetuosas que fortalecen autoestima, autonomía, perseverancia, participación activa y compromiso con el aprendizaje cotidiano compartido entre todos.

La memoria fortalece aprendizajes cuando las experiencias respetan tiempos personales y favorecen conexiones significativas entre conocimientos previos y nuevas ideas. La presión excesiva puede limitar atención, motivación y participación, mientras un acompañamiento paciente genera mayor confianza. Garnett (2009) destaca la importancia de organizar experiencias educativas acordes con el desarrollo cerebral, promoviendo ambientes donde practicar, equivocarse, corregir y volver a intentar forma parte natural del aprendizaje diario con sentido.

La observación permanente del desempeño estudiantil permite reconocer momentos oportunos para introducir nuevos contenidos o fortalecer aprendizajes anteriores. Esa mirada pedagógica evita decisiones basadas exclusivamente en edades cronológicas o expectativas homogéneas. Cada respuesta ofrecida durante las actividades aporta información valiosa acerca del progreso alcanzado. Docentes sensibles transforman esas evidencias en oportunidades para ajustar estrategias, fortalecer participación y acompañar procesos educativos mediante acciones reflexivas cuidadosamente planificadas con responsabilidad profesional.

Las funciones ejecutivas también evolucionan siguiendo ritmos particulares. Planificación, autorregulación, control atencional y flexibilidad cognitiva requieren experiencias continuas

para fortalecerse mediante práctica significativa. Actividades colaborativas, resolución de problemas y espacios destinados a la reflexión favorecen ese desarrollo progresivo. Cada experiencia bien orientada amplía capacidades intelectuales mientras fortalece responsabilidad, autonomía, convivencia respetuosa, comunicación efectiva y disposición permanente hacia nuevos aprendizajes compartidos dentro de la comunidad educativa.

Las diferencias individuales enriquecen la experiencia educativa porque amplían perspectivas, formas de participación y maneras de construir conocimiento. Lejos de interpretar esas diferencias como obstáculos, conviene reconocerlas como oportunidades para diversificar estrategias pedagógicas. Garnett (2009) considera que respetar los tiempos personales favorece mejores resultados educativos al fortalecer motivación, comprensión, participación y confianza mediante propuestas adaptables orientadas al desarrollo integral de cada estudiante durante su formación académica.

El acompañamiento familiar también influye sobre los ritmos de aprendizaje. Conversaciones cotidianas, hábitos lectores, descanso adecuado y experiencias culturales fortalecen desarrollo cognitivo y emocional. La colaboración entre familia y escuela favorece mayor coherencia educativa, permitiendo identificar necesidades tempranas y potenciar fortalezas personales. Cuando existe comunicación respetuosa entre quienes participan en la educación, aumentan las posibilidades de ofrecer respuestas pertinentes para favorecer crecimiento integral sostenido con sensibilidad humana permanente.

Comprender las ventanas de aprendizaje y los ritmos individuales transforma la práctica educativa hacia una visión más humana, respetuosa y abierta al desarrollo continuo. Cada estudiante avanza mediante experiencias particulares que merecen valoración auténtica. La enseñanza alcanza mayor profundidad cuando reconoce esas diferencias sin establecer jerarquías entre

personas, promoviendo ambientes educativos donde aprender significa desarrollar capacidades, fortalecer confianza, compartir conocimientos, cultivar curiosidad y participar activamente durante toda la vida escolar.

1.4. Emoción, atención y memoria en la experiencia educativa

La experiencia educativa adquiere mayor profundidad cuando emoción, atención y memoria interactúan de manera integrada durante las actividades escolares. El aprendizaje deja de responder únicamente a la repetición de contenidos para convertirse en una vivencia donde participar, comprender y recordar mantienen una relación permanente. Cada intercambio entre docentes y estudiantes fortalece procesos cognitivos y afectivos que favorecen comprensión duradera, participación comprometida, confianza personal y construcción progresiva de conocimientos con sentido humano dentro de la vida escolar cotidiana.

La atención representa una capacidad dinámica que orienta recursos mentales hacia determinados estímulos presentes durante la clase. Mantenerla activa requiere propuestas interesantes, participación constante y vínculos pedagógicos respetuosos. Cuando las actividades despiertan curiosidad y ofrecen oportunidades para intervenir, aumenta la probabilidad de consolidar aprendizajes significativos. Agualsaca Ortega et al. (2026) destacan la estrecha relación entre atención, memoria y desempeño escolar dentro de procesos educativos orientados al desarrollo integral del estudiantado.

Las emociones participan activamente en la organización de experiencias que posteriormente serán recordadas. Un ambiente caracterizado por respeto, confianza y cercanía favorece disposición para aprender, mientras situaciones cargadas de tensión prolongada pueden limitar participación y comprensión. La

práctica docente encuentra mayor efectividad cuando reconoce la dimensión afectiva presente en toda experiencia educativa, fortaleciendo seguridad, autoestima, comunicación abierta, cooperación permanente y compromiso compartido con el aprendizaje durante cada jornada escolar.

Figura 3

Interacción entre emoción, atención y memoria en el aprendizaje



La memoria no funciona como un depósito pasivo donde se almacenan datos de manera automática. Su fortalecimiento depende de experiencias significativas, práctica frecuente y oportunidades para relacionar nuevos conocimientos con saberes anteriores. Conversaciones reflexivas, actividades colaborativas y ejemplos cercanos facilitan ese proceso. Cada evocación fortalece conexiones cognitivas, favoreciendo aprendizajes más estables, comprensión profunda, pensamiento crítico, creatividad y disposición permanente para seguir aprendiendo mediante experiencias educativas enriquecedoras compartidas diariamente.

La participación activa favorece atención sostenida porque transforma al estudiante en protagonista de su aprendizaje. Formular preguntas, resolver situaciones auténticas, dialogar con otras personas y expresar argumentos fortalecen procesos cognitivos relacionados con comprensión y memoria. Agualsaca Ortega et al. (2026) reconocen que experiencias pedagógicas dinámicas favorecen desarrollo de competencias escolares al promover interacción constante entre procesos atencionales, evocación de conocimientos y construcción significativa de nuevos aprendizajes mediante participación continua.

Cada estudiante manifiesta diferencias relacionadas con intereses, experiencias previas y formas particulares de procesar la información. Esa diversidad invita al profesorado a diversificar recursos, tiempos y estrategias didácticas para favorecer atención y recuerdo. Una explicación clara puede complementarse con materiales visuales, actividades prácticas, narraciones, debates o proyectos colaborativos. Tal variedad amplía posibilidades para comprender contenidos, fortalecer memoria, despertar interés auténtico y consolidar aprendizajes relevantes durante la formación académica.

El descanso adecuado, la alimentación equilibrada y la actividad física también participan en el funcionamiento de los procesos cognitivos vinculados con atención y memoria. La educación mantiene vínculos permanentes con hábitos saludables que favorecen bienestar general. Promover rutinas beneficiosas dentro y fuera de la escuela fortalece disposición para aprender, incrementa energía mental, mejora concentración y favorece regulación emocional durante las actividades desarrolladas a lo largo del calendario escolar.

La retroalimentación respetuosa fortalece memoria porque permite reorganizar conocimientos mediante reflexión consciente sobre los propios avances. Reconocer aciertos, identificar aspectos susceptibles de mejora y ofrecer orientaciones claras favorecen

aprendizajes duraderos. Agualsaca Ortega et al. (2026) plantean que las competencias escolares se fortalecen cuando atención y memoria reciben acompañamiento pedagógico continuo mediante experiencias organizadas, participación activa y evaluación orientada hacia el crecimiento personal y académico del estudiantado.

Las relaciones humanas presentes en el aula influyen profundamente sobre la disposición para aprender. Un vínculo caracterizado por confianza, respeto y escucha favorece apertura intelectual, participación espontánea y deseo de compartir ideas. Cada palabra de aliento fortalece seguridad personal, mientras una observación realizada con sensibilidad puede transformar dificultades en oportunidades para crecer. La educación encuentra verdadero sentido cuando reconoce el valor de las personas antes que cualquier resultado académico.

Comprender la interacción entre emoción, atención y memoria permite enriquecer la práctica educativa mediante decisiones pedagógicas fundamentadas en el desarrollo integral del estudiantado. Cada experiencia significativa deja huellas que trascienden contenidos disciplinares y fortalecen capacidades para aprender durante toda la vida. Enseñar desde esta perspectiva significa valorar vínculos humanos, despertar interés genuino, favorecer participación consciente y construir conocimientos capaces de transformar positivamente la experiencia educativa compartida.

1.5. El papel del error como motor de aprendizaje profundo

El error forma parte del aprendizaje desde los primeros intentos por comprender una idea hasta la consolidación de conocimientos complejos. Dentro del aula, cada respuesta incorrecta ofrece información valiosa acerca del razonamiento empleado por el estudiante. Lejos de representar un fracaso,

constituye una oportunidad para revisar procesos, fortalecer conexiones cognitivas y construir explicaciones más consistentes mediante reflexión, diálogo, práctica continua y acompañamiento docente orientado al crecimiento intelectual con respeto, paciencia y confianza compartida.

Aprender implica modificar esquemas de pensamiento a partir de nuevas experiencias. Durante ese proceso aparecen equivocaciones que permiten reconocer vacíos conceptuales y reorganizar estrategias intelectuales. Cuando el profesorado transforma el error en objeto de análisis, favorece una actitud abierta hacia la mejora permanente. Burruel Zazueta (2025) describe que los sistemas de aprendizaje profundo alcanzan mejores resultados mediante ajustes sucesivos, idea comparable con la revisión constante presente en los procesos educativos humanos.

La retroalimentación adquiere especial relevancia cuando orienta al estudiante hacia la comprensión de las causas que originaron una respuesta incorrecta. Explicar alternativas, formular preguntas y promover nuevas oportunidades para resolver una misma situación fortalece comprensión duradera. Esa práctica desarrolla pensamiento crítico, autonomía y confianza personal, permitiendo que cada equivocación deje de percibirse como motivo de desánimo para convertirse en una experiencia formativa capaz de enriquecer aprendizajes futuros con mayor profundidad.

Las aulas caracterizadas por relaciones respetuosas favorecen mayor disposición para reconocer errores sin temor a la descalificación. Esa seguridad emocional permite expresar dudas, compartir hipótesis y revisar razonamientos con apertura intelectual. Cada intercambio fortalece habilidades metacognitivas relacionadas con la autorregulación del aprendizaje. Docentes que valoran el proceso antes que la respuesta inmediata contribuyen al desarrollo de estudiantes reflexivos, perseverantes y

comprometidos con la mejora continua durante toda su formación académica.

La práctica repetida adquiere verdadero sentido cuando cada intento incorpora ajustes derivados de experiencias anteriores. Esa dinámica fortalece memoria, comprensión y capacidad para transferir conocimientos hacia situaciones diferentes. Burruel Zazueta (2025) evidencia que el perfeccionamiento progresivo mediante correcciones continuas mejora el desempeño de modelos complejos, perspectiva que permite comprender el valor pedagógico de revisar procedimientos antes que limitarse a verificar resultados obtenidos en una actividad determinada.

Aceptar el error como parte natural del aprendizaje favorece ambientes educativos donde preguntar resulta tan valioso como responder. La curiosidad encuentra espacio para desarrollarse cuando existe libertad para ensayar nuevas ideas sin miedo al juicio inmediato. Esa disposición fortalece creatividad, pensamiento analítico y capacidad para resolver problemas mediante estrategias diversas. Cada intento representa una ocasión para ampliar conocimientos y consolidar habilidades intelectuales construidas mediante esfuerzo constante y reflexión compartida.

Las diferencias individuales también se manifiestan en la manera de enfrentar equivocaciones. Algunas personas requieren mayor tiempo para reorganizar conocimientos, mientras otras modifican rápidamente sus estrategias cognitivas. Reconocer esa diversidad permite ofrecer acompañamientos diferenciados que respetan ritmos personales. La evaluación adquiere carácter formativo cuando identifica oportunidades de mejora, orienta nuevos pasos y fortalece confianza mediante observaciones claras, respetuosas y fundamentadas en evidencias del proceso educativo desarrollado.

La metacognición encuentra un aliado importante en el análisis del error. Reflexionar acerca de las decisiones tomadas,

identificar razones del resultado obtenido y planificar acciones posteriores fortalece autonomía intelectual. Burruel Zazueta (2025) muestra que el aprendizaje mejora mediante procesos iterativos de evaluación y ajuste, principio que puede trasladarse al ámbito educativo para valorar la revisión permanente como estrategia orientada hacia aprendizajes cada vez más consistentes y significativos.

Las prácticas evaluativas centradas exclusivamente en la calificación limitan oportunidades para comprender el valor formativo de las equivocaciones. En cambio, una evaluación acompañada por diálogo, reflexión y nuevas oportunidades favorece aprendizajes duraderos. El estudiante descubre que avanzar implica revisar ideas, modificar interpretaciones y fortalecer habilidades mediante dedicación constante. Esa mirada transforma la experiencia escolar en un espacio donde crecer intelectualmente resulta más importante que evitar cualquier desacierto.

Comprender el papel del error dentro del aprendizaje profundo invita a replantear la práctica educativa desde una perspectiva más humana y reflexiva. Cada equivocación contiene información relevante para orientar decisiones pedagógicas, fortalecer procesos cognitivos y ampliar posibilidades de aprendizaje. Enseñar con esta convicción significa valorar el esfuerzo, promover pensamiento crítico, estimular perseverancia y construir una cultura educativa donde aprender representa una experiencia dinámica, consciente y abierta al mejoramiento permanente.

1.6. Estrés, motivación y seguridad psicológica en clase

El aprendizaje mantiene una relación permanente con las condiciones emocionales presentes durante la experiencia escolar. Cuando el estudiante percibe confianza, respeto y apoyo, aumenta su disposición para participar, preguntar y construir nuevos

conocimientos. En cambio, niveles elevados de estrés pueden limitar atención, memoria y razonamiento. La labor docente adquiere especial relevancia al promover relaciones humanas caracterizadas por cercanía, escucha activa y expectativas realistas que favorecen bienestar, compromiso académico y crecimiento personal sostenido durante cada jornada educativa.

Figura 4

Clima emocional seguro y motivación para el aprendizaje



El estrés académico no siempre produce efectos negativos. Ciertas demandas intelectuales estimulan esfuerzo, organización y perseverancia cuando permanecen dentro de límites razonables. La diferencia aparece cuando las exigencias superan los recursos percibidos por el estudiante, generando preocupación persistente y disminución del rendimiento. López Romero (2025) identifica una relación significativa entre motivación y niveles de estrés académico, destacando la importancia de promover experiencias educativas equilibradas que favorezcan participación y bienestar.

La motivación fortalece la disposición para aprender porque orienta la energía hacia metas significativas. Un estudiante motivado participa con mayor interés, persevera frente a las dificultades y encuentra sentido en las actividades propuestas. Esa disposición no depende exclusivamente de recompensas externas; también nace del reconocimiento, la autonomía, la curiosidad y la posibilidad de experimentar avances personales mediante experiencias educativas estimulantes, acompañadas por retroalimentación respetuosa y relaciones pedagógicas basadas en confianza mutua.

La seguridad psicológica representa una condición educativa donde cada persona siente libertad para expresar dudas, compartir ideas y reconocer equivocaciones sin temor al ridículo. Ese ambiente favorece participación auténtica, pensamiento crítico y colaboración entre compañeros. Cuando el aula promueve respeto y valoración de todas las voces, aumentan las oportunidades para construir aprendizajes significativos, fortalecer autoestima académica y consolidar vínculos humanos que enriquecen la convivencia escolar de manera permanente.

La percepción de apoyo docente influye directamente sobre la motivación y la regulación emocional del alumnado. Escuchar con atención, ofrecer orientaciones claras y reconocer el esfuerzo fortalecen confianza para afrontar nuevas tareas. López Romero (2025) señala que la motivación mantiene una estrecha relación con el manejo del estrés académico, aspecto que invita a desarrollar prácticas pedagógicas orientadas hacia el bienestar emocional junto con el desarrollo de competencias intelectuales y sociales.

Cada aula reúne estudiantes con historias personales diferentes, expectativas particulares y maneras diversas de afrontar situaciones exigentes. Esa realidad invita a observar cuidadosamente las respuestas emocionales presentes durante las actividades escolares. Una intervención oportuna puede prevenir

sentimientos de frustración prolongada y favorecer estrategias de afrontamiento más saludables. La educación adquiere mayor profundidad cuando reconoce el valor de acompañar procesos humanos junto con el desarrollo de capacidades cognitivas.

La organización de las actividades también influye sobre los niveles de estrés experimentados por el estudiantado. Objetivos claros, instrucciones comprensibles, tiempos razonables y criterios de evaluación transparentes reducen incertidumbre y fortalecen sensación de control. Cuando las personas comprenden aquello que se espera de ellas, participan con mayor tranquilidad, desarrollan confianza en sus capacidades y mantienen una actitud más favorable hacia el aprendizaje cotidiano dentro del espacio escolar compartido.

La comunicación respetuosa fortalece la seguridad psicológica porque permite construir relaciones basadas en confianza y reconocimiento mutuo. Comentarios orientados hacia la mejora, preguntas abiertas y retroalimentación cuidadosa favorecen participación activa sin generar temor frente al error. López Romero (2025) resalta la importancia de atender factores emocionales relacionados con el desempeño académico, aspecto que refuerza la necesidad de promover ambientes educativos donde bienestar y aprendizaje avancen conjuntamente.

Las familias también desempeñan un papel importante en la regulación emocional relacionada con la vida escolar. Acompañar tareas, dialogar acerca de las experiencias vividas y valorar el esfuerzo antes que los resultados favorece mayor estabilidad afectiva. La cooperación entre escuela y hogar fortalece redes de apoyo capaces de reducir tensiones innecesarias, promover hábitos saludables y consolidar una actitud positiva frente al aprendizaje mediante relaciones basadas en respeto y comunicación constante.

Comprender la interacción entre estrés, motivación y seguridad psicológica permite enriquecer la práctica educativa

desde una mirada profundamente humana. Cada decisión pedagógica influye sobre la disposición para aprender, participar y perseverar frente a nuevas exigencias intelectuales. Enseñar desde esta perspectiva significa construir ambientes donde confianza, respeto, bienestar emocional y altas expectativas convivan armoniosamente, favoreciendo aprendizajes duraderos junto con el desarrollo integral de todas las personas presentes en el aula.

1.7. Mitos comunes sobre el cerebro que afectan la práctica docente

Las ideas acerca del funcionamiento cerebral influyen de manera directa en las decisiones pedagógicas adoptadas dentro del aula. Algunas creencias ampliamente difundidas carecen de respaldo científico, aunque permanecen presentes en materiales educativos, cursos de formación y conversaciones profesionales. Identificar estas interpretaciones erróneas favorece una práctica docente mejor fundamentada, abierta a la evidencia y orientada hacia experiencias educativas capaces de responder a la diversidad presente entre quienes participan diariamente del aprendizaje escolar.

Uno de los mitos más difundidos afirma que las personas utilizan una pequeña parte del cerebro durante su vida. Esa afirmación ha circulado durante décadas sin fundamento suficiente. Abusamra et al. (2024) explican que numerosas investigaciones muestran actividad distribuida entre diferentes regiones cerebrales según la tarea realizada, hecho que invita a abandonar interpretaciones simplificadas y fortalecer decisiones pedagógicas apoyadas en conocimientos científicos actuales y verificables para la educación.

Otra creencia frecuente sostiene que cada estudiante aprende mediante un estilo fijo e inmutable. Bajo esa perspectiva, algunas personas serían exclusivamente visuales, auditivas o kinestésicas. Sin embargo, el aprendizaje responde a procesos

mucho más complejos donde intervienen múltiples sistemas cognitivos. Diversificar estrategias resulta beneficioso porque amplía oportunidades para comprender contenidos desde diferentes experiencias, fortaleciendo memoria, atención, razonamiento y participación mediante propuestas pedagógicas variadas y cuidadosamente planificadas.

También persiste la idea de que ciertas capacidades intelectuales permanecen determinadas desde el nacimiento y difícilmente pueden modificarse. Esa interpretación limita expectativas educativas y reduce oportunidades para el desarrollo personal. La evidencia disponible muestra que el aprendizaje mantiene posibilidades permanentes de transformación mediante práctica, retroalimentación y experiencias significativas. Reconocer esa realidad fortalece una enseñanza orientada hacia el crecimiento continuo, la perseverancia y la confianza en las capacidades humanas.

En algunas ocasiones se afirma que emociones y pensamiento funcionan por caminos completamente separados. Esa visión fragmentada dificulta comprender la experiencia educativa en toda su complejidad. Abusamra et al. (2024) destacan que la actividad cerebral vinculada con procesos cognitivos mantiene una estrecha relación con los estados emocionales, razón por la cual promover bienestar, respeto y participación favorece mejores condiciones para aprender durante la vida escolar cotidiana con mayor disposición.

Otra interpretación equivocada consiste en pensar que el cerebro aprende mediante repetición mecánica de información desprovista de significado. Aunque la práctica favorece consolidación de conocimientos, adquiere mayor efectividad cuando existe comprensión, reflexión y aplicación en situaciones relevantes. Las experiencias educativas enriquecidas por preguntas, diálogo y resolución de problemas fortalecen conexiones cognitivas más estables, favoreciendo aprendizajes duraderos construidos

mediante participación activa y compromiso intelectual permanente entre docentes y estudiantes.

La difusión de neuromitos también puede conducir al empleo de recursos pedagógicos poco efectivos, presentados con apariencia científica aunque carezcan de respaldo investigativo. Esa situación demanda una actitud profesional basada en análisis crítico de las fuentes consultadas. Leer investigaciones confiables, contrastar resultados y mantener actualización permanente fortalece decisiones educativas responsables, evitando prácticas fundamentadas en afirmaciones atractivas que no reflejan el conocimiento disponible acerca del funcionamiento cerebral humano.

El interés creciente por la neurociencia representa una oportunidad valiosa para enriquecer la educación, siempre que exista prudencia al trasladar hallazgos científicos hacia la práctica docente. Abusamra et al. (2024) señalan la importancia de diferenciar información respaldada por investigaciones rigurosas de afirmaciones populares difundidas sin evidencia suficiente. Esa distinción fortalece una cultura profesional orientada hacia reflexión, actualización permanente y compromiso con la calidad educativa.

Las instituciones educativas también desempeñan un papel importante frente a la prevención de neuromitos. Espacios destinados al análisis colectivo, formación continua y discusión académica favorecen construcción compartida de conocimientos actualizados. Cuando docentes dialogan acerca de evidencias científicas, enriquecen su práctica mediante intercambio de experiencias, fortaleciendo una comunidad profesional capaz de revisar creencias previas y adoptar estrategias pedagógicas mejor fundamentadas para responder a las necesidades del estudiantado.

Comprender los mitos relacionados con el cerebro representa una oportunidad para fortalecer la práctica educativa

desde una perspectiva científica y profundamente humana. Cada decisión pedagógica adquiere mayor sentido cuando descansa sobre evidencia confiable y reflexión crítica. Enseñar implica mantener disposición permanente hacia el aprendizaje profesional, revisar ideas previamente aceptadas y construir experiencias educativas donde el conocimiento científico dialogue de manera constante con la realidad cotidiana del aula.

1.8. Traducción del conocimiento neurocientífico a decisiones pedagógicas

La incorporación del conocimiento neurocientífico a la educación requiere una interpretación cuidadosa, capaz de transformar hallazgos científicos en decisiones pedagógicas pertinentes. La información proveniente de la investigación cerebral adquiere verdadero valor cuando orienta prácticas reflexivas, respetuosas y coherentes con la diversidad presente en las aulas. Cada decisión docente puede fortalecerse mediante evidencia confiable, pensamiento crítico y disposición permanente hacia la actualización profesional, favoreciendo experiencias educativas orientadas al aprendizaje significativo y al desarrollo integral.

La neurociencia aporta explicaciones acerca de procesos relacionados con atención, memoria, emoción y aprendizaje. Sin embargo, esos aportes no constituyen recetas aplicables de manera automática. El profesorado necesita analizar cada evidencia desde una perspectiva educativa, considerando necesidades reales del estudiantado y propósitos formativos. Beroíza-Valenzuela (2023) destaca la importancia de fortalecer la formación docente mediante conocimientos neurocientíficos integrados con fundamentos pedagógicos y reflexión profesional permanente durante el ejercicio educativo.

La planificación adquiere mayor consistencia cuando incorpora conocimientos relacionados con el funcionamiento

cerebral. Organizar secuencias didácticas variadas, promover pausas activas, favorecer participación constante y ofrecer oportunidades para recuperar aprendizajes anteriores fortalece procesos cognitivos relevantes. Estas decisiones responden a principios ampliamente estudiados y permiten enriquecer la enseñanza mediante experiencias que favorecen comprensión, autorregulación, curiosidad intelectual, compromiso académico y construcción progresiva de conocimientos compartidos entre docentes y estudiantes diariamente.

Traducir evidencia científica hacia la práctica implica reconocer que cada aula presenta características particulares. Ninguna investigación reemplaza la observación profesional ni el conocimiento construido mediante la experiencia educativa cotidiana. La combinación entre fundamentos científicos y sensibilidad pedagógica favorece respuestas más pertinentes frente a las diferencias individuales, promoviendo ambientes donde aprender representa una experiencia enriquecedora para todas las personas participantes del proceso educativo con respeto permanente y colaboración mutua.

La evaluación también puede enriquecerse mediante aportes provenientes de la neurociencia cognitiva. Retroalimentaciones oportunas, oportunidades para revisar respuestas y actividades orientadas hacia la reflexión fortalecen procesos relacionados con consolidación del aprendizaje. Beroíza-Valenzuela (2023) plantea que la formación docente requiere establecer puentes entre investigación científica y práctica educativa, favoreciendo profesionales capaces de interpretar evidencias con criterio pedagógico, responsabilidad ética y compromiso permanente con la mejora de la enseñanza.

Las funciones ejecutivas ocupan un lugar importante dentro de las decisiones pedagógicas fundamentadas en conocimientos neurocientíficos. Actividades destinadas a planificar, organizar información, controlar impulsos y regular la

atención fortalecen capacidades indispensables para aprender. Estas habilidades pueden desarrollarse mediante experiencias cuidadosamente diseñadas, donde la participación activa, la colaboración y la resolución de situaciones auténticas favorezcan crecimiento intelectual acompañado por confianza, perseverancia y autonomía durante la vida escolar.

La actualización profesional constituye un elemento esencial para evitar interpretaciones simplificadas acerca del cerebro. Leer investigaciones, participar en espacios académicos y dialogar con colegas permite revisar prácticas educativas desde una mirada fundamentada. Esa actitud fortalece la capacidad docente para distinguir entre evidencias científicas y afirmaciones difundidas sin suficiente respaldo, promoviendo decisiones responsables orientadas hacia aprendizajes de mayor calidad y pertinencia educativa.

La relación entre neurociencia y educación encuentra mayor riqueza cuando mantiene un diálogo permanente con otras disciplinas. Psicología, pedagogía, didáctica y ciencias sociales aportan perspectivas complementarias para comprender la complejidad del aprendizaje humano. Beroíza-Valenzuela (2023) reconoce que la formación inicial docente se beneficia mediante propuestas interdisciplinarias capaces de integrar diferentes saberes, fortaleciendo competencias profesionales orientadas hacia una enseñanza reflexiva, fundamentada y abierta al cambio.

Cada decisión tomada dentro del aula refleja una determinada comprensión acerca del aprendizaje. Elegir materiales diversos, favorecer interacción, respetar tiempos personales y promover participación activa constituye una expresión concreta del conocimiento pedagógico sustentado por evidencia científica. Esa práctica fortalece ambientes educativos donde las diferencias individuales reciben reconocimiento y cada estudiante encuentra oportunidades reales para desarrollar capacidades cognitivas, emocionales y sociales mediante experiencias significativas.

Traducir el conocimiento neurocientífico hacia decisiones pedagógicas representa un compromiso permanente con la calidad educativa. La evidencia científica adquiere verdadero sentido cuando dialoga con la experiencia docente, la observación cotidiana y la reflexión profesional. Enseñar desde esta perspectiva significa construir prácticas fundamentadas, abiertas a la innovación y orientadas hacia el desarrollo integral del estudiantado, fortaleciendo una educación capaz de responder con sensibilidad, rigor académico y responsabilidad ética.

Tabla 1

Principios para transferir el conocimiento neurocientífico a la práctica pedagógica

Principio neurocientífico	Aplicación en la práctica pedagógica
Plasticidad cerebral y aprendizaje continuo	Diseñar experiencias variadas, brindar oportunidades de práctica, retroalimentación y mejora progresiva para fortalecer el desarrollo de capacidades.
Atención, emoción y memoria como procesos interrelacionados	Planificar actividades significativas, promover un clima emocional positivo y utilizar recursos que favorezcan el interés y la participación activa.
Diversidad en los ritmos y formas de aprender	Implementar estrategias flexibles, diversificar recursos didácticos y ofrecer múltiples formas de participación, representación y evaluación.
Toma de decisiones basada en evidencia científica	Analizar investigaciones neurocientíficas con criterio pedagógico, evitando neuromitos y adaptando los hallazgos científicos a las necesidades reales del aula.

Nota. Elaboración propia con base en Beroíza-Valenzuela (2023).

Capítulo 2:

Diversidad neurocognitiva en el aula inclusiva

La comprensión de la diversidad neurocognitiva ha transformado progresivamente la manera de concebir la educación inclusiva. Durante mucho tiempo predominó una visión centrada en la homogeneidad, donde las diferencias eran interpretadas mediante parámetros limitados. En la actualidad, el conocimiento derivado de la neurociencia, la psicología y la pedagogía permite reconocer que cada estudiante construye aprendizajes a partir de procesos particulares, enriqueciendo la vida escolar mediante una pluralidad de experiencias, capacidades y formas de participación.

La escuela contemporánea enfrenta la responsabilidad de responder a esa diversidad con prácticas pedagógicas capaces de reconocer la singularidad de cada persona. Tal propósito requiere abandonar modelos rígidos y fortalecer propuestas donde la participación, el respeto y la equidad orienten las decisiones educativas. Aprender deja de entenderse como un proceso uniforme para convertirse en una experiencia dinámica, marcada por diferentes ritmos, estilos cognitivos, intereses y trayectorias de desarrollo que merecen reconocimiento permanente.

La neurodiversidad ofrece un marco de comprensión que favorece una mirada amplia acerca del funcionamiento humano. Desde esta perspectiva, las diferencias neurocognitivas forman parte de la variabilidad natural presente entre las personas y constituyen una fuente de enriquecimiento para las comunidades educativas. En esa línea, Arístega et al. (2026) destacan la relevancia de considerar las implicaciones pedagógicas y metodológicas derivadas del reconocimiento de dicha diversidad, fortaleciendo prácticas educativas más respetuosas y participativas.

Comprender la diversidad presente en las aulas también implica reconocer que los perfiles de aprendizaje, las funciones ejecutivas, la autorregulación, el procesamiento sensorial y otras dimensiones del desarrollo interactúan continuamente durante la experiencia escolar. Ninguna característica puede interpretarse de manera aislada. Cada estudiante manifiesta fortalezas, necesidades

y posibilidades de crecimiento que demandan observación atenta, sensibilidad profesional y disposición para construir respuestas educativas fundamentadas en el respeto hacia la diferencia.

Figura 5

Diversidad neurocognitiva y ejes de la educación inclusiva.



La identificación temprana representa un componente de gran relevancia dentro de este proceso. La observación cotidiana realizada por el profesorado permite reconocer manifestaciones relacionadas con la comunicación, la participación, la interacción social o el aprendizaje antes de que determinadas dificultades adquieran mayor complejidad. Becerra Peralta (2025) destaca el valor de las acciones tempranas para favorecer el desarrollo infantil, aportando fundamentos que respaldan una intervención educativa oportuna y cuidadosamente planificada.

Del mismo modo, comprender la coexistencia entre altas capacidades y trastornos del neurodesarrollo amplía la mirada sobre la complejidad del aprendizaje humano. La doble excepcionalidad evidencia que el talento y las necesidades de apoyo

pueden convivir en una misma persona, haciendo indispensable una evaluación integral. Vélez-Calvo et al. (2023) aportan evidencia relacionada con esta realidad en población escolar ecuatoriana, fortaleciendo el interés por procesos de identificación más amplios y sensibles.

La participación estudiantil también puede verse limitada por barreras poco visibles presentes dentro de las instituciones educativas. Muchas de ellas no responden a condiciones individuales, sino a prácticas pedagógicas, formas de evaluación, expectativas o estructuras organizativas que restringen oportunidades de aprendizaje. Morocho Auquilla (2025) analiza diversos factores asociados con estas limitaciones, recordando la importancia de revisar permanentemente las condiciones que influyen sobre la experiencia educativa.

En paralelo, la organización del aula adquiere un significado que trasciende la disposición física del espacio. Las relaciones humanas, el reconocimiento mutuo, las estrategias didácticas y la cultura institucional participan activamente en la construcción de ambientes inclusivos. García (2026) destaca el valor del reconocimiento del otro dentro de la interacción educativa, aportando elementos que fortalecen una enseñanza basada en respeto, diálogo y valoración auténtica de la diversidad.

Las diferencias relacionadas con el procesamiento sensorial y las funciones ejecutivas también forman parte de esta comprensión integral del aprendizaje. Interpretar determinadas conductas desde una perspectiva neuropsicopedagógica favorece respuestas educativas más pertinentes, evitando explicaciones reduccionistas. En este sentido, Delgado Delgado (2025), junto con Fernández, Soria y Domenech (2026), ofrecen aportes que enriquecen la comprensión del funcionamiento cognitivo y conductual durante la experiencia escolar.

Las páginas que integran este capítulo desarrollan una reflexión orientada hacia la construcción de una educación donde la diversidad neurocognitiva sea reconocida como un valor inherente a la condición humana. Cada apartado fortalece una visión pedagógica fundamentada en el conocimiento científico, la sensibilidad profesional y el compromiso ético con la inclusión, promoviendo comunidades educativas capaces de valorar las diferencias como una oportunidad permanente para aprender, convivir y crecer colectivamente.

2.1. Neurodiversidad como riqueza educativa

La neurodiversidad amplía la comprensión educativa al reconocer distintas maneras de percibir, procesar y expresar el conocimiento. Esta perspectiva valora las diferencias neurocognitivas como parte del patrimonio humano, favoreciendo ambientes donde cada estudiante desarrolla capacidades mediante oportunidades pertinentes. Lejos de establecer jerarquías entre perfiles, promueve relaciones pedagógicas respetuosas, abiertas al diálogo, capaces de fortalecer pertenencia, participación activa, aprendizaje compartido y crecimiento intelectual dentro de comunidades educativas diversas con respeto permanente hacia todas las personas presentes.

Cuando el profesorado reconoce la variabilidad neurocognitiva, adapta estrategias didácticas desde una mirada flexible orientada al aprendizaje significativo. Cada experiencia formativa adquiere mayor sentido porque contempla ritmos, intereses y fortalezas sin reducir expectativas académicas. La convivencia gana apertura mediante prácticas cooperativas que favorecen confianza, autonomía intelectual participación responsable entre estudiantes docentes familias fortaleciendo vínculos educativos duraderos mediante diálogo constante respeto mutuo creatividad compartida reflexión permanente sensibilidad

profesional auténtica bienestar colectivo cotidiano inspirando compromiso institucional continuo.

Diversas investigaciones destacan que reconocer la neurodiversidad transforma las prácticas universitarias al favorecer respuestas pedagógicas ajustadas a múltiples perfiles de aprendizaje, fortaleciendo participación, equidad y desarrollo académico, según Arístega et al. (2026). Esta perspectiva impulsa decisiones fundamentadas mediante observación cuidadosa, diálogo profesional y evaluación continua, evitando etiquetas limitantes mientras promueve confianza compartida para favorecer trayectorias educativas inclusivas respetuosas creativas sostenibles donde cada persona aporte perspectivas valiosas al aprendizaje colectivo con dignidad permanente compartida diariamente siempre.

Entender las diferencias neurocognitivas como una riqueza modifica la cultura escolar. Las aulas adquieren mayor apertura cuando las metas valoran procesos diversos, permitiendo que distintas formas de atención, comunicación y resolución de problemas convivan con respeto. Esa convivencia fortalece empatía, cooperación, creatividad y responsabilidad compartida, favoreciendo relaciones educativas duraderas entre estudiantes, docentes y familias mediante acuerdos pedagógicos flexibles sensibles reflexivos orientados al bienestar común respetando identidades capacidades diversas con compromiso ético permanente cotidiano compartido plenamente.

La evidencia presentada por Arístega et al. (2026) destaca que reconocer múltiples perfiles neurocognitivos fortalece la calidad educativa mediante ajustes pedagógicos, metodológicos y relacionales. Desde esa visión, el aprendizaje adquiere profundidad al valorar diferentes maneras de participar, comunicar ideas y construir conocimiento, favoreciendo comunidades académicas respetuosas, reflexivas, colaborativas y abiertas al crecimiento compartido donde cada estudiante encuentra oportunidades

pertinentes para desarrollar talentos personales con apoyo docente continuo participación activa confianza mutua respeto permanente cotidiano compartido.

Figura 6

Neurodiversidad y aprendizaje compartido.



Reconocer la neurodiversidad invita a revisar creencias tradicionales relacionadas con el rendimiento académico. Cada persona aprende mediante combinaciones particulares de atención, memoria, lenguaje y autorregulación, motivo por el cual las propuestas educativas ganan calidad cuando respetan esa diversidad. Tal enfoque fortalece vínculos humanos, amplía oportunidades formativas y estimula una convivencia basada en reconocimiento mutuo desde prácticas pedagógicas reflexivas inclusivas sensibles participativas respetuosas orientadas hacia experiencias significativas compartidas con entusiasmo responsabilidad ética colectiva permanente diaria auténtica.

Arístega et al. (2026) plantean que valorar la neurodiversidad favorece transformaciones pedagógicas capaces de

enriquecer la experiencia educativa mediante enfoques metodológicos diversos. Esa apreciación fortalece ambientes donde cada estudiante participa con confianza, desarrolla habilidades propias y establece relaciones académicas respetuosas, alimentando una cultura institucional comprometida con la equidad y la dignidad humana desde acciones colaborativas permanentes entre docentes, estudiantes familias autoridades educativas promoviendo escucha activa respeto recíproco aprendizaje compartido innovación responsable cotidiana constante colectiva siempre.

Cada aula representa una oportunidad para reconocer talentos diversos sin establecer comparaciones rígidas entre estudiantes. La planificación pedagógica adquiere mayor riqueza cuando contempla múltiples formas de participación, evaluación y comunicación, favoreciendo experiencias significativas para toda la comunidad educativa. Este horizonte fortalece confianza, pertenencia, creatividad, cooperación y bienestar compartido mediante relaciones respetuosas que valoran diferencias neurocognitivas como fuente permanente de aprendizaje humano crecimiento intelectual convivencia democrática responsabilidad compartida respeto mutuo participación activa diaria consciente colectiva auténtica.

La educación orientada por principios de neurodiversidad favorece decisiones pedagógicas sensibles frente a las necesidades particulares presentes en cada grupo. Esta mirada fortalece la capacidad institucional para reconocer talentos variados, construir vínculos respetuosos y promover ambientes donde aprender representa una experiencia compartida, enriquecedora y humanamente significativa para todas las personas mediante prácticas flexibles diálogo permanente evaluación formativa respetuosa cooperación constante creatividad compartida compromiso ético institucional aprendizaje mutuo participación responsable inclusiva cotidiana con esperanza común duradera.

Considerar la neurodiversidad como riqueza educativa impulsa una cultura académica orientada hacia el reconocimiento pleno de cada estudiante. Esta perspectiva fortalece procesos educativos capaces de integrar diferencias neurocognitivas dentro de experiencias significativas, respetuosas y participativas. El compromiso docente encuentra mayor sentido cuando cada decisión pedagógica favorece dignidad, aprendizaje compartido, crecimiento personal y convivencia democrática mediante escucha atenta reflexión continua colaboración interdisciplinaria respeto recíproco apertura permanente hacia nuevas oportunidades educativas compartidas con responsabilidad humana cotidiana siempre.

2.2. Perfiles de aprendizaje: variabilidad y singularidad

Cada estudiante manifiesta un perfil de aprendizaje particular, construido mediante la interacción entre procesos neurocognitivos, experiencias educativas y oportunidades de participación. Esa diversidad aporta riqueza al aula, porque amplía las posibilidades para enseñar y aprender desde perspectivas variadas. Reconocer dichas diferencias favorece prácticas pedagógicas respetuosas, abiertas a múltiples formas de comprender, comunicar y resolver problemas, fortaleciendo vínculos educativos donde cada persona desarrolla capacidades propias con confianza, participación constante y compromiso compartido cotidiano.

Hablar de variabilidad implica aceptar que ningún grupo aprende mediante patrones idénticos. Las diferencias relacionadas con atención, memoria, lenguaje, funciones ejecutivas o percepción enriquecen la experiencia educativa cuando reciben reconocimiento pedagógico. La planificación adquiere mayor calidad al ofrecer alternativas para acceder al conocimiento, expresar aprendizajes y participar activamente. De esta manera, la diversidad deja de interpretarse mediante parámetros homogéneos

y pasa a constituir una fuente permanente de crecimiento académico, humano y colectivo.

Ramirez Camargo (2025) plantea que reconocer la neurodiversidad dentro del aula favorece prácticas educativas respetuosas hacia distintas maneras de aprender. Esa mirada fortalece una enseñanza sensible frente a la variabilidad presente entre estudiantes, promoviendo ambientes donde cada perfil recibe oportunidades pertinentes para desarrollar habilidades intelectuales, sociales y emocionales. La labor docente adquiere mayor profundidad cuando observa las diferencias con apertura, valoración profesional y disposición permanente hacia el aprendizaje compartido entre toda la comunidad educativa.

La singularidad presente en cada perfil de aprendizaje invita a reconsiderar modelos pedagógicos basados en respuestas uniformes. Existen estudiantes que requieren tiempos distintos, estrategias variadas o recursos diferenciados para construir conocimiento con bienestar. Esa realidad fortalece la necesidad de diseñar experiencias educativas flexibles, respetuosas y participativas, favoreciendo ambientes donde las capacidades individuales encuentran espacios para manifestarse plenamente mediante colaboración, diálogo constante, creatividad, autonomía intelectual y relaciones humanas enriquecedoras dentro del aula.

La observación cuidadosa representa una herramienta pedagógica valiosa para comprender las características particulares presentes en cada estudiante. Escuchar, acompañar y valorar diferentes formas de participación permite construir propuestas educativas ajustadas a necesidades reales, evitando interpretaciones reduccionistas. Desde esta perspectiva, el aprendizaje adquiere mayor significado porque reconoce fortalezas diversas, estimula la confianza personal y fortalece una convivencia basada en respeto mutuo, cooperación cotidiana y responsabilidad compartida entre docentes, estudiantes y familias.

Ramirez Camargo (2025) destaca que valorar la diversidad neurocognitiva favorece transformaciones pedagógicas orientadas hacia una educación más respetuosa de las diferencias individuales. Esta apreciación impulsa decisiones didácticas centradas en las potencialidades de cada estudiante, fortaleciendo experiencias formativas donde distintas maneras de pensar, comunicar y participar encuentran reconocimiento auténtico. Tal orientación promueve relaciones educativas fundamentadas en empatía, cooperación, confianza y compromiso institucional con el desarrollo integral de toda la comunidad.

Los perfiles de aprendizaje evolucionan durante la trayectoria educativa mediante nuevas experiencias, interacciones sociales y oportunidades para fortalecer habilidades cognitivas. Ninguna característica permanece completamente estática, razón por la cual la evaluación requiere sensibilidad profesional y apertura permanente. Valorar esa dinámica permite acompañar el crecimiento académico desde prácticas flexibles, respetuosas y participativas, favoreciendo ambientes donde cada estudiante encuentra posibilidades para avanzar con seguridad, autonomía, entusiasmo y reconocimiento genuino de sus capacidades.

La diversidad presente dentro del aula transforma la enseñanza en una experiencia profundamente humana. Cada intercambio revela perspectivas distintas, maneras particulares de interpretar la información y formas originales de construir conocimiento compartido. Esta riqueza fortalece el aprendizaje colectivo, impulsa creatividad pedagógica y favorece relaciones basadas en respeto, escucha y colaboración. Desde esa visión, las diferencias dejan de percibirse mediante categorías limitantes para convertirse en oportunidades permanentes de enriquecimiento educativo.

Ramirez Camargo (2025) sostiene que la comprensión de la neurodiversidad contribuye al desarrollo de propuestas pedagógicas orientadas hacia el reconocimiento de múltiples

perfiles de aprendizaje. Esa perspectiva favorece ambientes educativos donde cada estudiante participa desde sus fortalezas, fortaleciendo confianza, autonomía y sentido de pertenencia. La práctica docente encuentra nuevas posibilidades cuando valora la singularidad humana mediante estrategias flexibles, reflexión constante y disposición para construir aprendizajes compartidos con respeto permanente.

Comprender la variabilidad y la singularidad de los perfiles de aprendizaje representa una base ética para fortalecer la educación inclusiva. Cada estudiante aporta experiencias, talentos y maneras particulares de comprender el mundo, enriqueciendo la vida académica mediante su presencia activa. Las instituciones educativas alcanzan mayor calidad cuando promueven prácticas respetuosas, diálogo permanente y oportunidades equitativas, consolidando comunidades donde aprender significa compartir conocimientos, crecer junto a otros y valorar plenamente la diversidad humana.

2.3. Procesamiento sensorial y su impacto en la conducta escolar

El procesamiento sensorial constituye un proceso neurobiológico mediante el cual el cerebro recibe, organiza e interpreta la información procedente de los sentidos. Dentro del ámbito escolar, esta actividad influye en la atención, la regulación emocional, la participación y la interacción cotidiana. Cada estudiante responde de manera particular ante los estímulos ambientales, razón por la cual comprender estas diferencias favorece prácticas educativas respetuosas, flexibles y orientadas hacia el bienestar integral de toda la comunidad educativa.

Las respuestas conductuales observadas en el aula muchas veces guardan relación con la manera en que cada estudiante procesa sonidos, luces, movimientos, texturas o contactos físicos. Una reacción intensa frente a determinados estímulos no

representa necesariamente falta de interés o escasa disposición para aprender. Desde una mirada neuropsicopedagógica, resulta pertinente interpretar esas manifestaciones mediante observación cuidadosa, diálogo profesional y estrategias educativas capaces de favorecer equilibrio emocional, participación activa y aprendizaje significativo compartido.

Delgado Delgado (2025) plantea que la integración sensorial favorece el manejo de conductas relacionadas con el TDAH mediante intervenciones educativas orientadas al bienestar infantil. Esta perspectiva aporta elementos valiosos para comprender que determinadas respuestas conductuales pueden vincularse con necesidades sensoriales particulares. La práctica docente adquiere mayor sensibilidad cuando reconoce estas diferencias y organiza experiencias educativas respetuosas, favoreciendo participación, autorregulación, convivencia positiva y confianza dentro del espacio escolar compartido diariamente.

El ambiente físico del aula ejerce una influencia constante sobre la experiencia educativa. La intensidad del ruido, la iluminación, la distribución del mobiliario o la cantidad de estímulos visuales pueden facilitar concentración o provocar respuestas de incomodidad en determinados estudiantes. Diseñar espacios equilibrados favorece condiciones más favorables para el aprendizaje, fortaleciendo la tranquilidad, la participación y el desarrollo de relaciones respetuosas entre quienes comparten diariamente la vida escolar con entusiasmo y compromiso.

Las diferencias relacionadas con el procesamiento sensorial invitan a valorar la diversidad neurocognitiva desde una perspectiva profundamente humana. Algunos estudiantes buscan movimiento frecuente, mientras otros prefieren ambientes tranquilos para mantener estabilidad emocional y atención sostenida. Reconocer estas características permite adaptar estrategias pedagógicas respetando necesidades individuales, fortaleciendo experiencias educativas donde cada persona

encuentra oportunidades para participar con confianza, desarrollar autonomía y construir vínculos positivos dentro del grupo escolar.

Delgado Delgado (2025) destaca que las estrategias basadas en integración sensorial pueden favorecer una mejor regulación conductual durante las actividades escolares. Esta apreciación fortalece la necesidad de considerar los aspectos sensoriales dentro de la planificación educativa, evitando interpretaciones reduccionistas sobre determinadas conductas. La observación sistemática, el acompañamiento respetuoso y la colaboración entre profesionales contribuyen al desarrollo de ambientes pedagógicos más sensibles frente a la diversidad presente en las aulas.

La conducta escolar representa una expresión compleja donde intervienen factores emocionales, cognitivos, sociales y sensoriales. Interpretar cada comportamiento desde una perspectiva amplia favorece decisiones pedagógicas más pertinentes y respetuosas. Esta visión permite identificar necesidades particulares sin recurrir a juicios apresurados, fortaleciendo relaciones educativas basadas en empatía, escucha activa y acompañamiento permanente para favorecer el desarrollo integral de cada estudiante durante su trayectoria formativa cotidiana con responsabilidad compartida.

La colaboración entre docentes, familias y profesionales especializados fortalece la comprensión del procesamiento sensorial durante la vida escolar. Compartir observaciones, experiencias y estrategias facilita respuestas educativas coherentes frente a las necesidades individuales. Esta articulación promueve ambientes más acogedores donde las diferencias son reconocidas con respeto, favoreciendo estabilidad emocional, participación constante y mejores oportunidades para construir aprendizajes significativos dentro de una comunidad comprometida con el desarrollo humano de todos.

Delgado Delgado (2025) señala que comprender la integración sensorial aporta herramientas educativas orientadas hacia una intervención más respetuosa frente a determinadas conductas infantiles. Tal apreciación fortalece la capacidad institucional para reconocer las necesidades sensoriales presentes entre estudiantes, favoreciendo decisiones pedagógicas ajustadas a sus características. La educación adquiere mayor calidad cuando observa cada comportamiento mediante sensibilidad profesional, reflexión permanente y disposición para construir ambientes participativos orientados al bienestar colectivo.

Comprender el procesamiento sensorial permite ampliar la mirada educativa hacia dimensiones frecuentemente poco consideradas durante la práctica pedagógica cotidiana. Cada experiencia escolar se enriquece cuando las diferencias sensoriales reciben reconocimiento respetuoso y respuestas educativas pertinentes. Esta perspectiva fortalece ambientes donde aprender significa participar con seguridad, confianza y bienestar, favoreciendo relaciones humanas enriquecedoras, crecimiento personal y una convivencia basada en valoración auténtica de la diversidad neurocognitiva presente en cada aula.

2.4. Diferencias en funciones ejecutivas y autorregulación

Las funciones ejecutivas representan un conjunto de procesos cognitivos que permiten organizar acciones, mantener objetivos, controlar impulsos y adaptar la conducta frente a distintas situaciones escolares. Su desarrollo influye directamente en la participación académica, la resolución de problemas y la convivencia cotidiana. Cada estudiante manifiesta características particulares relacionadas con estas capacidades, motivo por el cual la práctica educativa requiere una mirada respetuosa hacia la diversidad neurocognitiva presente dentro del aula y la institución educativa.

La autorregulación constituye una capacidad que permite orientar pensamientos, emociones y comportamientos hacia metas de aprendizaje. Durante la vida escolar, esta competencia favorece la persistencia ante tareas complejas, la planificación del tiempo y la toma de decisiones responsables. Las diferencias observadas entre estudiantes reflejan trayectorias diversas de desarrollo, experiencias personales y oportunidades educativas, aspectos que invitan a fortalecer prácticas pedagógicas centradas en el acompañamiento permanente y el reconocimiento individual.

Fernández, Soria y Domenech (2026) destacan que las funciones ejecutivas presentan diferencias entre estudiantes según diversas características del desarrollo educativo. Esta apreciación fortalece la necesidad de valorar cada perfil desde una perspectiva amplia, evitando interpretaciones reduccionistas acerca del rendimiento escolar. La observación sistemática permite comprender necesidades particulares y orientar intervenciones pedagógicas respetuosas que favorezcan autonomía, participación activa, bienestar emocional y crecimiento académico mediante estrategias cuidadosamente planificadas por el profesorado.

Planificar actividades, recordar instrucciones, organizar materiales o modificar estrategias frente a una dificultad forman parte de las funciones ejecutivas presentes en la vida escolar cotidiana. Cuando estas capacidades requieren mayor acompañamiento, el papel docente adquiere especial relevancia mediante orientaciones claras, apoyos graduales y ambientes estructurados. Tales acciones favorecen experiencias educativas donde cada estudiante fortalece confianza, responsabilidad y participación activa dentro de una comunidad comprometida con el aprendizaje compartido y respetuoso.

Las diferencias relacionadas con la inhibición de respuestas impulsivas pueden influir en la convivencia escolar y en la manera de afrontar las actividades académicas. Comprender esta realidad favorece una interpretación pedagógica basada en el respeto hacia

la diversidad neurocognitiva. La educación encuentra mayores posibilidades de crecimiento cuando reconoce que determinadas conductas requieren orientación, práctica constante y acompañamiento cercano antes que valoraciones centradas exclusivamente en el resultado inmediato.

Fernández et al. (2026) señalan que el análisis de las funciones ejecutivas aporta información valiosa para comprender la variabilidad existente entre estudiantes. Esta perspectiva favorece decisiones educativas orientadas hacia el fortalecimiento de habilidades cognitivas mediante propuestas adaptadas a las características individuales. La planificación docente adquiere mayor calidad cuando contempla tiempos flexibles, orientaciones precisas, retroalimentación permanente y oportunidades para desarrollar autonomía dentro de experiencias formativas enriquecedoras y participativas.

La memoria de trabajo desempeña un papel relevante durante la comprensión lectora, la resolución matemática y la producción escrita. Mantener información activa mientras se realizan distintas operaciones cognitivas demanda esfuerzo constante para numerosos estudiantes. Desde una perspectiva neuropsicopedagógica, ofrecer apoyos visuales, organizar instrucciones por etapas y promover hábitos de estudio favorece mejores oportunidades para consolidar aprendizajes con seguridad, confianza y participación responsable durante la actividad escolar cotidiana.

La flexibilidad cognitiva permite modificar estrategias, aceptar nuevas perspectivas y responder de manera adaptativa frente a cambios presentes en el ambiente educativo. Esta capacidad fortalece la creatividad, la resolución de problemas y las relaciones interpersonales dentro del aula. Cuando el profesorado promueve experiencias variadas, diálogo respetuoso y reflexión permanente, favorece el desarrollo gradual de habilidades

ejecutivas necesarias para afrontar situaciones académicas con mayor autonomía y equilibrio emocional.

Fernández et al. (2026) consideran que el estudio de las funciones ejecutivas contribuye al conocimiento de las diferencias presentes entre estudiantes durante la educación secundaria. Tal aporte respalda la importancia de diseñar propuestas pedagógicas sensibles frente a la diversidad del funcionamiento cognitivo. La enseñanza adquiere mayor riqueza cuando reconoce ritmos individuales, fortalece procesos de autorregulación y promueve ambientes educativos caracterizados por respeto, cooperación y aprendizaje compartido entre todos los participantes.

Comprender las diferencias en funciones ejecutivas y autorregulación favorece una educación orientada hacia el desarrollo integral de cada estudiante. La escuela encuentra mayores posibilidades para responder a la diversidad cuando transforma las diferencias en oportunidades de crecimiento compartido. Esta visión fortalece prácticas docentes fundamentadas en observación, empatía, planificación cuidadosa y acompañamiento continuo, promoviendo comunidades educativas donde aprender representa una experiencia humana enriquecedora para todas las personas involucradas.

2.5. Comprender la doble excepcionalidad

La doble excepcionalidad describe la coexistencia de altas capacidades intelectuales junto con un trastorno del neurodesarrollo u otra condición que influye en el aprendizaje y la participación escolar. Esta realidad requiere una comprensión amplia de las características individuales, evitando interpretaciones simplificadas. Reconocer ambas dimensiones favorece decisiones pedagógicas más equilibradas, orientadas hacia el desarrollo integral de cada estudiante mediante oportunidades que valoren fortalezas, necesidades educativas y potencial humano con respeto permanente.

En numerosas ocasiones, el talento sobresaliente permanece poco visible debido a las dificultades presentes en determinadas funciones cognitivas, emocionales o conductuales. También ocurre la situación inversa, donde las altas capacidades enmascaran necesidades de apoyo educativo. Esta interacción puede dificultar la identificación temprana, razón por la cual resulta indispensable mantener procesos de observación continuos, análisis interdisciplinario y diálogo permanente entre docentes, familias y profesionales comprometidos con el bienestar del estudiante.

Vélez-Calvo et al. (2023) señalan que la doble excepcionalidad representa una condición presente en escolares ecuatorianos donde convergen altas capacidades y trastornos del neurodesarrollo. Este aporte invita a fortalecer procesos de identificación educativa mediante evaluaciones amplias y sensibles frente a la diversidad. Valorar simultáneamente fortalezas y necesidades favorece respuestas pedagógicas ajustadas, promoviendo experiencias formativas respetuosas que impulsan desarrollo académico, bienestar emocional y participación activa dentro de la comunidad escolar.

La presencia de capacidades intelectuales destacadas no elimina las necesidades de apoyo relacionadas con la organización, la atención, la comunicación o la regulación emocional. Cada estudiante manifiesta una combinación particular de recursos personales y áreas que requieren acompañamiento. Desde esta perspectiva, la práctica educativa adquiere mayor profundidad cuando evita etiquetas reduccionistas y promueve ambientes donde las diferencias reciben reconocimiento mediante acciones pedagógicas cuidadosamente planificadas y sostenidas en el tiempo.

La identificación de la doble excepcionalidad demanda sensibilidad profesional, experiencia y una disposición constante para analizar el desempeño del estudiante desde múltiples

dimensiones. Las calificaciones, por sí mismas, ofrecen información limitada acerca del funcionamiento integral. Resulta pertinente valorar creatividad, pensamiento divergente, intereses profundos, interacción social, persistencia y formas particulares de resolver problemas, favoreciendo una comprensión más amplia del potencial presente en cada trayectoria educativa.

De acuerdo con Vélez-Calvo et al. (2023), la coexistencia de altas capacidades junto con trastornos del neurodesarrollo requiere estrategias educativas capaces de reconocer la complejidad del perfil estudiantil. Esta apreciación fortalece la importancia de diseñar propuestas pedagógicas flexibles, orientadas hacia el aprovechamiento de talentos mientras se atienden necesidades específicas. Tal equilibrio favorece una experiencia escolar caracterizada por confianza, participación, crecimiento intelectual y relaciones respetuosas entre todos los integrantes del aula.

El profesorado desempeña un papel decisivo al crear oportunidades donde el talento pueda desarrollarse sin ignorar las dificultades presentes durante el aprendizaje. Las adaptaciones metodológicas, la retroalimentación constante y el acompañamiento cercano favorecen una participación más plena. Cuando la enseñanza reconoce la diversidad del funcionamiento neurocognitivo, aumenta la posibilidad de construir experiencias educativas donde cada estudiante encuentra espacios para aprender, crear, investigar y aportar al grupo.

Las familias también aportan información significativa para comprender la doble excepcionalidad. Sus observaciones acerca de intereses, comportamientos, motivaciones y formas de aprendizaje enriquecen el análisis realizado por la institución educativa. Esta colaboración fortalece decisiones compartidas orientadas hacia el bienestar del estudiante, promoviendo continuidad entre los apoyos brindados en distintos espacios de desarrollo y fortaleciendo vínculos basados en confianza, comunicación respetuosa y compromiso educativo permanente.

Vélez-Calvo et al. (2023) destacan la importancia de avanzar hacia procesos de identificación capaces de reconocer perfiles donde conviven capacidades intelectuales elevadas y condiciones del neurodesarrollo. Esta mirada favorece una educación más equitativa, orientada hacia la valoración integral del estudiante. La planificación pedagógica adquiere mayor riqueza cuando contempla tanto las fortalezas cognitivas como las necesidades de acompañamiento, fortaleciendo oportunidades reales para el desarrollo pleno de cada persona.

Comprender la doble excepcionalidad representa un compromiso ético con la educación inclusiva y con el reconocimiento de la diversidad humana. Cada estudiante posee un perfil singular que merece ser comprendido desde sus capacidades, aspiraciones y necesidades. La escuela fortalece su misión formativa cuando promueve prácticas respetuosas, abiertas al diálogo y orientadas hacia el desarrollo integral, construyendo comunidades educativas donde el talento y la diferencia reciben valoración auténtica y permanente.

2.6. Identificación temprana desde la observación pedagógica

La identificación temprana desde la observación pedagógica representa una práctica educativa orientada al reconocimiento oportuno de características relacionadas con el desarrollo, el aprendizaje y la participación escolar. Mediante una mirada atenta, sistemática y respetuosa, el profesorado obtiene información valiosa acerca de las fortalezas y necesidades de cada estudiante. Este proceso favorece decisiones educativas pertinentes, promoviendo oportunidades de aprendizaje acordes con la diversidad neurocognitiva presente en las aulas y fortaleciendo el bienestar integral.

Observar pedagógicamente implica mucho más que registrar comportamientos visibles. Significa interpretar procesos

de interacción, comunicación, resolución de tareas, respuesta emocional y formas particulares de construir conocimiento. Cada experiencia cotidiana ofrece indicios que permiten comprender mejor el funcionamiento del estudiante sin recurrir a conclusiones apresuradas. Esta actitud profesional fortalece una enseñanza basada en evidencia obtenida mediante la convivencia diaria, el diálogo permanente y la reflexión educativa compartida entre quienes participan del proceso formativo.

Becerra Peralta (2025) destaca la relevancia de la intervención temprana para favorecer el desarrollo de la comunicación durante los primeros años de vida escolar. Esta apreciación respalda el valor de la observación pedagógica como punto de partida para reconocer señales que orienten acciones educativas oportunas. La atención cuidadosa del profesorado fortalece procesos preventivos, promoviendo respuestas ajustadas a las características individuales y favoreciendo trayectorias educativas con mayores oportunidades de desarrollo.

Las primeras manifestaciones relacionadas con el aprendizaje pueden expresarse mediante diferencias en la comunicación, la interacción social, la atención, la motricidad o la participación dentro del aula. Identificar estas características requiere sensibilidad profesional y disposición para analizar el desempeño desde diversas perspectivas. La observación continua favorece decisiones educativas fundamentadas, permitiendo ofrecer apoyos pertinentes antes de que determinadas dificultades afecten significativamente la experiencia escolar del estudiante y su bienestar cotidiano.

El registro sistemático constituye una herramienta valiosa para documentar cambios, avances y necesidades observadas durante las actividades escolares. Anotar situaciones relevantes permite identificar patrones de comportamiento, intereses, formas de participación y progresos alcanzados con el paso del tiempo. Esta información fortalece el trabajo docente y facilita el

intercambio con otros profesionales, promoviendo decisiones educativas coherentes mediante una comprensión más amplia de cada trayectoria de aprendizaje y desarrollo personal.

Becerra Peralta (2025) plantea que las acciones tempranas favorecen mejores oportunidades para potenciar el desarrollo comunicativo infantil. Desde esta perspectiva, la observación pedagógica adquiere especial importancia al permitir reconocer características que orienten intervenciones educativas ajustadas. La colaboración entre docentes, familias y especialistas fortalece una atención integral, respetuosa y planificada, favoreciendo experiencias escolares donde cada estudiante recibe acompañamiento acorde con sus necesidades y capacidades particulares.

La participación activa de las familias enriquece significativamente los procesos de identificación temprana. Las experiencias vividas fuera del ámbito escolar aportan información complementaria acerca de intereses, hábitos, formas de comunicación y respuestas frente a diferentes situaciones cotidianas. Este intercambio fortalece la comprensión integral del estudiante y promueve decisiones compartidas orientadas hacia una educación respetuosa de la diversidad, fundamentada en confianza, comunicación abierta y compromiso permanente entre todos los involucrados.

La observación pedagógica también favorece el reconocimiento de talentos, capacidades sobresalientes y fortalezas frecuentemente poco visibles durante las evaluaciones tradicionales. Valorar aquello que cada estudiante realiza con interés, creatividad o facilidad amplía la comprensión del aprendizaje desde una perspectiva equilibrada. Esta mirada evita centrar la atención exclusivamente en las dificultades, promoviendo prácticas educativas orientadas al desarrollo integral y al fortalecimiento de la autoestima académica mediante experiencias enriquecedoras.

Becerra Peralta (2025) considera que la atención temprana fortalece procesos vinculados con el desarrollo infantil mediante intervenciones educativas oportunas. Esta visión respalda la importancia de mantener una observación constante dentro del aula para reconocer necesidades y potencialidades desde etapas iniciales. Una actuación pedagógica fundamentada en evidencia cotidiana favorece decisiones más pertinentes, fortaleciendo ambientes educativos donde cada estudiante encuentra oportunidades para avanzar con confianza y acompañamiento profesional.

Comprender la identificación temprana desde la observación pedagógica representa un compromiso con una educación atenta a la diversidad humana. Cada estudiante manifiesta señales particulares que merecen ser reconocidas mediante sensibilidad, conocimiento profesional y reflexión continua. Cuando la escuela desarrolla esta capacidad de observación, fortalece procesos preventivos, mejora la calidad de las respuestas educativas y construye comunidades donde aprender significa crecer con respeto, confianza, participación y valoración auténtica de cada persona.

2.7. Barreras invisibles que limitan la participación del estudiante

Las barreras invisibles representan obstáculos que dificultan la participación plena del estudiante sin manifestarse de manera evidente dentro de la dinámica escolar. Con frecuencia permanecen ocultas entre prácticas cotidianas, expectativas homogéneas o formas tradicionales de enseñanza que no consideran la diversidad neurocognitiva. Reconocer su existencia permite ampliar la mirada educativa, favoreciendo ambientes donde cada persona encuentre oportunidades reales para aprender, participar y desarrollar sus capacidades mediante relaciones respetuosas y equitativas.

Muchas limitaciones vinculadas con la participación no provienen de las características individuales del estudiante, sino de condiciones presentes en la organización educativa, las estrategias metodológicas o las formas de evaluación. Cuando las propuestas responden a un modelo uniforme, determinados perfiles encuentran mayores dificultades para expresar conocimientos y habilidades. Una enseñanza flexible favorece mayor participación, fortalece la confianza personal y promueve experiencias académicas enriquecedoras para toda la comunidad escolar.

Morocho Auquilla (2025) plantea que diversas barreras afectan las oportunidades de aprendizaje y participación dentro del ámbito educativo. Esta apreciación invita a analizar los factores institucionales, metodológicos y actitudinales que pueden limitar el desarrollo estudiantil. Desde esta perspectiva, el profesorado fortalece su práctica cuando identifica aquellos elementos susceptibles de transformación, promoviendo ambientes pedagógicos caracterizados por apertura, respeto, colaboración y valoración auténtica de las diferencias presentes entre los estudiantes.

Las expectativas reducidas constituyen una barrera silenciosa que puede restringir el crecimiento académico de numerosos estudiantes. Cuando el potencial se interpreta mediante prejuicios o percepciones limitantes, disminuyen las oportunidades para desarrollar capacidades y asumir nuevos retos. La confianza depositada por el profesorado influye profundamente en la motivación, el compromiso y la participación, fortaleciendo trayectorias educativas donde cada estudiante encuentra reconocimiento y posibilidades para avanzar con autonomía y seguridad.

Las formas de comunicación empleadas durante la enseñanza también pueden favorecer o limitar la participación. Instrucciones poco claras, explicaciones excesivamente extensas o recursos presentados mediante un único formato dificultan el

acceso al aprendizaje para determinados estudiantes. Diversificar las maneras de comunicar contenidos fortalece la comprensión, incrementa la participación y favorece una experiencia educativa donde distintas formas de aprender encuentran espacios de expresión con respeto y equilibrio pedagógico.

Morocho Auquilla (2025) destaca que reconocer las barreras presentes durante los procesos educativos constituye un paso importante para mejorar las oportunidades de aprendizaje. Esta visión fortalece la necesidad de revisar permanentemente las prácticas institucionales y pedagógicas, identificando elementos que dificultan la participación. Una actitud reflexiva favorece decisiones orientadas hacia mayor equidad, promoviendo experiencias académicas donde las diferencias reciben atención respetuosa y respuestas educativas pertinentes.

Las relaciones interpersonales dentro del aula ejercen una influencia significativa sobre la participación estudiantil. Sentirse escuchado, respetado y valorado fortalece la confianza necesaria para intervenir, formular preguntas y compartir ideas. Por el contrario, ambientes marcados por descalificaciones, indiferencia o escasa empatía pueden limitar el involucramiento académico. La convivencia respetuosa constituye un elemento esencial para construir comunidades educativas abiertas a la diversidad y al aprendizaje compartido.

La evaluación también puede transformarse en una barrera cuando privilegia una única manera de demostrar conocimientos. Cada estudiante posee formas particulares de comprender, organizar información y expresar aprendizajes. Ofrecer alternativas para evidenciar el logro académico amplía las oportunidades de participación, fortalece la motivación y favorece una valoración más completa del desempeño estudiantil desde una perspectiva inclusiva y respetuosa de la diversidad neurocognitiva.

Morocho Auquilla (2025) considera que identificar las barreras presentes dentro de los procesos educativos permite orientar acciones dirigidas hacia una participación más amplia del estudiantado. Este planteamiento respalda la importancia de revisar continuamente las prácticas pedagógicas, los recursos disponibles y las dinámicas institucionales. La mejora educativa encuentra mayores posibilidades cuando se fundamenta en reflexión crítica, compromiso profesional y disposición permanente para transformar aquellas condiciones que limitan el aprendizaje.

Comprender las barreras invisibles representa una oportunidad para fortalecer una educación verdaderamente inclusiva. Cada decisión pedagógica puede ampliar o restringir la participación estudiantil dependiendo de la sensibilidad con que sea concebida. La escuela enriquece su misión formativa cuando identifica obstáculos poco evidentes y promueve ambientes donde todas las personas encuentran posibilidades reales para aprender, colaborar, desarrollar sus capacidades y construir relaciones humanas basadas en respeto, confianza y equidad.

2.8. Diseño de aulas que celebran las diferencias

Diseñar aulas que celebran las diferencias implica asumir que la diversidad constituye una riqueza para el aprendizaje y la convivencia. Cada estudiante aporta experiencias, capacidades y formas particulares de comprender la realidad, enriqueciendo la vida escolar mediante perspectivas variadas. Desde esta visión, el espacio educativo deja de orientarse hacia la uniformidad para transformarse en un ambiente donde el respeto, la participación y la valoración de cada persona adquieren un significado profundamente formativo.

El diseño del aula trasciende la distribución del mobiliario o la organización física del espacio. También comprende las relaciones humanas, las estrategias pedagógicas, los recursos didácticos y las oportunidades de participación ofrecidas

diariamente. Cuando estos elementos responden a la diversidad neurocognitiva presente entre los estudiantes, aumentan las posibilidades para construir aprendizajes significativos, fortalecer la convivencia y favorecer una experiencia educativa caracterizada por equidad, apertura y reconocimiento mutuo.

García (2026) plantea que el reconocimiento del otro representa un elemento fundamental dentro de la interacción educativa. Esta perspectiva invita a fortalecer prácticas pedagógicas donde cada estudiante sea valorado desde su singularidad, promoviendo relaciones basadas en respeto y reciprocidad. La labor docente adquiere mayor profundidad cuando favorece espacios donde todas las voces encuentran oportunidades para participar, compartir conocimientos y construir aprendizajes mediante el intercambio cotidiano de experiencias.

Las aulas que celebran las diferencias promueven múltiples maneras de acceder al conocimiento, expresar aprendizajes y colaborar con los demás. Esta diversidad metodológica favorece una participación más amplia, respetando distintos ritmos, intereses y formas de procesamiento de la información. La enseñanza encuentra nuevas posibilidades cuando reconoce que aprender puede manifestarse mediante variadas experiencias igualmente valiosas dentro del desarrollo académico y humano de cada estudiante.

La organización de ambientes acogedores fortalece el sentido de pertenencia y la seguridad emocional. Espacios tranquilos, materiales accesibles, normas construidas colectivamente y relaciones respetuosas favorecen una convivencia donde cada persona siente que forma parte del grupo. Estas condiciones impulsan mayor participación, fortalecen la confianza y promueven una cultura educativa caracterizada por cooperación, empatía y compromiso compartido con el aprendizaje de toda la comunidad escolar.

García (2026) destaca que la posición asumida por el maestro influye en el reconocimiento de la diversidad presente dentro del aula. Esta apreciación fortalece la importancia de construir vínculos pedagógicos fundamentados en escucha, respeto y apertura hacia las diferencias. Cuando el profesorado reconoce el valor de cada estudiante, favorece ambientes educativos donde la participación adquiere un sentido auténtico y las relaciones humanas enriquecen permanentemente la experiencia escolar.

La planificación educativa orientada hacia la diversidad favorece actividades abiertas, colaborativas y flexibles que permiten distintas formas de participación. Este enfoque reconoce que cada estudiante posee fortalezas particulares capaces de enriquecer el aprendizaje colectivo. La interacción cotidiana fortalece creatividad, pensamiento crítico y responsabilidad compartida, promoviendo experiencias donde la diferencia deja de percibirse como una limitación para convertirse en fuente permanente de crecimiento educativo y personal.

Celebrar las diferencias también implica valorar los aportes culturales, lingüísticos, sociales y neurocognitivos presentes dentro del grupo. Cada intercambio ofrece oportunidades para ampliar perspectivas, fortalecer la empatía y comprender la riqueza inherente a la diversidad humana. La escuela desempeña un papel significativo al promover una cultura institucional donde el respeto hacia las particularidades constituye una práctica cotidiana respaldada por decisiones pedagógicas coherentes y participativas.

García (2026) considera que la interacción simbólica favorece procesos de reconocimiento entre quienes participan en la experiencia educativa. Esta visión fortalece la construcción de aulas donde las diferencias reciben valoración genuina mediante prácticas pedagógicas inclusivas y relaciones respetuosas. La convivencia escolar adquiere mayor calidad cuando cada estudiante encuentra espacios para expresar sus ideas, compartir experiencias

y desarrollar plenamente sus capacidades dentro de un ambiente acogedor.

Diseñar aulas que celebran las diferencias representa un compromiso permanente con una educación orientada hacia la dignidad humana. Cada decisión pedagógica puede fortalecer la participación, el sentido de pertenencia y el desarrollo integral del estudiantado. Cuando la diversidad ocupa un lugar central dentro de la práctica educativa, la escuela consolida comunidades donde aprender significa convivir, colaborar, reconocer al otro y crecer conjuntamente mediante relaciones fundamentadas en respeto, confianza y valoración mutua.

Capítulo 3:

Estrategias neuropsicopedagógicas aplicadas

La educación contemporánea exige una mirada pedagógica capaz de comprender que aprender constituye un proceso donde interactúan factores cognitivos, emocionales, sociales y biológicos. Esta perspectiva impulsa la búsqueda de estrategias que respondan a la diversidad presente en las aulas y favorezcan experiencias de aprendizaje más accesibles para todos los estudiantes. Desde la neuropsicopedagogía, cada decisión metodológica adquiere un sentido orientado hacia el fortalecimiento de las capacidades individuales mediante prácticas fundamentadas en el conocimiento del funcionamiento cerebral.

Las investigaciones desarrolladas durante los últimos años han permitido comprender con mayor profundidad la relación existente entre los procesos neurocognitivos y las prácticas educativas. Esta articulación favorece una enseñanza más consciente de las necesidades de los estudiantes, especialmente cuando se reconoce que la atención, la memoria, las funciones ejecutivas y la autorregulación participan de manera permanente durante el aprendizaje. En esta línea, Huilca Alvarado y Villacís Ordóñez (2024) destacan la importancia de fortalecer la atención sostenida mediante estrategias pedagógicas cuidadosamente planificadas.

El aula representa un espacio dinámico donde convergen múltiples formas de aprender, diferentes ritmos de desarrollo y variadas experiencias personales. Frente a esta diversidad, la planificación docente requiere alternativas metodológicas flexibles que permitan ampliar las oportunidades de participación. La neuropsicopedagogía aporta fundamentos que orientan la construcción de ambientes educativos donde las diferencias dejan de entenderse como limitaciones y pasan a reconocerse como una riqueza que fortalece el aprendizaje compartido.

Entre las principales preocupaciones educativas se encuentra la necesidad de favorecer procesos cognitivos que permitan comprender, recordar, organizar información y resolver

problemas con mayor autonomía. Estas capacidades pueden fortalecerse mediante intervenciones pedagógicas planificadas, rutinas cognitivas, actividades multisensoriales y experiencias activas que promuevan una participación constante. Valdez et al. (2025) destacan que las rutinas diseñadas desde principios de la neuroeducación fortalecen tanto la atención como la memoria durante el desarrollo de las actividades escolares.

Figura 7

Estrategias neuropsicopedagógicas para el aprendizaje inclusivo

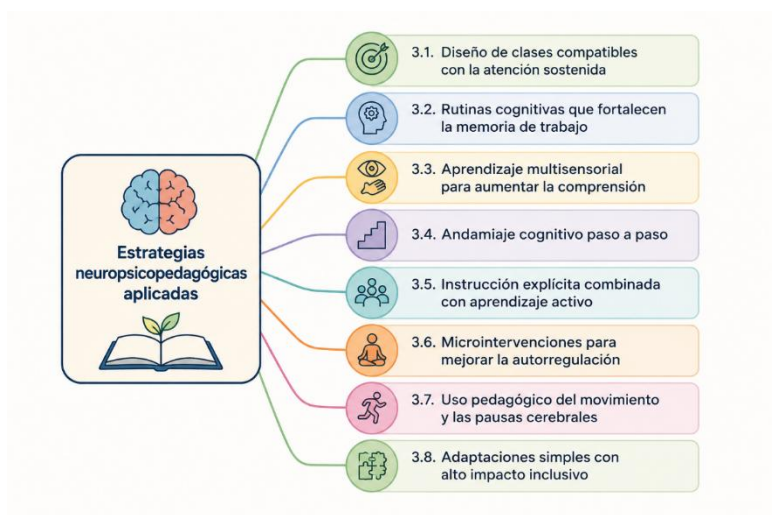

Las estrategias desarrolladas desde esta perspectiva no buscan transformar completamente la práctica docente, sino enriquecerla mediante ajustes metodológicos que favorezcan mejores condiciones para aprender. Muchas de estas acciones consisten en pequeñas modificaciones relacionadas con la organización del tiempo, el empleo de recursos variados, la secuencia de las actividades o la forma de presentar la información. Su valor radica en la posibilidad de responder con flexibilidad a las necesidades de todos los estudiantes.

Otro aspecto relevante corresponde al reconocimiento del papel que desempeñan el movimiento, la participación activa y la interacción social durante el aprendizaje. El cerebro aprende con mayor eficiencia cuando participa en experiencias dinámicas que movilizan diferentes procesos cognitivos y perceptivos. Tipan y Basantes (2023) resaltan que las estrategias multisensoriales fortalecen la comprensión mediante la participación coordinada de diversos canales de procesamiento de la información, favoreciendo aprendizajes más significativos.

La construcción progresiva de la autonomía también ocupa un lugar destacado dentro de este capítulo. El acompañamiento docente mediante apoyos temporales, retroalimentación permanente y oportunidades para desarrollar habilidades de autorregulación permite fortalecer la independencia intelectual del estudiante. Kalman (2026) plantea que el andamiaje cognitivo favorece una transición gradual hacia formas de aprendizaje cada vez más autónomas, respetando el ritmo de desarrollo de cada persona.

De manera complementaria, las metodologías activas enriquecen la enseñanza cuando se articulan con explicaciones claras, objetivos bien definidos y experiencias de aplicación práctica. Resolver situaciones auténticas, dialogar, experimentar y reflexionar fortalece procesos relacionados con el pensamiento, la comprensión y la transferencia del conocimiento. Tixi Adriano (2025) resalta que las estrategias activas orientadas al desarrollo del pensamiento favorecen una participación intelectual más comprometida durante las actividades académicas.

La educación inclusiva encuentra en la neuropsicopedagogía un marco de referencia que favorece decisiones metodológicas respetuosas de la diversidad. Adaptaciones sencillas, pausas activas, apoyos visuales, recursos variados y formas flexibles de evaluación permiten reducir barreras que limitan la participación. Espinoza Quintuña (2026) destaca que

las adaptaciones curriculares alcanzan mejores resultados cuando responden a las necesidades reales del alumnado y forman parte de una planificación consciente orientada hacia la equidad educativa.

Este capítulo reúne un conjunto de estrategias neuropsicopedagógicas aplicadas que fortalecen la atención, la memoria, la comprensión, la autorregulación y la participación activa dentro del aula. Cada propuesta encuentra fundamento en investigaciones recientes y responde a la necesidad de construir experiencias educativas más inclusivas, significativas y respetuosas de la diversidad humana. Desde esta perspectiva, enseñar adquiere una dimensión más amplia, donde el conocimiento científico y la sensibilidad pedagógica convergen para enriquecer el aprendizaje de todos los estudiantes.

3.1. Diseño de clases compatibles con la atención sostenida

El diseño de clases compatibles con la atención sostenida demanda una planificación pedagógica que reconozca el funcionamiento dinámico del cerebro durante el aprendizaje. La distribución equilibrada de actividades, los cambios oportunos en el ritmo de trabajo y la diversidad de estímulos favorecen que el interés permanezca activo durante períodos más prolongados. Cuando la sesión mantiene una secuencia coherente y evita la monotonía, las posibilidades de mantener la concentración aumentan de manera significativa, fortaleciendo la participación y la construcción gradual del conocimiento.

Cada experiencia de aprendizaje adquiere mayor valor cuando responde a las características cognitivas del grupo y organiza el tiempo con flexibilidad. La alternancia entre momentos de explicación, práctica, diálogo y reflexión evita la fatiga mental que suele aparecer en sesiones extensas. Desde esta perspectiva, la planificación deja de entenderse como una estructura rígida para convertirse en una propuesta adaptable, capaz de responder a las

variaciones naturales del nivel atencional presentes durante toda la jornada escolar.

La organización del ambiente también participa activamente en el mantenimiento de la atención. La disposición del mobiliario, la iluminación, la reducción de distractores y el acceso ordenado a los materiales generan condiciones favorables para el procesamiento de la información. De acuerdo con Huilca Alvarado y Villacís Ordóñez (2024), la permanencia de la atención sostenida guarda una estrecha relación con las características del entorno educativo y con las estrategias metodológicas empleadas por el docente durante las actividades de aprendizaje.

El ritmo de la clase merece una consideración especial dentro del diseño didáctico. Las transiciones demasiado prolongadas suelen disminuir el nivel de concentración, mientras que los cambios excesivamente rápidos pueden generar confusión y sobrecarga cognitiva. Un equilibrio entre pausas, movimiento y actividades intelectuales favorece una regulación más eficiente de los recursos atencionales. Esta organización permite conservar la motivación y mantener una participación constante sin producir agotamiento mental innecesario.

La formulación de objetivos claros proporciona una dirección comprensible para los estudiantes desde el inicio de cada sesión. Cuando las metas son comunicadas mediante un lenguaje cercano y comprensible, resulta más sencillo orientar los esfuerzos hacia tareas específicas. La percepción de progreso también fortalece la permanencia en la actividad, debido a que cada logro parcial ofrece una referencia tangible del aprendizaje alcanzado y alimenta el interés por continuar participando activamente.

Las propuestas didácticas que combinan recursos visuales, actividades manipulativas, lectura, conversación y resolución de problemas estimulan diferentes procesos cognitivos sin romper la continuidad de la clase. Esa variedad mantiene activa la curiosidad

intelectual y disminuye el riesgo de dispersión. Huilca Alvarado y Villacís Ordóñez (2024) plantean que la diversificación metodológica favorece la permanencia del foco atencional, particularmente cuando las experiencias poseen significado para quienes participan en ellas.

La participación activa representa otro componente esencial dentro de una clase diseñada para favorecer la atención sostenida. Formular preguntas abiertas, promover el intercambio de ideas y facilitar pequeñas decisiones durante el desarrollo de la sesión incrementa el compromiso cognitivo. Cuando el estudiante percibe que sus aportes poseen valor dentro del proceso educativo, aumenta su disposición para mantenerse atento, participar con mayor frecuencia y establecer relaciones significativas entre los nuevos contenidos y sus conocimientos previos.

La incorporación de pausas breves orientadas al movimiento o a ejercicios de regulación cognitiva permite renovar los recursos atencionales sin interrumpir la continuidad del aprendizaje. Estas interrupciones planificadas ofrecen al cerebro oportunidades para reorganizar la información recibida y recuperar energía mental. Lejos de representar pérdidas de tiempo, constituyen espacios pedagógicos que fortalecen la disposición para continuar trabajando con niveles adecuados de concentración y participación.

La evaluación formativa también contribuye al mantenimiento de la atención cuando se desarrolla mediante retroalimentaciones frecuentes y orientaciones claras. El estudiante comprende con mayor facilidad aquello que realiza correctamente y reconoce las acciones necesarias para mejorar su desempeño. Según Huilca Alvarado y Villacís Ordóñez (2024), la orientación permanente del docente favorece la persistencia en las tareas escolares, fortaleciendo la continuidad del esfuerzo cognitivo durante las actividades académicas.

Diseñar clases compatibles con la atención sostenida implica comprender que aprender constituye un proceso dinámico, influenciado por factores cognitivos, emocionales y ambientales que interactúan constantemente. La planificación neuropsicopedagógica procura armonizar dichos elementos mediante experiencias variadas, organizadas y significativas. Desde esta mirada, la enseñanza favorece espacios donde la concentración puede mantenerse durante períodos prolongados, promoviendo aprendizajes más profundos, una participación auténtica y mayores oportunidades para responder a la diversidad presente en el aula.

3.2. Rutinas cognitivas que fortalecen la memoria de trabajo

Las rutinas cognitivas orientadas al fortalecimiento de la memoria de trabajo representan una herramienta pedagógica de gran valor dentro de la educación contemporánea. Estas prácticas permiten organizar la información, mantenerla disponible durante el tiempo necesario y utilizarla para resolver distintas tareas académicas. Cuando el docente establece secuencias previsibles de aprendizaje, el cerebro responde con mayor eficiencia al procesamiento de nuevos contenidos, favoreciendo una participación constante y una comprensión progresivamente más profunda.

La memoria de trabajo participa de manera permanente en las actividades escolares. Leer un texto, resolver un problema matemático, interpretar una consigna o redactar una respuesta demanda conservar información activa mientras se realizan diversas operaciones mentales. Por esa razón, las experiencias educativas requieren una planificación que reduzca la sobrecarga cognitiva y distribuya las tareas en segmentos manejables, permitiendo que los estudiantes mantengan un desempeño estable durante la clase.

Las rutinas de inicio desempeñan una función relevante al preparar el cerebro para aprender. Actividades breves destinadas a recuperar conocimientos previos, recordar acuerdos de trabajo o anticipar los objetivos de la sesión facilitan la activación de procesos cognitivos vinculados con la memoria. Valdez et al. (2025) señalan que estas prácticas favorecen mejores niveles de atención y fortalecen la capacidad para conservar información necesaria durante el desarrollo de las actividades escolares.

Figura 8

Rutinas cognitivas para fortalecer la memoria de trabajo.



La repetición significativa constituye otra estrategia ampliamente utilizada para fortalecer la memoria de trabajo. No se trata de repetir mecánicamente los contenidos, sino de retomarlos mediante preguntas, comparaciones, ejemplos o aplicaciones prácticas que otorguen sentido a la información. Cada reactivación fortalece las conexiones cognitivas y facilita que los nuevos aprendizajes permanezcan disponibles durante períodos más prolongados, favoreciendo una utilización flexible frente a diversas situaciones educativas.

El empleo de apoyos visuales también contribuye al funcionamiento eficiente de la memoria de trabajo. Organizadores gráficos, esquemas, diagramas y palabras clave permiten distribuir la carga cognitiva entre diferentes canales de procesamiento. Esta combinación facilita la comprensión de conceptos complejos y reduce el esfuerzo requerido para mantener múltiples datos activos al mismo tiempo. La información organizada visualmente ofrece referencias permanentes que acompañan el desarrollo de cada actividad.

Las conversaciones guiadas representan una rutina especialmente valiosa dentro del aula. Explicar una idea, escuchar otras perspectivas y reformular argumentos obliga a mantener información disponible mientras se elaboran nuevas respuestas. Valdez et al. (2025) destacan que las actividades participativas favorecen procesos neuroeducativos relacionados con la atención y la memoria, incrementando la capacidad de los estudiantes para manipular información durante el aprendizaje cotidiano.

La fragmentación de tareas extensas constituye una práctica pedagógica ampliamente recomendada para fortalecer la memoria de trabajo. Dividir un procedimiento complejo en pequeñas acciones facilita que cada etapa pueda desarrollarse con mayor precisión y menor esfuerzo cognitivo. Esta organización permite avanzar con seguridad, disminuye la sensación de saturación mental y favorece una comprensión gradual que fortalece la autonomía durante la realización de actividades académicas.

Las pausas destinadas a recuperar información previamente trabajada también enriquecen el funcionamiento de la memoria. Recordar conceptos mediante preguntas breves, elaborar resúmenes orales o establecer relaciones entre contenidos recientes fortalece la permanencia del aprendizaje. Estas intervenciones no interrumpen el desarrollo de la clase; por el contrario, ofrecen oportunidades para reorganizar el conocimiento y consolidar

procesos cognitivos indispensables para aprendizajes cada vez más duraderos.

El acompañamiento docente adquiere especial importancia durante la aplicación de rutinas cognitivas. La retroalimentación permanente permite corregir errores, orientar estrategias y fortalecer la confianza del estudiante frente a tareas que demandan un elevado esfuerzo mental. De acuerdo con Valdez et al. (2025), las propuestas fundamentadas en principios de la neuroeducación favorecen ambientes donde la memoria y la atención reciben un entrenamiento continuo mediante actividades cuidadosamente planificadas.

Fortalecer la memoria de trabajo mediante rutinas cognitivas representa una oportunidad para enriquecer la calidad de la enseñanza desde una perspectiva neuropsicopedagógica. Estas prácticas favorecen una participación más activa, estimulan el pensamiento organizado y facilitan la transferencia del conocimiento hacia nuevas situaciones de aprendizaje. Cuando la planificación incorpora experiencias variadas, significativas y coherentes, el aula se transforma en un espacio donde aprender resulta una experiencia más eficiente, motivadora y accesible para toda la diversidad estudiantil.

3.3. Aprendizaje multisensorial para aumentar la comprensión

El aprendizaje multisensorial representa una perspectiva pedagógica que reconoce la riqueza de las distintas vías mediante las cuales el cerebro procesa la información. La participación coordinada de la vista, el oído, el tacto y el movimiento favorece una experiencia educativa más dinámica y significativa. Cuando las actividades movilizan diversos canales perceptivos, aumenta la posibilidad de comprender conceptos complejos, establecer relaciones entre ideas y consolidar aprendizajes que permanecen disponibles durante un tiempo más prolongado.

Cada estudiante construye el conocimiento a partir de experiencias perceptivas particulares. Algunos alcanzan una comprensión más profunda mediante recursos visuales, mientras otros responden con mayor facilidad a estímulos auditivos, manipulativos o corporales. Esta diversidad invita a diseñar propuestas didácticas flexibles que amplíen las oportunidades de aprendizaje. La variedad de experiencias sensoriales favorece una participación más activa y permite atender diferentes ritmos dentro del aula.

Los materiales concretos ocupan un lugar relevante dentro de esta perspectiva educativa. Objetos tridimensionales, texturas, modelos físicos y recursos manipulables facilitan la representación de conceptos abstractos que, en ocasiones, resultan difíciles de comprender mediante explicaciones verbales. Tipan y Basantes (2023) destacan que las estrategias multisensoriales fortalecen los procesos de lectoescritura al favorecer una interacción simultánea entre distintos sistemas perceptivos durante el aprendizaje.

El movimiento corporal constituye otro elemento valioso para enriquecer la comprensión. Actividades que permiten desplazarse, representar ideas mediante gestos o participar en dinámicas prácticas favorecen una mayor activación cognitiva. El cuerpo deja de ser un elemento pasivo dentro del aula y participa activamente en la construcción del conocimiento. Esta relación entre acción y pensamiento facilita una comprensión más profunda de los contenidos desarrollados durante la clase.

Los recursos visuales aportan organización y claridad al proceso educativo. Diagramas, ilustraciones, mapas conceptuales, fotografías y códigos de color permiten representar relaciones que, expresadas únicamente mediante palabras, podrían resultar menos accesibles. La combinación entre imágenes y explicaciones fortalece la retención de la información y facilita la elaboración de conexiones significativas entre los conocimientos previamente adquiridos y aquellos que se incorporan durante cada sesión.

Las experiencias auditivas también enriquecen el aprendizaje cuando se integran de manera planificada. Narraciones, conversaciones, música, ritmos y variaciones en la entonación favorecen distintos procesos cognitivos relacionados con la atención y la comprensión. Tipan y Basantes (2023) señalan que la estimulación simultánea de diferentes sentidos incrementa las oportunidades para consolidar aprendizajes, especialmente durante las primeras etapas del desarrollo escolar y de la adquisición de habilidades lectoras.

La interacción entre lenguaje, manipulación y observación favorece una comprensión más amplia de los contenidos académicos. Explicar mientras se construye un modelo, describir una experiencia práctica o representar gráficamente una idea permite integrar diversas formas de procesamiento cognitivo. Esta articulación fortalece la elaboración de significados y ofrece múltiples caminos para acceder al conocimiento, respetando la diversidad presente dentro de cada grupo de estudiantes.

La planificación multisensorial también favorece la motivación hacia el aprendizaje. Las clases adquieren mayor dinamismo cuando alternan actividades prácticas, recursos tecnológicos, materiales físicos y espacios de intercambio verbal. Esta diversidad disminuye la monotonía y mantiene un interés constante durante la sesión. Cada experiencia aporta nuevas oportunidades para establecer relaciones entre la información y las vivencias personales, enriqueciendo progresivamente la comprensión de los contenidos escolares.

La evaluación también puede beneficiarse mediante estrategias multisensoriales. Elaborar maquetas, dramatizar situaciones, construir organizadores gráficos o presentar explicaciones apoyadas en materiales concretos permite valorar los aprendizajes desde distintas formas de expresión. Tipan y Basantes (2023) indican que la utilización de experiencias perceptivas variadas fortalece el desarrollo de competencias relacionadas con la

comprensión lectora, la escritura y la construcción significativa del conocimiento en los primeros niveles educativos.

El aprendizaje multisensorial constituye una propuesta coherente con los principios de la neuropsicopedagogía y con la necesidad de responder a la diversidad presente en las instituciones educativas. La combinación equilibrada de experiencias visuales, auditivas, táctiles y corporales favorece procesos cognitivos más eficientes y amplía las posibilidades de participación para todos los estudiantes. Desde esta perspectiva, enseñar significa ofrecer múltiples caminos para comprender, recordar y transformar el conocimiento en una experiencia verdaderamente significativa.

3.4. Andamiaje cognitivo paso a paso

El andamiaje cognitivo constituye una estrategia pedagógica orientada a facilitar la construcción gradual del conocimiento mediante apoyos temporales que acompañan el proceso de aprendizaje. Su propósito consiste en ofrecer orientaciones ajustadas a las necesidades del estudiante mientras desarrolla nuevas habilidades, retirándolas progresivamente conforme aumenta la autonomía. Esta forma de enseñanza reconoce que aprender requiere tiempo, práctica y oportunidades permanentes para fortalecer el pensamiento mediante experiencias cuidadosamente planificadas.

La organización paso a paso favorece una comprensión más clara de tareas complejas. Cuando las actividades se presentan mediante pequeñas secuencias interrelacionadas, disminuye la carga cognitiva y aumenta la capacidad para mantener la atención sobre cada objetivo inmediato. Cada avance fortalece la confianza del estudiante y permite consolidar aprendizajes antes de enfrentar nuevos niveles de dificultad. Esta progresión ordenada facilita un desarrollo intelectual constante y reduce la sensación de incertidumbre.

El docente desempeña un papel determinante durante la construcción del andamiaje cognitivo. Su intervención orienta, formula preguntas, proporciona ejemplos y adapta las ayudas según la evolución observada en cada estudiante. Kalman (2026) plantea que los apoyos pedagógicos adquieren mayor efectividad cuando responden al momento específico del aprendizaje, permitiendo que las personas desarrollen capacidades cada vez más independientes mediante experiencias guiadas cuidadosamente.

La formulación de preguntas constituye una herramienta especialmente valiosa dentro del andamiaje. Las interrogantes bien estructuradas estimulan la reflexión, favorecen la recuperación de conocimientos previos y orientan la elaboración de nuevas relaciones conceptuales. En lugar de entregar respuestas inmediatas, el docente acompaña el razonamiento mediante pistas y orientaciones que impulsan la construcción personal del conocimiento. Esta dinámica fortalece habilidades cognitivas relacionadas con el análisis, la comprensión y la resolución de problemas.

Los ejemplos progresivos representan otro recurso ampliamente utilizado dentro de esta estrategia. Presentar modelos sencillos antes de introducir situaciones más complejas permite observar procedimientos, reconocer patrones y comprender la lógica de cada actividad. Posteriormente, el estudiante aplica esas referencias en ejercicios similares hasta alcanzar una ejecución cada vez más autónoma. Esta secuencia favorece una apropiación gradual del conocimiento sin generar una sobrecarga innecesaria durante el aprendizaje.

La retroalimentación permanente fortalece el desarrollo del andamiaje cognitivo porque orienta el aprendizaje mientras la actividad continúa en marcha. Las observaciones oportunas permiten identificar errores, corregir procedimientos y reforzar aciertos sin interrumpir el proceso formativo. Kalman (2026) destaca que el acompañamiento continuo favorece una transición

progresiva desde la dependencia inicial hacia mayores niveles de autonomía intelectual y seguridad durante la resolución de tareas académicas.

El trabajo cooperativo también ofrece oportunidades valiosas para desarrollar procesos de andamiaje. La interacción entre compañeros facilita el intercambio de estrategias, la explicación de procedimientos y la construcción compartida del conocimiento. En estos espacios, quienes dominan determinadas habilidades pueden brindar orientaciones que benefician al grupo completo. Esta colaboración fortalece tanto el aprendizaje académico como el desarrollo de competencias sociales relacionadas con la comunicación y el apoyo mutuo.

La utilización de recursos gráficos facilita la organización de ideas durante cada etapa del aprendizaje. Organizadores visuales, mapas conceptuales, secuencias ilustradas y esquemas permiten representar el avance de manera ordenada, ofreciendo referencias permanentes para orientar el pensamiento. Estos apoyos favorecen la comprensión de relaciones complejas y contribuyen a mantener una estructura mental organizada mientras el estudiante desarrolla nuevas competencias cognitivas mediante actividades progresivamente más exigentes.

El retiro gradual de las ayudas constituye una característica esencial del andamiaje cognitivo. Conforme aumenta el dominio de las tareas, las orientaciones disminuyen para favorecer una participación cada vez más independiente. Kalman (2026) sostiene que este proceso fortalece la autorregulación y permite consolidar aprendizajes duraderos, debido a que el estudiante asume progresivamente la responsabilidad sobre sus decisiones, estrategias y formas de resolver distintas situaciones educativas.

El andamiaje cognitivo paso a paso representa una alternativa pedagógica coherente con los principios de la neuropsicopedagogía y con una enseñanza centrada en la

diversidad. Su aplicación favorece experiencias de aprendizaje organizadas, flexibles y respetuosas de los diferentes ritmos de desarrollo. Mediante apoyos temporales, orientación permanente y oportunidades para construir autonomía, esta estrategia contribuye al fortalecimiento de procesos cognitivos que enriquecen la comprensión, la confianza y el aprendizaje significativo dentro del aula.

3.5. Instrucción explícita combinada con aprendizaje activo

La instrucción explícita combinada con aprendizaje activo constituye una estrategia pedagógica que integra la claridad en la enseñanza con la participación permanente del estudiante durante la construcción del conocimiento. Esta articulación permite presentar contenidos de manera estructurada mientras se generan oportunidades para analizar, aplicar y transformar la información mediante experiencias significativas. Desde una perspectiva neuropsicopedagógica, esta combinación favorece procesos cognitivos relacionados con la comprensión, la memoria, la autorregulación y el desarrollo progresivo de la autonomía.

La enseñanza explícita proporciona orientaciones precisas acerca de los objetivos, procedimientos y criterios de desempeño esperados. Cuando el docente comunica cada etapa con claridad, disminuyen las incertidumbres que suelen dificultar el aprendizaje. Esta organización facilita que los estudiantes concentren sus recursos cognitivos en comprender las tareas y desarrollar nuevas habilidades. Una estructura bien definida también favorece la confianza necesaria para enfrentar actividades de creciente complejidad dentro del aula.

El aprendizaje activo complementa esta forma de enseñanza mediante experiencias donde los estudiantes participan directamente en la construcción del conocimiento. Resolver problemas, analizar casos, debatir ideas o elaborar productos

académicos fortalece procesos intelectuales vinculados con la comprensión profunda. Tixi Adriano (2025) destaca que las metodologías activas favorecen un pensamiento más reflexivo al promover la participación constante durante el desarrollo de las actividades educativas.

La demostración inicial realizada por el docente constituye un punto de partida especialmente valioso. Observar el procedimiento antes de ejecutarlo permite comprender las acciones necesarias y reconocer los criterios de calidad esperados. Posteriormente, los estudiantes reproducen esas acciones mediante ejercicios guiados que fortalecen la comprensión progresiva. Esta secuencia facilita una transición organizada desde la observación hacia la aplicación independiente de los nuevos aprendizajes.

Las preguntas orientadoras enriquecen el aprendizaje activo al estimular procesos de análisis, comparación y argumentación. En lugar de limitarse a verificar respuestas correctas, estas intervenciones invitan a justificar decisiones, relacionar conceptos y construir explicaciones fundamentadas. Cada intercambio fortalece la elaboración del pensamiento y favorece una comprensión más amplia de los contenidos desarrollados durante la sesión, promoviendo una participación intelectual permanente.

El trabajo colaborativo adquiere un papel relevante cuando acompaña una instrucción claramente estructurada. Las actividades grupales permiten compartir estrategias, contrastar perspectivas y construir soluciones mediante el intercambio de experiencias. Tixi Adriano (2025) plantea que las metodologías centradas en el pensamiento favorecen procesos de aprendizaje donde la interacción fortalece tanto las habilidades cognitivas como la capacidad para resolver situaciones académicas mediante el razonamiento compartido.

La práctica guiada constituye un puente entre la explicación inicial y el desempeño autónomo. Durante esta etapa, el docente observa, orienta y ofrece retroalimentación mientras los estudiantes desarrollan las tareas propuestas. Las correcciones oportunas fortalecen la comprensión y evitan la consolidación de procedimientos inadecuados. Esta presencia cercana permite ajustar el aprendizaje conforme aparecen nuevas necesidades o dificultades durante el desarrollo de las actividades.

La utilización de situaciones auténticas favorece una mayor conexión entre los contenidos escolares y la realidad cotidiana. Resolver problemas vinculados con experiencias cercanas estimula el interés y facilita la transferencia del conocimiento hacia escenarios diferentes. Cuando el aprendizaje adquiere significado mediante aplicaciones concretas, aumenta la motivación para participar activamente y desarrollar habilidades intelectuales que trascienden el espacio escolar.

La evaluación formativa fortalece esta combinación metodológica mediante procesos permanentes de observación, diálogo y retroalimentación. Cada actividad ofrece información valiosa acerca del progreso alcanzado y de las acciones necesarias para continuar avanzando. Tixi Adriano (2025) destaca que las estrategias activas favorecen un aprendizaje reflexivo, donde la valoración continua permite fortalecer el pensamiento y mejorar el desempeño académico mediante experiencias participativas cuidadosamente planificadas.

La instrucción explícita combinada con aprendizaje activo representa una alternativa pedagógica coherente con los principios de la neuropsicopedagogía y de la educación inclusiva. La claridad en la enseñanza, unida a la participación permanente del estudiante, favorece procesos cognitivos más eficientes y promueve aprendizajes duraderos. Esta integración transforma el aula en un espacio donde comprender, experimentar, dialogar y construir

conocimiento forman parte de una experiencia educativa enriquecedora para toda la diversidad estudiantil.

3.6. Microintervenciones para mejorar la autorregulación

Las microintervenciones orientadas al fortalecimiento de la autorregulación representan acciones pedagógicas breves, planificadas y estratégicas que favorecen el control progresivo de los procesos cognitivos, emocionales y conductuales durante el aprendizaje. Estas intervenciones pueden desarrollarse en pocos minutos, aunque generan efectos significativos cuando forman parte de una práctica educativa constante. Desde la neuropsicopedagogía, constituyen herramientas que acompañan al estudiante en el desarrollo gradual de habilidades relacionadas con la autonomía y la gestión consciente de sus propias acciones.

La autorregulación permite organizar el pensamiento, dirigir la atención, controlar impulsos y mantener el esfuerzo frente a tareas que demandan persistencia. Estas capacidades no aparecen de manera espontánea, sino que requieren oportunidades permanentes para ejercitarse dentro de ambientes educativos estructurados. La enseñanza puede favorecer este desarrollo mediante pequeñas acciones distribuidas a lo largo de la jornada escolar, respetando los diferentes ritmos presentes entre los estudiantes.

Las pausas breves destinadas a reconocer el propio estado emocional constituyen una estrategia ampliamente utilizada para fortalecer la autorregulación. Dedicar algunos instantes a identificar emociones, valorar el nivel de concentración o establecer una intención para la actividad siguiente favorece una mayor conciencia personal. Alvarez Castellar (2025) plantea que las intervenciones neuropsicológicas centradas en el reconocimiento emocional fortalecen procesos relacionados con el control conductual y la adaptación frente a distintas situaciones.

Otra microintervención consiste en promover momentos de planificación antes de iniciar una tarea académica. Formular preguntas relacionadas con los pasos que se seguirán, los recursos disponibles o el tiempo necesario permite organizar la actividad mental de manera anticipada. Esta práctica reduce respuestas impulsivas y favorece una participación más reflexiva. Con el tiempo, estas acciones se transforman en hábitos que fortalecen la autonomía durante el aprendizaje.

Figura 9

Estrategias breves para fortalecer la autorregulación



El diálogo interno orientado representa una herramienta valiosa para fortalecer los procesos de autorregulación. Expresar mentalmente las acciones que deben realizarse, recordar los objetivos o verificar el cumplimiento de cada etapa favorece un mayor control sobre la actividad desarrollada. Esta estrategia permite mantener la atención, reducir distracciones y organizar el pensamiento mediante una guía personal que acompaña el desarrollo de las tareas escolares.

Las listas breves de verificación también contribuyen al fortalecimiento de estas habilidades. Disponer de una secuencia sencilla para comprobar materiales, revisar instrucciones o confirmar el cumplimiento de los pasos facilita una organización más eficiente del trabajo académico. Alvarez Castellar (2025) destaca que las estrategias estructuradas favorecen el desarrollo progresivo de mecanismos de autocontrol mediante prácticas repetidas y cuidadosamente orientadas hacia la autorregulación.

La retroalimentación inmediata representa otra intervención de gran utilidad dentro del aula. Comentarios breves, respetuosos y centrados en el proceso permiten que el estudiante ajuste sus estrategias mientras desarrolla la actividad. Esta orientación permanente fortalece la capacidad para reconocer aciertos, identificar aspectos susceptibles de mejora y modificar comportamientos sin esperar la conclusión completa de la tarea. La autorregulación se construye mediante estas oportunidades continuas de reflexión.

Las técnicas breves de respiración y relajación también pueden integrarse de manera natural en la dinámica escolar. Respirar lentamente durante algunos segundos antes de iniciar una actividad favorece una mejor disposición para concentrarse y responder con mayor serenidad ante situaciones que generan tensión. Estas prácticas fortalecen la regulación emocional y contribuyen a mantener un equilibrio que beneficia el funcionamiento cognitivo durante las actividades académicas.

El establecimiento de metas alcanzables constituye una microintervención que fortalece el compromiso con el aprendizaje. Dividir una actividad extensa en pequeños objetivos permite experimentar avances frecuentes y mantener la motivación. Alvarez Castellar (2025) señala que las intervenciones dirigidas al fortalecimiento del autocontrol favorecen una mayor persistencia frente a las tareas y promueven un desarrollo progresivo de las

capacidades relacionadas con la regulación personal y el bienestar psicológico.

Las microintervenciones para mejorar la autorregulación representan una alternativa pedagógica coherente con los principios de la neuropsicopedagogía y con una educación orientada al desarrollo integral. Su aplicación cotidiana favorece a estudiantes más conscientes de sus procesos cognitivos, emocionales y conductuales, fortaleciendo la autonomía durante el aprendizaje. Mediante acciones breves, constantes y cuidadosamente planificadas, el aula se convierte en un espacio donde aprender también significa desarrollar capacidades para gestionar el propio pensamiento y actuar con mayor equilibrio.

3.7. Uso pedagógico del movimiento y las pausas cerebrales

El uso pedagógico del movimiento y de las pausas cerebrales representa una estrategia que favorece el equilibrio entre la actividad cognitiva y las necesidades fisiológicas del organismo durante el aprendizaje. Permanecer largos períodos en una misma posición puede disminuir la atención y reducir la disposición para participar en las actividades escolares. La incorporación planificada de momentos breves de movimiento favorece una mayor activación cerebral y fortalece las condiciones necesarias para comprender nuevos contenidos.

El movimiento forma parte del funcionamiento natural del cerebro y mantiene una estrecha relación con procesos relacionados con la atención, la memoria y el aprendizaje. Caminar, cambiar de posición, realizar estiramientos o participar en dinámicas corporales sencillas permite renovar la energía mental sin interrumpir el desarrollo de la clase. Estas acciones favorecen un ambiente más dinámico y generan oportunidades para recuperar la concentración antes de iniciar nuevas actividades académicas.

Las pausas cerebrales adquieren valor cuando responden a una planificación pedagógica y poseen una intención claramente definida. No representan interrupciones improvisadas, sino espacios breves destinados a facilitar la recuperación de los recursos cognitivos. Quino Argüello et al. (2025) destacan que las pausas activas favorecen ambientes educativos más saludables al promover mejores niveles de bienestar, participación y disposición para continuar aprendiendo durante la jornada escolar.

Las actividades de movimiento pueden relacionarse directamente con los contenidos desarrollados en clase. Representar conceptos mediante gestos, desplazarse para resolver retos o construir respuestas utilizando el cuerpo fortalece la comprensión y favorece la participación. Esta integración transforma el aprendizaje en una experiencia dinámica donde el conocimiento deja de permanecer restringido al plano verbal y adquiere una dimensión más vivencial para todos los estudiantes.

La duración de estas pausas requiere un equilibrio adecuado para conservar el ritmo de la sesión. Intervenciones breves de pocos minutos permiten recuperar la atención sin afectar la continuidad de las actividades académicas. Durante este tiempo pueden realizarse ejercicios de respiración, coordinación motriz, estiramientos o movimientos suaves que favorezcan una activación física compatible con el regreso inmediato a las tareas intelectuales.

El componente emocional también encuentra beneficios mediante el movimiento planificado. Cambiar temporalmente la actividad favorece una disminución de la tensión acumulada y promueve un ambiente más relajado para continuar aprendiendo. Quino Argüello et al. (2025) indican que las pausas activas fortalecen el bienestar dentro del aula, favoreciendo una disposición emocional más equilibrada que beneficia la participación y el desarrollo de las actividades educativas.

Las pausas cerebrales también representan oportunidades para fortalecer habilidades relacionadas con la autorregulación. Durante estos espacios, los estudiantes aprenden a reconocer señales de cansancio, reorganizar la atención y preparar nuevamente su disposición hacia el aprendizaje. Estas experiencias contribuyen al desarrollo progresivo de hábitos que favorecen una mejor gestión de los propios recursos cognitivos y emocionales durante la jornada escolar.

Figura 10

Movimiento y pausas cerebrales para optimizar el aprendizaje.



La diversidad presente en el aula hace recomendable ofrecer distintas alternativas de movimiento. Algunas personas participan con entusiasmo en dinámicas corporales amplias, mientras otras prefieren ejercicios discretos realizados desde su lugar. La flexibilidad pedagógica permite responder a estas diferencias sin perder el propósito educativo. Cada estudiante encuentra oportunidades para beneficiarse del movimiento

respetando sus características personales y sus formas particulares de participación.

El docente desempeña un papel determinante al integrar estas estrategias dentro de la planificación didáctica. La selección del momento oportuno, la relación con los objetivos de aprendizaje y la claridad en las instrucciones favorecen una implementación eficiente. Quino Argüello et al. (2025) resaltan que la planificación consciente de pausas activas fortalece el ambiente educativo y contribuye al desarrollo integral mediante experiencias breves, organizadas y orientadas al bienestar.

El uso pedagógico del movimiento y de las pausas cerebrales constituye una estrategia coherente con los principios de la neuropsicopedagogía y de la educación inclusiva. Su incorporación favorece mejores condiciones para mantener la atención, fortalecer la memoria y promover un aprendizaje más participativo. Al reconocer la interacción permanente entre cuerpo, emoción y pensamiento, el aula se transforma en un espacio donde aprender también significa cuidar el bienestar físico y mental de toda la comunidad educativa.

3.8. Adaptaciones simples con alto impacto inclusivo

Las adaptaciones simples con alto impacto inclusivo representan una alternativa pedagógica que favorece la participación de todos los estudiantes mediante ajustes accesibles y fácilmente aplicables dentro del aula. Estas acciones no requieren transformaciones complejas ni grandes recursos materiales, aunque generan efectos significativos sobre las oportunidades de aprendizaje. Desde la neuropsicopedagogía, estas decisiones permiten responder con mayor sensibilidad a la diversidad presente en cada grupo, fortaleciendo experiencias educativas más equitativas y participativas.

La inclusión educativa encuentra un importante respaldo en pequeñas modificaciones relacionadas con la organización de las actividades, la presentación de la información y la flexibilidad durante la evaluación. Ajustar el tiempo disponible, ofrecer instrucciones más claras o presentar contenidos mediante distintos formatos facilita una mayor comprensión. Estas acciones benefician al conjunto del grupo y favorecen una participación más activa de estudiantes con diferentes necesidades y estilos de aprendizaje.

La claridad en las consignas constituye una adaptación pedagógica de amplio alcance. Emplear un lenguaje sencillo, dividir las instrucciones en etapas breves y verificar la comprensión antes de iniciar la actividad disminuye la incertidumbre y fortalece la autonomía. Espinoza Quintuña (2026) señala que las adaptaciones curriculares realizadas por los docentes favorecen procesos inclusivos cuando responden a las características reales de los estudiantes y de la institución educativa.

La organización física del aula también ofrece oportunidades para fortalecer la inclusión mediante ajustes sencillos. Ubicar estratégicamente a determinados estudiantes, facilitar el acceso a materiales o reorganizar los espacios de trabajo favorece una mayor participación. Estas decisiones permiten reducir barreras relacionadas con la atención, la movilidad o la interacción social, generando un ambiente donde todos encuentran mayores posibilidades para involucrarse activamente en las experiencias educativas.

La diversificación de recursos constituye otra adaptación de gran utilidad. Presentar un contenido mediante imágenes, esquemas, materiales manipulables, explicaciones orales y textos escritos amplía las oportunidades de comprensión. Esta variedad permite que cada estudiante encuentre vías más favorables para acceder al conocimiento. La enseñanza adquiere una mayor flexibilidad sin modificar los objetivos fundamentales del aprendizaje ni disminuir las expectativas académicas.

Las formas de participación también pueden adaptarse para favorecer la inclusión. Algunos estudiantes expresan mejor sus conocimientos mediante exposiciones orales, mientras otros alcanzan un mejor desempeño mediante producciones escritas, representaciones gráficas o actividades prácticas. Espinoza Quintuña (2026) destaca la importancia de desarrollar respuestas pedagógicas flexibles que permitan valorar los aprendizajes respetando la diversidad presente en las aulas y evitando barreras innecesarias.

La evaluación representa otro espacio donde pequeñas adaptaciones generan beneficios significativos. Ampliar el tiempo disponible, permitir apoyos visuales o diversificar las modalidades de respuesta facilita que los estudiantes demuestren lo aprendido en condiciones más favorables. Estas decisiones fortalecen la equidad educativa y permiten valorar el desarrollo de competencias sin que factores externos limiten las oportunidades para expresar los conocimientos adquiridos.

El acompañamiento personalizado durante momentos específicos también constituye una adaptación sencilla y altamente efectiva. Una explicación adicional, una orientación breve o una pregunta que ayude a reorganizar el pensamiento pueden marcar una diferencia importante en el desarrollo de la actividad. Estas intervenciones fortalecen la confianza del estudiante y favorecen un aprendizaje más autónomo mediante apoyos ajustados a las necesidades observadas por el docente.

La planificación anticipada facilita la incorporación natural de estas adaptaciones dentro de la práctica educativa cotidiana. Prever alternativas metodológicas, preparar materiales complementarios y organizar diferentes formas de participación permite responder con mayor flexibilidad ante la diversidad del grupo. Espinoza Quintuña (2026) sostiene que las adaptaciones curriculares alcanzan mejores resultados cuando forman parte de

una planificación consciente orientada hacia una educación verdaderamente inclusiva.

Tabla 2

Estrategias neuropsicopedagógicas y su contribución al aprendizaje inclusivo

Estrategia neuropsicopedagógica	Aportes al aprendizaje y la inclusión
Diseño de clases, rutinas cognitivas y aprendizaje multisensorial	Favorecen la atención sostenida, fortalecen la memoria de trabajo, amplían la comprensión de los contenidos y facilitan el acceso al aprendizaje mediante experiencias variadas que responden a diferentes formas de procesamiento de la información.
Andamiaje cognitivo e instrucción explícita con aprendizaje activo	Promueven una construcción gradual del conocimiento, fortalecen la autonomía, orientan el desarrollo de habilidades cognitivas y estimulan la participación mediante actividades estructuradas y experiencias de aplicación práctica.
Microintervenciones para la autorregulación y uso pedagógico del movimiento	Contribuyen al desarrollo del autocontrol, la regulación emocional, la concentración y el bienestar durante la jornada escolar mediante pausas activas, ejercicios breves y estrategias de organización cognitiva.
Adaptaciones simples con enfoque inclusivo	Reducen barreras para el aprendizaje mediante ajustes metodológicos, diversificación de recursos, flexibilidad en la evaluación y oportunidades de participación que favorecen la equidad y la atención a la diversidad estudiantil.

Nota. Elaboración propia con base en los contenidos desarrollados en el Capítulo 3.

Las adaptaciones simples con alto impacto inclusivo reflejan una manera de comprender la enseñanza basada en el respeto por las diferencias y en la búsqueda permanente de oportunidades para todos. Su implementación fortalece ambientes educativos más accesibles, participativos y equitativos, donde cada

estudiante encuentra condiciones favorables para desarrollar sus capacidades. Desde la neuropsicopedagogía, estas acciones enriquecen la calidad del aprendizaje y consolidan una cultura escolar comprometida con la inclusión y el bienestar colectivo.

Capítulo 4:

Evaluación que impulsa aprendizaje significativo

La evaluación ha experimentado una transformación significativa durante las últimas décadas, pasando de una práctica centrada en la verificación de resultados hacia un proceso orientado al acompañamiento permanente del aprendizaje. Esta evolución encuentra respaldo en los aportes de la neuropsicopedagogía, disciplina que reconoce la diversidad de trayectorias cognitivas presentes en las aulas y promueve formas de valoración capaces de reconocer el desarrollo integral de cada estudiante mediante evidencias variadas y procesos continuos de reflexión.

Desde esta perspectiva, evaluar deja de representar un momento aislado destinado a emitir calificaciones para convertirse en una fuente permanente de información que orienta decisiones pedagógicas. Cada actividad realizada, cada interacción y cada producción estudiantil aportan evidencias valiosas acerca del desarrollo alcanzado. Marino et al. (2024) destacan que la evaluación formativa fortalece el aprendizaje continuo mediante procesos sistemáticos de retroalimentación orientados hacia la mejora progresiva del desempeño.

El reconocimiento de la diversidad cognitiva invita a replantear las formas tradicionales de valorar el aprendizaje. No todas las personas construyen conocimientos siguiendo los mismos ritmos, estrategias o formas de expresión. En consecuencia, la evaluación adquiere mayor sentido cuando ofrece oportunidades variadas para demostrar competencias, respetando las características individuales y favoreciendo experiencias educativas inclusivas que promuevan la participación activa de todos los estudiantes.

Las evidencias de aprendizaje trascienden ampliamente las respuestas obtenidas durante un examen convencional. Portafolios, proyectos, producciones colaborativas, observaciones sistemáticas y experiencias auténticas permiten comprender con mayor profundidad los procesos desarrollados por cada estudiante. Guilcapi López (2025) plantea que las nuevas estrategias educativas

favorecen formas más amplias de valoración, capaces de reconocer aprendizajes construidos mediante experiencias diversas y participativas.

Figura 11

Esquema de la evaluación para el aprendizaje significativo.



La retroalimentación ocupa un lugar relevante dentro de este enfoque porque fortalece la autorregulación, la confianza y la capacidad para aprender de manera consciente. Un comentario oportuno orienta nuevas decisiones, estimula la reflexión y favorece una percepción positiva acerca del propio progreso. En este sentido, Diestra Quiñones (2025) resalta que la retroalimentación formativa contribuye al fortalecimiento del pensamiento creativo y crítico mediante procesos permanentes de acompañamiento educativo.

Las evaluaciones flexibles representan una respuesta pedagógica coherente con la diversidad presente en las aulas. Adaptar instrumentos, tiempos, formatos y formas de expresión permite valorar competencias respetando las particularidades cognitivas del estudiantado. Rodríguez Alba (2025) señala que los

modelos de diagnóstico cognitivo enriquecen la comprensión del desempeño al ofrecer información más precisa acerca de las habilidades desarrolladas durante el proceso de aprendizaje.

La metacognición fortalece la capacidad del estudiante para analizar sus estrategias, valorar resultados y regular sus propios procesos de aprendizaje. La autoevaluación guiada favorece esta reflexión mediante criterios claros y espacios destinados al análisis personal. De acuerdo con Montoya Londoño et al. (2024), el monitoreo metacognitivo permite desarrollar juicios cada vez más ajustados acerca del desempeño, fortaleciendo la autonomía y la toma consciente de decisiones.

La construcción de aprendizajes significativos también requiere establecer vínculos permanentes entre la escuela, las familias y los equipos interdisciplinarios. Compartir evidencias, intercambiar observaciones y coordinar acciones fortalece el acompañamiento educativo desde múltiples perspectivas. Carmona Simarra y Carrillo Cabarcas (2024) destacan que el trabajo articulado entre profesionales favorece procesos de atención más integrales mediante una comunicación constante y una planificación compartida.

El desarrollo de este capítulo integra estas dimensiones desde una visión centrada en la persona, reconociendo que evaluar implica comprender procesos, identificar fortalezas, acompañar dificultades y generar oportunidades permanentes de crecimiento. Cada apartado profundiza en estrategias orientadas a fortalecer aprendizajes duraderos mediante prácticas evaluativas coherentes con los principios de la inclusión, la neuropsicopedagogía y el desarrollo integral del estudiante.

Esta mirada transforma la evaluación en una herramienta educativa orientada al conocimiento profundo del aprendizaje y al fortalecimiento de capacidades presentes en cada estudiante. La articulación entre evidencias auténticas, retroalimentación,

flexibilidad, metacognición y trabajo colaborativo favorece experiencias pedagógicas más humanas, reflexivas y participativas, fortaleciendo una cultura educativa comprometida con el aprendizaje significativo, la diversidad y el crecimiento permanente de toda la comunidad escolar.

4.1. Evaluación como herramienta de crecimiento continuo

La evaluación entendida como una oportunidad permanente de crecimiento transforma la experiencia educativa en un proceso dinámico donde cada evidencia de aprendizaje adquiere un valor formativo. Más allá de verificar resultados, permite reconocer avances, identificar necesidades y fortalecer capacidades mediante decisiones pedagógicas oportunas. Esta mirada promueve ambientes en los que el error deja de percibirse como una señal de fracaso y pasa a convertirse en una fuente valiosa de reflexión, mejora y construcción progresiva del conocimiento.

Cuando la evaluación mantiene un carácter continuo, cada actividad cotidiana ofrece información significativa acerca del desarrollo de competencias. Las respuestas de los estudiantes, sus preguntas, producciones y formas de resolver situaciones proporcionan indicios que enriquecen la práctica docente. Desde una perspectiva neuropsicopedagógica, esta información favorece ajustes permanentes en las estrategias didácticas, respetando los diferentes ritmos de aprendizaje y las particularidades cognitivas presentes dentro del aula.

La retroalimentación adquiere una función educativa de gran alcance cuando se convierte en un diálogo respetuoso entre docente y estudiante. No basta con señalar aciertos o dificultades; resulta valioso orientar nuevas posibilidades de acción que fortalezcan la autonomía y la confianza. En esta dirección, Marino et al. (2024) destacan que la evaluación formativa favorece procesos de mejora mediante una retroalimentación permanente, orientada

al desarrollo gradual del aprendizaje y al fortalecimiento del compromiso estudiantil.

Desde el funcionamiento cerebral, aprender implica modificar conexiones neuronales a partir de experiencias repetidas, significativas y emocionalmente positivas. La evaluación participa activamente en este proceso al ofrecer oportunidades constantes para revisar ideas, reorganizar conocimientos y consolidar aprendizajes. Cada instancia de valoración puede estimular funciones ejecutivas relacionadas con la planificación, la atención, la memoria de trabajo y la autorregulación, favoreciendo un desarrollo intelectual progresivo y equilibrado.

La diversidad presente en las aulas invita a comprender que cada estudiante manifiesta formas particulares de aprender, expresar conocimientos y enfrentar nuevas experiencias. En consecuencia, la evaluación necesita adaptarse con flexibilidad a estas diferencias, evitando modelos uniformes que invisibilicen potencialidades individuales. Instrumentos variados, actividades auténticas y criterios transparentes permiten reconocer logros desde múltiples perspectivas, fortaleciendo una educación inclusiva orientada al crecimiento de todas las personas.

La participación activa del estudiante durante la evaluación favorece el desarrollo de una actitud reflexiva frente a su propio aprendizaje. Al analizar avances, reconocer dificultades y establecer metas personales, se fortalece la capacidad de autorregular procesos cognitivos y emocionales. Esta práctica incrementa la percepción de competencia, alimenta la motivación interna y favorece una relación más consciente con el conocimiento, convirtiendo cada experiencia educativa en una oportunidad permanente de transformación.

Las herramientas digitales amplían las posibilidades de realizar procesos evaluativos más ágiles, participativos y personalizados. Plataformas interactivas, formularios inteligentes y

recursos multimedia permiten recopilar información en diferentes momentos del aprendizaje, facilitando respuestas pedagógicas oportunas. De acuerdo con Marino et al. (2024), el empleo de recursos digitales fortalece la calidad de la retroalimentación y favorece un seguimiento continuo que contribuye al desarrollo progresivo de competencias en diversos escenarios educativos.

La evaluación orientada al crecimiento continuo también fortalece el vínculo entre docentes, estudiantes y familias. Cuando los criterios son claros y la comunicación mantiene un carácter abierto, aumenta la confianza en el proceso educativo y se generan expectativas compartidas respecto al aprendizaje. Esta interacción favorece una cultura de acompañamiento permanente, donde cada integrante participa activamente en la construcción de experiencias educativas más significativas y enriquecedoras.

Desde la neuropsicopedagogía, cada proceso evaluativo representa una oportunidad para comprender mejor las necesidades individuales y responder mediante estrategias diferenciadas. Las evidencias recopiladas permiten identificar fortalezas cognitivas, aspectos emocionales relacionados con el aprendizaje y patrones de participación que orientan decisiones pedagógicas más pertinentes. Este enfoque reconoce la singularidad de cada estudiante y promueve prácticas educativas sensibles frente a la diversidad humana.

La evaluación concebida como herramienta de crecimiento continuo fortalece una cultura educativa orientada al aprendizaje permanente, la reflexión crítica y la mejora constante. Su propósito trasciende la asignación de calificaciones, convirtiéndose en un medio para acompañar el desarrollo integral de cada estudiante. Marino et al. (2024) plantean que una evaluación formativa bien planificada favorece procesos educativos más participativos, estimulando aprendizajes duraderos mediante retroalimentaciones oportunas y estrategias ajustadas a las necesidades de los estudiantes.

4.2. Evidencias de aprendizaje más allá del examen tradicional

Las evidencias de aprendizaje representan una visión más amplia del progreso estudiantil al reconocer múltiples formas de demostrar conocimientos, habilidades y actitudes. Esta perspectiva desplaza la atención desde una prueba aislada hacia un conjunto de experiencias que permiten apreciar la evolución de cada persona. La neuropsicopedagogía respalda esta mirada al reconocer que el aprendizaje se manifiesta mediante diversas expresiones, determinadas por características cognitivas, emocionales y sociales propias de cada estudiante.

Durante muchos años, el examen escrito ocupó un lugar predominante dentro de la evaluación escolar. Sin embargo, limitar la valoración del aprendizaje a una única prueba reduce la posibilidad de reconocer capacidades que se manifiestan en actividades prácticas, proyectos colaborativos o producciones creativas. Cada estudiante comunica lo aprendido de maneras diferentes, razón por la cual ampliar las fuentes de evidencia favorece procesos educativos más justos, inclusivos y cercanos a la realidad del aula.

Las producciones elaboradas a lo largo del proceso educativo permiten observar avances difíciles de identificar mediante pruebas tradicionales. Portafolios, diarios de aprendizaje, exposiciones, investigaciones, debates y proyectos interdisciplinarios ofrecen información rica acerca del desarrollo de competencias. Guilcapi López (2025) plantea que las estrategias educativas contemporáneas favorecen una valoración más integral del aprendizaje al considerar múltiples manifestaciones del desempeño estudiantil durante el proceso formativo.

Desde la perspectiva del funcionamiento cerebral, aprender implica establecer relaciones, reorganizar conocimientos y transferir experiencias hacia nuevas situaciones. Estas

capacidades difícilmente pueden apreciarse mediante respuestas memorísticas obtenidas en un tiempo limitado. Las evidencias construidas progresivamente permiten reconocer procesos de razonamiento, creatividad, resolución de problemas y pensamiento crítico, aspectos estrechamente vinculados con aprendizajes duraderos y funcionales para distintos escenarios educativos.

Figura 12

Evidencias auténticas del aprendizaje en el aula.



La observación sistemática constituye otra fuente valiosa para identificar avances académicos y personales. Las intervenciones orales, la participación espontánea, la colaboración entre compañeros y la capacidad para afrontar nuevas tareas aportan información significativa acerca del desarrollo integral. Registrar estas manifestaciones permite comprender mejor las fortalezas individuales y orientar decisiones pedagógicas respetando las características particulares presentes dentro del grupo de estudiantes.

La autoevaluación y la coevaluación enriquecen las evidencias de aprendizaje al otorgar protagonismo a quienes participan directamente en el proceso educativo. Reflexionar sobre el propio desempeño fortalece la conciencia metacognitiva y favorece decisiones orientadas al mejoramiento permanente. Paralelamente, valorar el trabajo de los compañeros desarrolla habilidades comunicativas, pensamiento analítico y actitudes basadas en el respeto, la responsabilidad y la construcción compartida del conocimiento.

Las tecnologías educativas amplían considerablemente las posibilidades para recopilar evidencias variadas mediante recursos interactivos, producciones audiovisuales, simulaciones, presentaciones digitales y espacios colaborativos. Estas alternativas facilitan el seguimiento permanente del aprendizaje y ofrecen oportunidades para expresar conocimientos utilizando distintos lenguajes. Guilcapi López (2025) destaca que las nuevas estrategias educativas impulsan formas más dinámicas de participación, favoreciendo experiencias acordes con las necesidades actuales de los estudiantes.

Una evaluación basada en evidencias diversas fortalece la inclusión al reconocer que cada estudiante aprende y comunica sus aprendizajes mediante diferentes recursos. Algunos destacan en actividades prácticas, mientras otros encuentran mayor facilidad en la argumentación oral, la creación artística o la resolución colaborativa de situaciones complejas. Esta diversidad de manifestaciones enriquece la comprensión del desempeño y reduce la dependencia exclusiva de resultados obtenidos en pruebas convencionales.

El docente adquiere un papel de mediador al seleccionar instrumentos capaces de recoger información amplia, pertinente y representativa del aprendizaje. La combinación de rúbricas, listas de cotejo, registros anecdóticos, portafolios y proyectos permite construir una valoración equilibrada del desarrollo estudiantil. Esta

práctica favorece decisiones pedagógicas fundamentadas en evidencias continuas y promueve experiencias educativas centradas en el crecimiento integral de cada persona.

Reconocer evidencias de aprendizaje más allá del examen tradicional fortalece una cultura educativa orientada hacia la comprensión profunda, la reflexión permanente y el desarrollo de competencias transferibles. Cada producción elaborada durante el proceso aporta información valiosa para comprender la evolución del estudiante. Guilcapi López (2025) afirma que diversificar las estrategias de evaluación favorece experiencias educativas más participativas, fortaleciendo aprendizajes significativos mediante formas variadas de demostrar el conocimiento.

4.3. Retroalimentación que fortalece la mentalidad de progreso

La retroalimentación constituye una práctica pedagógica capaz de transformar la evaluación en una experiencia orientada al aprendizaje permanente. Su verdadero valor reside en ofrecer orientaciones claras que permitan reconocer avances, identificar aspectos susceptibles de mejora y fortalecer la confianza del estudiante. Desde la neuropsicopedagogía, esta interacción favorece procesos de autorregulación, promueve una participación más activa y contribuye al desarrollo gradual de capacidades cognitivas, emocionales y sociales dentro del ambiente educativo.

Una retroalimentación efectiva trasciende la simple corrección de errores. Cada comentario adquiere sentido cuando orienta nuevas posibilidades de acción y estimula el deseo de continuar aprendiendo. El lenguaje empleado por el docente influye directamente en la percepción que el estudiante construye acerca de sus propias capacidades. Expresiones respetuosas, específicas y orientadas al progreso fortalecen la motivación, favorecen la perseverancia y generan mayor disposición para enfrentar nuevas experiencias de aprendizaje.

Desde el funcionamiento cerebral, las emociones positivas facilitan la consolidación de nuevas conexiones neuronales relacionadas con el aprendizaje. Cuando la retroalimentación transmite confianza y reconoce el esfuerzo realizado, disminuyen las respuestas asociadas al temor o la frustración. Diestra Quiñones (2025) señala que la retroalimentación formativa fortalece procesos de pensamiento creativo y crítico mediante orientaciones que estimulan la reflexión y el mejoramiento continuo del desempeño académico.

La mentalidad de progreso se desarrolla cuando el estudiante comprende que sus capacidades pueden fortalecerse mediante la práctica constante, la reflexión y el compromiso personal. La retroalimentación desempeña un papel determinante al mostrar que cada dificultad representa una oportunidad para aprender y avanzar. Esta visión favorece una actitud perseverante frente al aprendizaje, incrementando la disposición para asumir nuevas tareas con mayor seguridad y autonomía.

El diálogo permanente entre docente y estudiante fortalece relaciones pedagógicas basadas en la confianza y el respeto mutuo. Escuchar las inquietudes, valorar los esfuerzos realizados y construir acuerdos acerca de las metas educativas genera un ambiente propicio para el crecimiento personal. La retroalimentación deja de percibirse como un juicio sobre el rendimiento y pasa a convertirse en una conversación orientada hacia el aprendizaje significativo y el desarrollo integral.

La diversidad presente en las aulas demanda procesos de retroalimentación adaptados a las necesidades particulares de cada estudiante. Algunas personas requieren orientaciones breves y concretas, mientras otras necesitan conversaciones más profundas que favorezcan la comprensión de sus procesos. Reconocer estas diferencias permite brindar acompañamientos personalizados que respetan los distintos ritmos de aprendizaje y fortalecen la participación activa durante las experiencias educativas.

Las herramientas digitales amplían las posibilidades para ofrecer retroalimentación mediante diversos formatos, favoreciendo una comunicación más cercana y permanente. Comentarios escritos, mensajes de audio, videos explicativos o plataformas interactivas enriquecen la interacción entre docentes y estudiantes. Diestra Quiñones (2025) destaca que la retroalimentación formativa favorece el fortalecimiento de habilidades intelectuales al promover procesos continuos de reflexión y participación durante el aprendizaje.

El fortalecimiento de la mentalidad de progreso también depende de la capacidad del estudiante para analizar sus propios avances. La autoevaluación favorece esta reflexión al permitir reconocer logros alcanzados, valorar esfuerzos realizados y establecer nuevas metas personales. Cuando la retroalimentación acompaña este proceso, aumenta la conciencia sobre las estrategias utilizadas y se desarrolla una mayor capacidad para regular el aprendizaje con autonomía y responsabilidad.

La participación de los compañeros durante procesos de coevaluación aporta perspectivas enriquecedoras que complementan la retroalimentación docente. Compartir observaciones respetuosas fortalece habilidades comunicativas, promueve el pensamiento reflexivo y favorece el aprendizaje colaborativo. Estas experiencias contribuyen al desarrollo de una cultura educativa basada en el respeto, la cooperación y el reconocimiento del esfuerzo colectivo como elemento impulsor del crecimiento académico.

Concebir la retroalimentación como una oportunidad permanente de aprendizaje transforma la evaluación en un proceso humano, participativo y orientado hacia el desarrollo integral. Cada intercambio fortalece la confianza, amplía la comprensión del propio desempeño y estimula nuevas metas de superación. Diestra Quiñones (2025) sostiene que una retroalimentación formativa bien orientada favorece el desarrollo del pensamiento creativo y

crítico, impulsando aprendizajes duraderos mediante procesos continuos de reflexión y mejora.

4.4. Evaluaciones flexibles para distintos perfiles cognitivos

Las evaluaciones flexibles representan una respuesta pedagógica orientada al reconocimiento de la diversidad presente en cada aula. Esta perspectiva parte del principio de que las diferencias cognitivas forman parte natural del aprendizaje y merecen ser consideradas durante los procesos evaluativos. Desde la neuropsicopedagogía, valorar el desempeño mediante estrategias variadas permite apreciar con mayor precisión las capacidades individuales, favoreciendo experiencias educativas respetuosas de las características propias de cada estudiante.

Cada perfil cognitivo manifiesta fortalezas particulares relacionadas con la atención, la memoria, el lenguaje, el razonamiento, la creatividad o las funciones ejecutivas. Estas diferencias influyen en la manera de comprender, organizar y expresar el conocimiento. Diseñar evaluaciones abiertas a múltiples formas de respuesta permite que los estudiantes demuestren sus aprendizajes mediante recursos acordes con sus posibilidades, evitando limitaciones derivadas de instrumentos uniformes aplicados de manera indiscriminada.

La flexibilidad evaluativa no implica disminuir el nivel de exigencia académica, sino ofrecer distintas alternativas para evidenciar el logro de las competencias previstas. Un mismo objetivo educativo puede alcanzarse mediante presentaciones orales, proyectos, producciones escritas, experiencias prácticas o representaciones visuales. Rodríguez Alba (2025) destaca que los modelos de diagnóstico cognitivo permiten identificar patrones de desempeño que enriquecen la valoración de competencias desde una perspectiva más precisa e individualizada.

El funcionamiento cerebral revela que cada estudiante procesa la información mediante redes neuronales influenciadas por experiencias previas, intereses, emociones y características cognitivas. Esta diversidad convierte en necesario adoptar procedimientos evaluativos capaces de reconocer diferentes formas de resolver problemas y construir conocimiento. Una evaluación flexible ofrece oportunidades para expresar aprendizajes respetando estilos cognitivos variados y favoreciendo una participación más equitativa dentro del aula.

Figura 13

Evaluación adaptada a la diversidad cognitiva.



El tiempo destinado para desarrollar una actividad evaluativa también constituye un elemento que puede ajustarse según las necesidades individuales. Algunas personas requieren mayor espacio para organizar ideas, mientras otras responden con rapidez sin afectar la calidad del desempeño. Brindar alternativas relacionadas con los tiempos, formatos o apoyos disponibles favorece una valoración más representativa de las verdaderas capacidades académicas del estudiante.

Las adaptaciones evaluativas fortalecen la inclusión educativa al eliminar barreras que limitan la participación plena de determinados estudiantes. Recursos visuales, apoyos tecnológicos, organizadores gráficos, instrucciones diversificadas y modalidades alternativas de respuesta amplían las oportunidades para demostrar aprendizajes. Estas medidas preservan los objetivos académicos establecidos mientras generan condiciones más equitativas para valorar el desarrollo alcanzado por cada persona durante el proceso educativo.

La recopilación permanente de evidencias provenientes de diferentes actividades permite construir una comprensión más amplia del desempeño estudiantil. Observar procesos, analizar producciones, registrar avances y valorar la participación cotidiana enriquecen la toma de decisiones pedagógicas. Rodríguez Alba (2025) plantea que los modelos de evaluación basados en diagnósticos cognitivos ofrecen información detallada acerca de las competencias desarrolladas, facilitando intervenciones educativas más pertinentes.

La flexibilidad también fortalece la motivación al disminuir la ansiedad asociada con pruebas rígidas que no reflejan las verdaderas capacidades de todos los estudiantes. Sentirse comprendido y valorado incrementa la confianza para participar activamente en las actividades escolares. Esta percepción positiva favorece el compromiso con el aprendizaje y estimula una actitud perseverante frente a nuevas experiencias académicas, fortaleciendo el desarrollo integral de cada persona.

El papel del docente adquiere especial relevancia al planificar evaluaciones capaces de equilibrar equidad, exigencia y diversidad. Esta labor requiere observar cuidadosamente las características del grupo, seleccionar instrumentos pertinentes y mantener criterios transparentes para valorar los desempeños. La reflexión pedagógica permanente favorece decisiones ajustadas a

las necesidades individuales sin perder de vista los propósitos formativos establecidos para cada experiencia educativa.

Las evaluaciones flexibles constituyen una expresión concreta del compromiso con una educación inclusiva, respetuosa de la diversidad cognitiva y orientada al aprendizaje significativo. Reconocer diferentes maneras de demostrar competencias fortalece la justicia educativa y amplía las oportunidades de participación. Rodríguez Alba (2025) sostiene que una valoración fundamentada en modelos de diagnóstico cognitivo permite comprender con mayor profundidad los procesos de aprendizaje, favoreciendo decisiones pedagógicas ajustadas a las particularidades de cada estudiante.

4.5. Portafolios, proyectos y desempeño auténtico

Los portafolios, los proyectos y las actividades de desempeño auténtico representan alternativas evaluativas que permiten apreciar el aprendizaje desde una perspectiva amplia y significativa. Estas estrategias ponen el énfasis en los procesos desarrollados por el estudiante, valorando tanto los productos obtenidos como las decisiones tomadas durante su elaboración. Desde la neuropsicopedagogía, esta visión favorece una comprensión más completa del desarrollo cognitivo, emocional y creativo presente en cada experiencia educativa.

El portafolio constituye una recopilación organizada de evidencias que reflejan la evolución del aprendizaje a lo largo del tiempo. Cada trabajo seleccionado permite observar avances, reconocer fortalezas e identificar aspectos susceptibles de mejora. Más que almacenar documentos, este instrumento favorece procesos de reflexión personal y análisis del propio desempeño, fortaleciendo la conciencia metacognitiva y promoviendo una participación activa en la construcción del aprendizaje.

Los proyectos educativos ofrecen oportunidades para integrar conocimientos provenientes de distintas áreas mediante actividades vinculadas con situaciones reales. Esta modalidad favorece la aplicación práctica de competencias, estimula el pensamiento crítico y fortalece la capacidad para resolver problemas mediante el trabajo colaborativo. Díez Roscelli (2024) señala que el uso del portafolio impulsa procesos creativos y académicos al favorecer una valoración continua de los aprendizajes construidos por los estudiantes.

El desempeño auténtico permite valorar aquello que el estudiante es capaz de realizar frente a situaciones que demandan análisis, creatividad, comunicación y toma de decisiones. En lugar de reproducir información previamente memorizada, estas experiencias invitan a utilizar los conocimientos en actividades significativas. Esta perspectiva fortalece aprendizajes transferibles hacia distintos ámbitos de la vida académica, personal y social, favoreciendo una formación más integral.

Desde el funcionamiento cerebral, las experiencias activas favorecen conexiones neuronales más estables debido a la participación simultánea de procesos cognitivos, emocionales y motores. Elaborar proyectos, organizar un portafolio o desarrollar actividades auténticas estimula funciones ejecutivas relacionadas con la planificación, la atención sostenida, la flexibilidad cognitiva y la autorregulación. Estas capacidades fortalecen aprendizajes duraderos y promueven una participación más consciente durante las experiencias educativas.

El portafolio también favorece la comunicación entre docentes, estudiantes y familias al ofrecer evidencias claras acerca del progreso alcanzado. Observar la evolución de las producciones permite comprender el crecimiento experimentado durante el proceso educativo. Esta interacción fortalece el acompañamiento pedagógico y facilita conversaciones fundamentadas en evidencias

concretas, promoviendo una valoración más amplia del aprendizaje y del esfuerzo realizado.

Los proyectos colaborativos enriquecen la evaluación al permitir apreciar competencias relacionadas con la comunicación, la cooperación, el liderazgo y la resolución conjunta de situaciones complejas. Cada integrante aporta conocimientos, habilidades y perspectivas diferentes que fortalecen el resultado colectivo. Díez Roscelli (2024) destaca que el portafolio favorece procesos reflexivos capaces de enriquecer el desarrollo académico y creativo mediante una valoración permanente del trabajo realizado.

La diversidad presente en las aulas encuentra en estas estrategias evaluativas una oportunidad para reconocer distintas formas de aprender y demostrar competencias. Algunos estudiantes expresan mejor sus conocimientos mediante producciones visuales, otros mediante presentaciones orales, investigaciones, construcciones prácticas o propuestas creativas. Ofrecer múltiples alternativas fortalece la inclusión educativa y permite valorar el potencial de cada persona desde una perspectiva más equitativa.

El papel del docente consiste en diseñar criterios claros que orienten la elaboración de portafolios, proyectos y actividades auténticas sin limitar la creatividad del estudiante. Las rúbricas, los registros de observación y la retroalimentación permanente favorecen procesos evaluativos transparentes y coherentes con los objetivos educativos. Esta planificación fortalece la calidad de las evidencias recopiladas y facilita decisiones pedagógicas orientadas al mejoramiento continuo.

Los portafolios, los proyectos y el desempeño auténtico representan formas de evaluación alineadas con una educación centrada en el desarrollo integral del estudiante. Estas estrategias permiten apreciar procesos complejos que difícilmente pueden identificarse mediante pruebas convencionales. Díez Roscelli

(2024) plantea que el portafolio favorece una valoración continua del aprendizaje, fortaleciendo la creatividad, la reflexión y el crecimiento académico mediante evidencias construidas progresivamente a lo largo de la formación.

4.6. Metacognición y autoevaluación guiada

La metacognición representa la capacidad de reconocer, analizar y regular los propios procesos de aprendizaje. Esta habilidad permite al estudiante identificar las estrategias que favorecen mejores resultados, valorar sus avances y tomar decisiones orientadas al mejoramiento continuo. Desde la neuropsicopedagogía, desarrollar esta competencia fortalece la autonomía intelectual y favorece aprendizajes más conscientes, profundos y duraderos, respetando las particularidades cognitivas presentes en cada persona.

La autoevaluación guiada constituye una estrategia que acompaña al estudiante durante el análisis de su desempeño mediante preguntas, criterios claros y momentos de reflexión estructurada. Este proceso favorece una comprensión más precisa de las fortalezas alcanzadas y de aquellos aspectos que requieren mayor dedicación. La participación activa durante esta valoración fortalece el compromiso con el aprendizaje y promueve una actitud responsable frente al propio desarrollo académico.

El monitoreo permanente del aprendizaje favorece una mayor conciencia acerca de las decisiones tomadas durante la resolución de tareas académicas. Reconocer errores, identificar aciertos y valorar las estrategias empleadas permite ajustar acciones futuras con mayor seguridad. Montoya Londoño et al. (2024) destacan que los juicios metacognitivos fortalecen la capacidad para valorar el propio desempeño mediante procesos continuos de monitoreo y calibración durante el aprendizaje.

Desde el funcionamiento cerebral, la metacognición mantiene una estrecha relación con las funciones ejecutivas, particularmente con la planificación, la memoria de trabajo, el control inhibitorio y la flexibilidad cognitiva. Estas capacidades permiten organizar acciones, revisar procedimientos y modificar estrategias cuando los resultados obtenidos no responden a las expectativas. Fortalecer estas habilidades favorece una participación más activa y consciente en las experiencias educativas.

Figura 14

Metacognición y reflexión sobre el aprendizaje



La reflexión acerca del propio aprendizaje transforma al estudiante en protagonista de su formación. Cada experiencia evaluativa deja de percibirse como una actividad externa para convertirse en una oportunidad destinada a comprender el proceso vivido. Esta mirada fortalece la confianza personal, incrementa la motivación por aprender y desarrolla una actitud orientada hacia la mejora continua mediante decisiones fundamentadas en evidencias personales.

El docente desempeña un papel orientador durante la autoevaluación guiada al proporcionar preguntas que estimulan el análisis profundo del desempeño alcanzado. Interrogantes relacionadas con las estrategias utilizadas, las dificultades encontradas y las alternativas de mejora enriquecen la reflexión individual. Este acompañamiento fortalece habilidades metacognitivas progresivamente, favoreciendo estudiantes capaces de tomar decisiones cada vez más autónomas respecto a su aprendizaje.

La utilización de diarios de aprendizaje, portafolios reflexivos, registros personales y escalas de valoración favorece el desarrollo metacognitivo mediante espacios sistemáticos de análisis. Estas herramientas permiten documentar avances, reconocer cambios y establecer metas personales fundamentadas en experiencias concretas. Montoya Londoño et al. (2024) destacan que el monitoreo metacognitivo favorece procesos de autorregulación mediante valoraciones permanentes del propio aprendizaje y de las decisiones adoptadas.

La diversidad cognitiva presente en las aulas convierte la metacognición en una estrategia especialmente valiosa para atender diferencias individuales. Cada estudiante desarrolla formas particulares de organizar información, resolver problemas y construir conocimiento. La autoevaluación guiada respeta estas diferencias al promover reflexiones personales adaptadas a las características individuales, fortaleciendo procesos educativos inclusivos centrados en el crecimiento integral de cada persona.

El fortalecimiento de la metacognición también favorece el desarrollo de competencias transferibles hacia distintos ámbitos de la vida. Analizar decisiones, valorar resultados y ajustar estrategias constituye una capacidad útil para enfrentar situaciones académicas, profesionales y personales. Esta práctica contribuye al desarrollo de personas reflexivas, autónomas y comprometidas con su aprendizaje permanente, fortaleciendo habilidades

indispensables para afrontar nuevas experiencias de manera consciente.

La metacognición y la autoevaluación guiada enriquecen la evaluación al convertirla en un proceso de reflexión permanente orientado hacia el crecimiento personal y académico. Cada análisis realizado fortalece la capacidad para aprender con mayor autonomía y conciencia. Montoya Londoño et al. (2024) plantean que el monitoreo metacognitivo favorece una mejor calibración del desempeño, permitiendo que los estudiantes desarrollen juicios más precisos acerca de sus aprendizajes y de las estrategias empleadas para alcanzarlos.

4.7. Uso de datos educativos para ajustar la enseñanza

El uso de datos educativos representa una oportunidad para comprender con mayor profundidad los procesos de aprendizaje y orientar decisiones pedagógicas fundamentadas en evidencias. Desde la neuropsicopedagogía, la información obtenida mediante evaluaciones, observaciones y registros continuos permite reconocer patrones de desempeño que enriquecen la planificación docente. Esta práctica favorece intervenciones ajustadas a las necesidades individuales y promueve experiencias educativas centradas en el desarrollo integral del estudiante.

Cada actividad realizada en el aula genera información valiosa acerca de los avances, las dificultades y las estrategias utilizadas por los estudiantes. Analizar estos datos permite identificar tendencias de aprendizaje que muchas veces pasan inadvertidas durante la práctica cotidiana. La interpretación cuidadosa de estas evidencias fortalece la capacidad docente para adaptar metodologías, reorganizar actividades y brindar apoyos pertinentes a partir de necesidades reales.

La incorporación de herramientas digitales facilita la recopilación, organización y análisis de datos provenientes de

diversas fuentes educativas. Registros de participación, resultados de actividades, portafolios digitales y plataformas de aprendizaje aportan información útil para orientar la enseñanza. Holmes y Miao (2024) destacan que la inteligencia artificial generativa puede contribuir al análisis de información educativa cuando su utilización responde a criterios éticos, pedagógicos y de supervisión profesional.

La información educativa adquiere verdadero valor cuando se interpreta considerando la diversidad cognitiva presente en el aula. Un mismo resultado puede responder a factores relacionados con la motivación, la atención, las experiencias previas o las características individuales del estudiante. Por esta razón, el análisis de datos requiere una mirada amplia que permita comprender el aprendizaje desde múltiples dimensiones y evitar interpretaciones reduccionistas.

El seguimiento continuo del progreso estudiantil favorece la detección temprana de necesidades de apoyo y fortalece la capacidad para intervenir oportunamente. Identificar cambios en el desempeño permite implementar estrategias diferenciadas antes de que las dificultades se profundicen. Esta práctica también facilita el reconocimiento de fortalezas que pueden potenciarse mediante experiencias educativas acordes con las capacidades demostradas por cada estudiante.

La planificación docente se enriquece cuando las decisiones pedagógicas parten de evidencias obtenidas durante el proceso de aprendizaje. Ajustar actividades, reorganizar grupos de trabajo, diversificar recursos o modificar estrategias responde a una enseñanza flexible orientada hacia la mejora continua. Este enfoque fortalece la calidad de las experiencias educativas y favorece una respuesta más pertinente frente a la diversidad presente en el aula.

Las tecnologías basadas en inteligencia artificial amplían las posibilidades para analizar grandes volúmenes de información

educativa en tiempos reducidos. No obstante, estas herramientas requieren una utilización responsable, transparente y siempre acompañada por el juicio profesional del docente. Holmes y Miao (2024) plantean que la incorporación de inteligencia artificial en educación demanda principios éticos orientados a proteger los derechos, la privacidad y el bienestar de los estudiantes.

El análisis de datos también fortalece la comunicación con las familias y los equipos interdisciplinarios al ofrecer evidencias objetivas acerca del progreso alcanzado. Compartir información clara facilita la construcción de acuerdos orientados al acompañamiento del aprendizaje y favorece decisiones conjuntas fundamentadas en registros verificables. Esta colaboración incrementa la coherencia entre las acciones desarrolladas dentro y fuera de la institución educativa.

Desde la neuropsicopedagogía, cada dato representa una manifestación parcial de procesos complejos relacionados con el aprendizaje humano. Por este motivo, las cifras y los registros adquieren mayor significado cuando se complementan con observaciones cualitativas, entrevistas, producciones estudiantiles y experiencias cotidianas. Integrar distintas fuentes de información permite comprender con mayor profundidad las características individuales y orientar respuestas educativas más ajustadas.

El uso de datos educativos para ajustar la enseñanza fortalece una evaluación orientada hacia el aprendizaje permanente y la mejora continua. La interpretación responsable de la información favorece decisiones pedagógicas más pertinentes, equitativas y sensibles frente a la diversidad. Holmes y Miao (2024) sostienen que el aprovechamiento de herramientas basadas en inteligencia artificial debe mantenerse al servicio de los propósitos educativos, garantizando siempre una participación activa y reflexiva de los profesionales de la educación.

4.8. Cómo comunicar avances a familias y equipos interdisciplinarios

La comunicación de los avances del aprendizaje constituye una práctica que fortalece la corresponsabilidad educativa entre la institución, las familias y los profesionales que participan en el acompañamiento del estudiante. Compartir información clara, respetuosa y basada en evidencias favorece una comprensión amplia del progreso alcanzado. Desde la neuropsicopedagogía, este intercambio facilita decisiones pedagógicas orientadas al bienestar integral, considerando las características cognitivas, emocionales y sociales presentes durante el proceso educativo.

Las familias desempeñan un papel relevante al brindar continuidad a las experiencias desarrolladas en el entorno escolar. Cuando reciben información precisa acerca de los logros, las necesidades de apoyo y las fortalezas observadas, pueden participar de manera más activa en el acompañamiento cotidiano. Una comunicación cercana fortalece la confianza mutua y favorece acuerdos orientados al crecimiento académico y personal del estudiante.

Transmitir avances requiere emplear un lenguaje comprensible, objetivo y respetuoso, evitando expresiones que generen etiquetas o percepciones limitantes. Resulta conveniente describir evidencias concretas relacionadas con el desempeño observado, acompañadas de orientaciones que favorezcan nuevas oportunidades de aprendizaje. Carmona Simarra y Carrillo Cabarcas (2024) destacan que el trabajo coordinado entre distintos profesionales fortalece la calidad de las intervenciones mediante una comunicación permanente y articulada.

Los informes pedagógicos adquieren mayor valor cuando reflejan el desarrollo integral del estudiante y no se limitan a presentar calificaciones. Registrar progresos relacionados con habilidades cognitivas, participación, interacción social,

autorregulación y autonomía permite construir una visión más amplia del aprendizaje. Esta información facilita decisiones compartidas entre docentes, familias y profesionales comprometidos con el bienestar educativo de cada estudiante.

Los encuentros entre docentes y familias representan espacios valiosos para intercambiar observaciones, escuchar inquietudes y construir acuerdos orientados al acompañamiento del aprendizaje. Estas conversaciones fortalecen vínculos basados en el respeto y la colaboración, favoreciendo una comprensión compartida de las metas educativas. El diálogo abierto permite reconocer avances, valorar esfuerzos y establecer estrategias acordes con las necesidades particulares del estudiante.

La participación de equipos interdisciplinarios amplía la comprensión del desarrollo estudiantil mediante aportes provenientes de diferentes áreas del conocimiento. Psicólogos, terapeutas, orientadores, profesionales de apoyo y docentes integran perspectivas complementarias que enriquecen la interpretación de las evidencias recopiladas. Esta colaboración favorece intervenciones coherentes, articuladas y centradas en las características individuales, promoviendo respuestas educativas más pertinentes y equilibradas.

La organización de reuniones periódicas facilita el intercambio de información relevante entre todos los actores involucrados en el proceso educativo. Compartir observaciones fundamentadas en evidencias fortalece la planificación de acciones coordinadas orientadas al desarrollo integral. Carmona Simarra y Carrillo Cabarcas (2024) plantean que la cooperación entre profesionales favorece una atención más efectiva gracias a la integración de conocimientos y responsabilidades compartidas.

Las herramientas digitales también fortalecen la comunicación mediante plataformas educativas, portafolios electrónicos, informes interactivos y canales institucionales que

permiten mantener contacto permanente con las familias. Estos recursos facilitan el acceso oportuno a la información y favorecen un seguimiento continuo del aprendizaje. Su utilización requiere criterios éticos relacionados con la confidencialidad, el respeto y la protección de la información personal del estudiante.

Tabla 3

Estrategias para comunicar el progreso del aprendizaje con familias y equipos interdisciplinarios

Estrategia de comunicación	Aplicación en el acompañamiento educativo
Informes pedagógicos basados en evidencias	Presentar avances, fortalezas y aspectos de mejora mediante descripciones objetivas respaldadas por registros de aprendizaje.
Reuniones de seguimiento colaborativo	Favorecer el intercambio de observaciones entre docentes, familias y profesionales para establecer acuerdos de apoyo al estudiante.
Uso de recursos digitales	Compartir portafolios electrónicos, reportes, mensajes y evidencias de aprendizaje de manera segura, periódica y accesible.
Planificación conjunta de acciones	Definir metas, responsabilidades y estrategias de acompañamiento coordinadas entre la institución educativa, la familia y el equipo interdisciplinario.

Nota. Elaboración propia con base en los principios de comunicación educativa y trabajo interdisciplinario desarrollados para este capítulo.

Desde la neuropsicopedagogía, compartir avances significa reconocer que el aprendizaje responde a múltiples factores que interactúan de manera permanente. Ninguna valoración aislada refleja plenamente el desarrollo alcanzado. Integrar observaciones provenientes del aula, del hogar y de otros profesionales permite comprender con mayor profundidad las fortalezas, necesidades y posibilidades de crecimiento presentes en cada estudiante.

La comunicación permanente entre familias, docentes y equipos interdisciplinarios fortalece una cultura educativa basada en la cooperación, la confianza y el compromiso compartido. Cada intercambio de información representa una oportunidad para enriquecer las decisiones pedagógicas y fortalecer el acompañamiento del aprendizaje. Carmona Simarra y Carrillo Cabarcas (2024) afirman que el trabajo articulado entre distintos profesionales favorece intervenciones más integrales, potenciando el bienestar y el desarrollo de las personas atendidas.

Capítulo 5:

Cultura escolar inclusiva basada en el cerebro

Construir una cultura escolar inclusiva basada en el cerebro implica reconocer que aprender constituye una experiencia donde intervienen procesos cognitivos, emocionales, sociales y ambientales. La educación contemporánea demanda instituciones capaces de responder a la diversidad desde una mirada científica y profundamente humana. Cada decisión pedagógica adquiere significado cuando fortalece el bienestar de estudiantes y docentes, promoviendo relaciones respetuosas que favorecen el desarrollo integral y la participación de toda la comunidad educativa.

La comprensión aportada por la neuropsicopedagogía permite ampliar la mirada sobre los factores que intervienen en el aprendizaje. El funcionamiento cerebral mantiene una relación permanente con las emociones, la calidad de los vínculos, las experiencias compartidas y las condiciones físicas donde ocurre la enseñanza. Por esta razón, una escuela inclusiva trasciende la organización curricular para convertirse en un espacio donde cada persona encuentra oportunidades reales para aprender, participar y desarrollarse con dignidad.

Dentro de esta perspectiva, el liderazgo pedagógico adquiere una función orientadora capaz de fortalecer el bienestar institucional mediante decisiones participativas y acompañamiento profesional permanente. En esa dirección, Saenz Rosales (2024) destaca que el liderazgo favorece la convivencia escolar cuando promueve relaciones colaborativas y una gestión comprometida con las necesidades de la comunidad educativa. Esta visión fortalece ambientes donde la confianza y el respeto acompañan las prácticas cotidianas.

La construcción de respuestas inclusivas también depende de la capacidad institucional para promover trabajo colaborativo entre docentes y especialistas. Compartir saberes, analizar evidencias y planificar conjuntamente favorece intervenciones pedagógicas más pertinentes. Gómez Cabrera, Cádiz Martínez y Barrientos Díaz (2023) resaltan el valor de esta cooperación

profesional para responder con mayor sensibilidad a la diversidad presente en las aulas, fortaleciendo prácticas educativas caracterizadas por responsabilidad compartida y aprendizaje colectivo permanente.

Figura 15
Cultura escolar inclusiva y bienestar educativo.



El bienestar escolar encuentra un respaldo importante en la creación de aulas emocionalmente seguras. Las relaciones respetuosas, la escucha activa y la regulación emocional favorecen condiciones propicias para aprender con confianza. Aguilar Barreda y Henrici Espinosa (2024) reconocen que las habilidades socioemocionales del profesorado contribuyen significativamente a la construcción de un clima positivo, fortaleciendo convivencia, participación y estabilidad afectiva durante la experiencia educativa cotidiana.

La participación familiar amplía las posibilidades del aprendizaje cuando existe comunicación permanente entre hogar y escuela. Este vínculo fortalece el acompañamiento educativo,

favorece acuerdos compartidos y genera mayor coherencia entre las experiencias vividas por el estudiantado. Jimenez Troya, Frías Córdova, Fernández Rodríguez y Ortiz Aguilar (2024) destacan que las acciones dirigidas a fortalecer la implicación de las familias enriquecen el proceso de enseñanza y aprendizaje mediante cooperación constante y compromiso educativo.

El cuidado del profesorado representa otro componente indispensable dentro de una cultura escolar orientada al bienestar. Enseñar requiere equilibrio emocional, apoyo institucional y oportunidades permanentes para el crecimiento profesional. Lorca Poblete y Pino Díaz (2025) plantean que fortalecer las habilidades socioemocionales del personal docente favorece la prevención del agotamiento profesional, promoviendo ambientes laborales más saludables y relaciones pedagógicas enriquecidas por confianza y respeto mutuo.

El ambiente físico participa activamente en los procesos relacionados con la atención, la regulación emocional y la motivación para aprender. La organización de los espacios escolares influye sobre la experiencia cotidiana del alumnado y del profesorado. En este sentido, Cevallos Espinoza (2026) resalta que el diseño interior inspirado en principios biofílicos favorece concentración, bienestar y aprendizaje, aportando una dimensión pedagógica al entorno donde transcurre la vida escolar.

Las transformaciones educativas alcanzan mayor permanencia cuando se desarrollan mediante procesos planificados, colaborativos y orientados hacia la sostenibilidad. Torres y de la Rosa (2024) destacan que innovar significa construir prácticas responsables capaces de mantenerse en el tiempo, mientras Martínez Recalde, Plúas Acosta y Quiroz Candela (2024) destacan la importancia del liderazgo transformacional para impulsar planes de mejora respaldados por participación institucional y compromiso compartido.

Este capítulo desarrolla una visión integrada donde liderazgo, colaboración, bienestar, participación familiar, cuidado docente, organización de los espacios físicos, innovación pedagógica y planificación institucional mantienen una relación permanente con el funcionamiento cerebral y el aprendizaje significativo. La articulación de estos componentes permite comprender que una cultura escolar inclusiva se construye mediante acciones coherentes, conocimiento científico, sensibilidad educativa y compromiso cotidiano con el desarrollo pleno de cada integrante de la comunidad escolar.

5.1. Liderazgo pedagógico orientado al bienestar y aprendizaje

El liderazgo pedagógico orientado al bienestar y aprendizaje promueve una cultura escolar donde cada estudiante encuentra oportunidades para participar, sentirse valorado y desarrollar capacidades personales. La dirección educativa establece vínculos respetuosos entre docentes, familias y alumnado, favoreciendo decisiones compartidas que fortalecen la confianza cotidiana. Cuando existe coherencia entre principios institucionales y prácticas educativas, aumenta la disposición hacia experiencias formativas significativas, acompañadas por relaciones humanas respetuosas, estables, empáticas y permanentes mediante liderazgo reflexivo comprometido diariamente compartido.

Una comunidad educativa orientada al bienestar reconoce que las emociones influyen en la disposición para aprender y convivir respetuosamente. El liderazgo favorece ambientes previsibles, comunicación abierta y apoyo profesional constante. Estas acciones fortalecen la confianza docente, estimulan la participación estudiantil y reducen tensiones cotidianas. Cada decisión institucional refleja responsabilidad compartida, sensibilidad ética, compromiso permanente con aprendizaje humano integral, favoreciendo relaciones respetuosas entre todos

los actores educativos mediante diálogo permanente basado en confianza mutua cotidiana consciente.

Diversas investigaciones destacan que el liderazgo pedagógico fortalece la convivencia cuando prioriza acompañamiento, escucha profesional y metas compartidas. Desde esta perspectiva, las prácticas directivas favorecen bienestar emocional y compromiso colectivo, apreciación respaldada por Saenz Rosales (2024). Dicho enfoque impulsa reflexión permanente, cooperación docente auténtica con familias participativas mediante acuerdos respetuosos orientados al desarrollo integral estudiantil cotidiano dentro de ambientes seguros inclusivos flexibles humanizados siempre fortalecidos por confianza mutua institucional compartida responsable constantemente educativa consciente común.

La cultura escolar inspirada en conocimientos neuropsicopedagógicos reconoce diferencias individuales sin convertirlas en barreras permanentes. El liderazgo acompaña procesos educativos con sensibilidad profesional favoreciendo ajustes pertinentes, estrategias cooperativas y evaluación formativa. Cada experiencia cotidiana alimenta pertenencia, seguridad afectiva, disposición cognitiva, creatividad compartida, respeto mutuo entre estudiantes, docentes, familias, directivos promoviendo diálogo reflexivo, decisiones participativas, convivencia armónica, aprendizaje significativo sostenible desde valores institucionales humanistas permanentes para todas las personas involucradas diariamente con esperanza educativa renovada siempre.

El bienestar escolar adquiere mayor consistencia cuando las decisiones pedagógicas consideran necesidades emocionales, cognitivas y sociales presentes en cada aula. Esta orientación fortalece relaciones respetuosas, aspecto señalado por Saenz Rosales (2024), quien destaca la influencia del liderazgo pedagógico sobre la convivencia escolar. Docentes comprometidos generan

ambientes confiables, estimulantes, participativos, abiertos al crecimiento compartido diario favoreciendo vínculos estables entre estudiantes familias equipos directivos mediante escucha permanente respeto recíproco planificación consciente innovación responsable colectiva continua humana compartida.

Cada docente necesita sentirse acompañado para sostener prácticas inclusivas duraderas. El liderazgo pedagógico ofrece orientación profesional, espacios colaborativos y reconocimiento auténtico del esfuerzo cotidiano. Esta dinámica fortalece confianza institucional, favorece creatividad didáctica, respuesta oportuna ante necesidades diversas promoviendo aprendizaje significativo, bienestar colectivo, relaciones respetuosas, cooperación permanente entre equipos educativos con visión humanista compartida basada en evidencia pedagógica, reflexión continua, compromiso ético, sensibilidad profesional constante para toda la comunidad educativa diariamente con entusiasmo renovado siempre presente.

El cerebro aprende mejor cuando percibe seguridad emocional y expectativas positivas. Por ello, las acciones directivas requieren coherencia afectiva junto con organización pedagógica cuidadosa. Ambientes respetuosos favorecen atención, memoria, flexibilidad cognitiva y participación activa fortaleciendo vínculos educativos perdurables entre docentes, estudiantes, familias mediante prácticas cooperativas constantes centradas en dignidad humana, aprendizaje compartido, crecimiento personal permanente, responsabilidad institucional ética, esperanza cotidiana inspirando confianza recíproca duradera ampliamente valorada por todos siempre allí mismo espacio escolar inclusivo consciente.

La conducción pedagógica adquiere sentido cuando escucha diversas voces escolares con respeto permanente. Saenz Rosales (2024) plantea que la convivencia mejora mediante liderazgo comprometido con participación institucional y

acompañamiento docente. Esta visión fortalece bienestar compartido porque favorece relaciones basadas en confianza mutua, aprendizaje significativo, atención emocional permanente, colaboración profesional entre docentes, estudiantes, familias, directivos mediante decisiones dialogadas respetuosas, flexibles orientadas al desarrollo integral cotidiano con responsabilidad compartida ética educativa constante para todos siempre presentes conjuntamente.

Construir una cultura inclusiva requiere liderazgo dispuesto a aprender junto con la comunidad educativa. Las diferencias enriquecen las experiencias formativas cuando reciben valoración respetuosa y respuestas pedagógicas pertinentes. El bienestar colectivo fortalece sentido de pertenencia, confianza compartida, compromiso institucional, creatividad docente, aprendizaje continuo, convivencia respetuosa, participación activa, diálogo abierto, empatía cotidiana, esperanza compartida entre generaciones fortaleciendo vínculos humanos estables mediante acciones conscientes cooperativas permanentes inspiradoras para crecer juntos diariamente con responsabilidad educativa común siempre renovada.

Educar desde una perspectiva neuropsicopedagógica demanda liderazgo capaz de articular bienestar, aprendizaje y justicia educativa. Cada decisión fortalece oportunidades para desarrollar autonomía, pensamiento crítico, sensibilidad social y convivencia respetuosa. Una dirección comprometida inspira confianza compartida, favorece crecimiento académico humano mediante prácticas reflexivas, cooperación permanente, escucha activa, valoración diversa, planificación consciente, evaluación formativa, acompañamiento cercano, respeto cotidiano hacia todas las personas presentes en la comunidad educativa con esperanza renovada diariamente promoviendo transformación colectiva perdurable responsable siempre.

5.2. Trabajo colaborativo entre docentes y especialistas

El trabajo colaborativo entre docentes y especialistas fortalece una cultura escolar orientada hacia la participación de todo el estudiantado. La interacción profesional permite compartir conocimientos, analizar necesidades educativas y construir respuestas pedagógicas ajustadas a la diversidad presente en cada aula. Cuando existe diálogo respetuoso y planificación conjunta, las decisiones adquieren mayor coherencia, favoreciendo experiencias de aprendizaje significativas acompañadas por relaciones humanas basadas en confianza, respeto mutuo, compromiso permanente y responsabilidad compartida entre todos diariamente.

Figura 16

Colaboración interdisciplinaria para la inclusión educativa.



La cooperación profesional trasciende la distribución de tareas y se convierte en una práctica de aprendizaje entre colegas. Cada encuentro ofrece oportunidades para intercambiar experiencias, revisar estrategias didácticas y comprender distintas miradas acerca del desarrollo infantil. Este intercambio enriquece

la práctica educativa porque integra conocimientos provenientes de disciplinas complementarias, favoreciendo ambientes donde cada estudiante recibe atención respetuosa mediante acciones coordinadas, reflexión permanente, comunicación abierta y acompañamiento pedagógico constante durante toda la vida escolar.

Las investigaciones desarrolladas por Gómez Cabrera, Cádiz Martínez y Barrientos Díaz (2023) destacan que el trabajo compartido entre docentes de aula y especialistas favorece respuestas educativas más pertinentes para estudiantes con diversas necesidades. Esta apreciación resalta la importancia del diálogo profesional continuo, la planificación cooperativa y la evaluación conjunta. Tales prácticas fortalecen relaciones laborales respetuosas, enriquecen la enseñanza cotidiana y promueven bienestar académico mediante compromiso institucional sostenido, confianza recíproca y aprendizaje colectivo permanente.

Una cultura escolar inspirada en principios neuropsicopedagógicos reconoce que cada estudiante procesa la información mediante ritmos y características particulares. Frente a esta realidad, docentes y especialistas articulan conocimientos para diseñar experiencias educativas flexibles, respetuosas y estimulantes. La cooperación facilita observaciones compartidas, análisis pedagógicos cuidadosos y decisiones fundamentadas, fortaleciendo oportunidades para desarrollar capacidades cognitivas, emocionales y sociales dentro de ambientes donde predomina la valoración de cada persona presente diariamente.

El intercambio constante entre profesionales favorece una comprensión más amplia del aprendizaje humano. Las reuniones pedagógicas permiten revisar evidencias, dialogar acerca de avances y acordar intervenciones coherentes con los propósitos institucionales. Desde esta perspectiva, cada integrante aporta conocimientos específicos que enriquecen la labor educativa colectiva. El alumnado percibe relaciones adultas respetuosas y

consistentes, circunstancia que fortalece confianza, participación, bienestar emocional y disposición positiva hacia nuevas experiencias formativas compartidas diariamente.

Gómez Cabrera, Cádiz Martínez y Barrientos Díaz (2023) plantean que la coordinación entre docentes de aula y equipos especializados fortalece la capacidad institucional para responder ante la diversidad presente en las escuelas. Esta mirada valora el intercambio permanente de saberes profesionales, favoreciendo decisiones pedagógicas construidas mediante consenso. La cooperación también impulsa procesos reflexivos que enriquecen prácticas educativas, fortalecen vínculos laborales y promueven ambientes respetuosos orientados al crecimiento integral del estudiantado.

El trabajo colaborativo adquiere mayor sentido cuando existe apertura para escuchar distintas perspectivas profesionales. Psicólogos, terapeutas, orientadores y docentes aportan experiencias complementarias que enriquecen la comprensión del aprendizaje y del bienestar estudiantil. Cada conversación fortalece la capacidad institucional para ofrecer respuestas educativas pertinentes, promoviendo planificación compartida, evaluación continua, creatividad pedagógica y acompañamiento cercano. Estas acciones consolidan relaciones basadas en confianza, respeto profesional y responsabilidad educativa compartida diariamente con compromiso.

La educación inclusiva encuentra mayor consistencia cuando las decisiones nacen del intercambio permanente entre profesionales comprometidos con el desarrollo integral del alumnado. Las diferencias disciplinarias dejan de representar distancias para convertirse en oportunidades de aprendizaje mutuo. Este ambiente colaborativo favorece innovación pedagógica, comunicación respetuosa y construcción colectiva de acuerdos educativos. De esta manera, las prácticas escolares

responden con mayor sensibilidad a las necesidades presentes en cada grupo de estudiantes.

De acuerdo con Gómez Cabrera, Cádiz Martínez y Barrientos Díaz (2023), el trabajo articulado fortalece la calidad de las respuestas educativas dirigidas a estudiantes con necesidades diversas, especialmente cuando existe planificación conjunta y comunicación constante. Tal apreciación refleja la importancia de construir relaciones profesionales basadas en respeto, cooperación y confianza. Cada aporte disciplinario amplía las posibilidades pedagógicas, enriqueciendo experiencias de aprendizaje mediante acciones coordinadas y compromiso institucional permanente compartido.

Una cultura escolar basada en el cerebro reconoce el valor del conocimiento construido colectivamente entre quienes participan en la vida educativa. El trabajo colaborativo fortalece capacidades profesionales, favorece ambientes respetuosos y promueve prácticas pedagógicas orientadas al bienestar integral del estudiantado. Cada encuentro entre docentes y especialistas representa una oportunidad para renovar aprendizajes, compartir experiencias y consolidar una comunidad educativa comprometida con la dignidad, participación y desarrollo pleno de todas las personas.

5.3. Aula emocionalmente segura y clima positivo

Un aula emocionalmente segura constituye un espacio donde cada estudiante percibe respeto, confianza y aceptación desde el inicio de la experiencia educativa. Estas condiciones favorecen la participación espontánea, reducen la ansiedad y fortalecen la disposición para aprender. El profesorado desempeña un papel determinante al construir relaciones cercanas, escuchar con atención y responder mediante actitudes coherentes. La convivencia cotidiana adquiere mayor armonía cuando prevalecen

la empatía, la comprensión mutua y el reconocimiento permanente de la dignidad humana.

Las emociones participan activamente en los procesos cognitivos relacionados con la memoria, la atención y la toma de decisiones. Por esta razón, un clima positivo favorece experiencias educativas donde el aprendizaje encuentra condiciones favorables para desarrollarse con mayor profundidad. La comunicación respetuosa, las expectativas realistas y la valoración constante del esfuerzo fortalecen la confianza personal. Cada interacción diaria contribuye al bienestar colectivo mediante vínculos humanos caracterizados por cercanía, respeto y compromiso educativo compartido.

Las habilidades socioemocionales del profesorado fortalecen ambientes donde el respeto y la confianza favorecen relaciones educativas saludables. Aguilar Barreda y Henrici Espinosa (2024) destacan que estas competencias contribuyen a la construcción de un clima positivo dentro del aula. Tal apreciación permite comprender la importancia del equilibrio emocional docente para favorecer bienestar, participación activa y aprendizaje significativo. La sensibilidad profesional inspira seguridad afectiva, cooperación cotidiana y disposición permanente hacia el crecimiento compartido.

La cultura escolar basada en conocimientos neuropsicopedagógicos reconoce que el cerebro aprende con mayor disposición cuando percibe seguridad emocional. Cada experiencia respetuosa fortalece circuitos relacionados con la atención, la motivación y la memoria. El aula se transforma en un espacio donde equivocarse representa una oportunidad para aprender, sin temor al juicio descalificador. Esta visión promueve confianza, curiosidad intelectual, participación constante y relaciones pedagógicas caracterizadas por cercanía humana, escucha activa y respeto cotidiano.

El clima positivo no depende exclusivamente de normas institucionales, sino también de pequeños gestos presentes durante la vida escolar. Una mirada atenta, una palabra oportuna o una escucha genuina fortalecen la percepción de pertenencia entre estudiantes. Estas acciones favorecen bienestar emocional, cooperación y compromiso con las actividades académicas. Cuando las relaciones interpersonales reflejan respeto auténtico, el aprendizaje encuentra un ambiente propicio para desarrollarse con estabilidad y confianza compartida diariamente.

Aguilar Barreda y Henrici Espinosa (2024) consideran que las competencias socioemocionales del profesorado fortalecen la convivencia escolar mediante relaciones caracterizadas por respeto, empatía y comunicación efectiva. Esta perspectiva resalta el valor de las emociones dentro del proceso educativo. Cada docente aporta equilibrio afectivo al grupo cuando gestiona adecuadamente sus propias respuestas emocionales. De esta manera, el aula favorece bienestar compartido, aprendizaje permanente y relaciones humanas enriquecidas por confianza mutua.

La participación estudiantil adquiere mayor significado cuando las personas sienten que sus opiniones reciben atención respetuosa. Un ambiente emocionalmente seguro favorece preguntas, intercambio de ideas y construcción compartida del conocimiento. El error deja de percibirse como motivo de vergüenza para convertirse en una oportunidad formativa. Esta mirada fortalece autonomía, responsabilidad, pensamiento reflexivo y disposición hacia nuevas experiencias educativas acompañadas por vínculos respetuosos entre todos los integrantes del aula.

El bienestar emocional favorece la permanencia del interés académico porque reduce tensiones innecesarias durante las actividades escolares. Docentes sensibles reconocen señales relacionadas con el estado afectivo del alumnado y responden mediante acompañamiento cercano. Esta actitud fortalece

confianza, participación y compromiso con las tareas propuestas. La convivencia cotidiana refleja mayor equilibrio cuando existe apertura para escuchar distintas experiencias personales dentro de un ambiente respetuoso, acogedor y pedagógicamente enriquecedor para cada estudiante.

Las investigaciones desarrolladas por Aguilar Barreda y Henrici Espinosa (2024) resaltan que las habilidades socioemocionales docentes fortalecen relaciones educativas caracterizadas por cercanía, respeto y bienestar compartido. Dicho planteamiento permite valorar la influencia del equilibrio emocional sobre el clima del aula. El profesorado construye confianza mediante acciones coherentes, comunicación amable y presencia constante. Estas prácticas favorecen aprendizaje significativo, cooperación, participación responsable y crecimiento personal dentro de una comunidad educativa respetuosa.

Una cultura escolar orientada hacia la inclusión encuentra fundamento en aulas donde las emociones reciben atención permanente junto con los procesos cognitivos. La seguridad afectiva favorece aprendizaje, convivencia respetuosa y desarrollo integral del estudiantado. Cada experiencia compartida fortalece vínculos humanos capaces de inspirar confianza, responsabilidad y sentido de pertenencia. Educar desde esta perspectiva significa reconocer el valor de cada persona mediante relaciones pedagógicas profundamente respetuosas, cercanas y comprometidas con el bienestar colectivo.

5.4. Participación activa de la familia en el proceso educativo

La participación activa de la familia fortalece el proceso educativo mediante relaciones basadas en confianza, respeto y compromiso compartido. Cuando escuela y hogar mantienen comunicación permanente, el estudiantado percibe coherencia entre las experiencias vividas dentro y fuera del aula. Esta cercanía

favorece bienestar emocional, motivación hacia el aprendizaje y sentido de pertenencia. Cada encuentro entre docentes y familias representa una oportunidad para construir acuerdos educativos orientados al desarrollo integral de niñas, niños y adolescentes.

La cultura escolar inspirada en principios neuropsicopedagógicos reconoce que el aprendizaje se fortalece mediante vínculos humanos estables y afectivamente significativos. Las familias aportan información valiosa acerca de intereses, fortalezas y necesidades del estudiantado, enriqueciendo la planificación pedagógica. Este intercambio favorece decisiones educativas respetuosas, comunicación abierta y acompañamiento continuo. El trabajo compartido contribuye al desarrollo de ambientes acogedores donde cada estudiante encuentra respaldo para avanzar con confianza y entusiasmo cotidiano.

Jimenez Troya, Frías Córdova, Fernández Rodríguez y Ortiz Aguilar (2024) destacan que la participación familiar fortalece el proceso de enseñanza y aprendizaje mediante actividades organizadas que promueven compromiso permanente. Esta apreciación permite reconocer el valor del diálogo constante entre docentes y familias. La cooperación favorece bienestar escolar, relaciones respetuosas y mayor implicación del estudiantado, fortaleciendo experiencias educativas caracterizadas por cercanía, responsabilidad compartida y apoyo continuo durante toda la vida escolar.

Las familias participan activamente cuando encuentran espacios donde sus opiniones reciben atención respetuosa y auténtica. La escucha favorece confianza mutua y facilita acuerdos pedagógicos orientados al bienestar del estudiantado. Esta relación fortalece la comunicación institucional, mejora la convivencia y promueve una visión compartida acerca del desarrollo humano. El acompañamiento cotidiano permite responder con mayor sensibilidad a las necesidades educativas presentes durante las distintas etapas del crecimiento personal.

La educación inclusiva adquiere mayor consistencia cuando la comunidad familiar participa en actividades académicas, culturales y formativas organizadas por la institución. Estas experiencias fortalecen vínculos entre generaciones y enriquecen el sentido de pertenencia escolar. El intercambio permanente de ideas favorece prácticas educativas respetuosas, creatividad pedagógica y compromiso compartido. Cada acción realizada conjuntamente contribuye al desarrollo de ambientes donde aprender representa una experiencia estimulante y humanamente significativa para todas las personas.

Figura 17

Alianza familia-escuela para el aprendizaje.



Jimenez Troya y colaboradores (2024) plantean que las estrategias dirigidas a fortalecer la participación de madres, padres y representantes favorecen una mayor implicación dentro del proceso educativo. Esta mirada resalta el valor de las acciones coordinadas entre familia y escuela para promover bienestar y aprendizaje. La comunicación frecuente, el acompañamiento respetuoso y la construcción de acuerdos fortalecen relaciones

educativas caracterizadas por cercanía, responsabilidad compartida y confianza permanente entre todos los participantes.

El conocimiento acerca del funcionamiento cerebral permite comprender que las experiencias afectivas positivas favorecen la disposición para aprender. Desde esta perspectiva, la familia desempeña un papel relevante al brindar apoyo emocional, estimular hábitos saludables y fortalecer la autoestima del estudiantado. La colaboración permanente con el profesorado facilita continuidad educativa entre hogar y escuela, promoviendo estabilidad emocional, confianza, autonomía y participación activa dentro de las actividades académicas cotidianas con compromiso constante.

Las reuniones, talleres y actividades compartidas favorecen espacios donde docentes y familias construyen relaciones basadas en respeto recíproco. Estos encuentros permiten intercambiar experiencias, identificar fortalezas y establecer metas educativas comunes. La comunicación cercana fortalece la confianza institucional y contribuye al bienestar colectivo. Cuando existe apertura para escuchar distintas perspectivas, el estudiantado percibe una red de apoyo capaz de acompañar su desarrollo académico, emocional y social con dedicación permanente.

De acuerdo con Jimenez Troya, Frías Córdova, Fernández Rodríguez y Ortiz Aguilar (2024), las actividades destinadas a fortalecer la participación familiar favorecen mayor compromiso con el aprendizaje y la formación integral del estudiantado. Tal planteamiento resalta la importancia de mantener vínculos constantes entre hogar y escuela. Esta cooperación impulsa relaciones respetuosas, fortalece la convivencia y amplía las oportunidades para construir experiencias educativas enriquecedoras mediante responsabilidad compartida y comunicación continua.

Una cultura escolar orientada hacia la inclusión encuentra un valioso respaldo en la participación comprometida de las familias. Cada gesto de colaboración fortalece el aprendizaje, favorece bienestar emocional y consolida relaciones humanas respetuosas dentro de la comunidad educativa. El diálogo permanente, la confianza mutua y la corresponsabilidad educativa permiten construir ambientes donde cada estudiante desarrolla capacidades personales acompañado por personas que comparten un mismo propósito formativo con dedicación, sensibilidad y esperanza cotidiana.

5.5. Prevención del agotamiento docente desde la neuroeducación

La prevención del agotamiento docente representa una prioridad dentro de las instituciones educativas comprometidas con el bienestar humano. La neuroeducación aporta conocimientos acerca de la relación entre cerebro, emociones y aprendizaje, favoreciendo prácticas laborales más saludables. Cuando el profesorado dispone de espacios para reflexionar, descansar y compartir experiencias profesionales, aumenta la sensación de equilibrio personal. Este ambiente fortalece la calidad educativa mediante relaciones respetuosas, confianza institucional y compromiso permanente con el desarrollo integral del estudiantado.

El ejercicio de la docencia demanda atención constante, regulación emocional y capacidad para responder ante múltiples situaciones presentes durante la vida escolar. Estas exigencias requieren instituciones que valoren el cuidado del profesorado como parte esencial del proceso educativo. La organización de tiempos adecuados, el apoyo entre colegas y la comunicación respetuosa favorecen bienestar psicológico. Cada experiencia compartida fortalece resiliencia profesional, satisfacción laboral y

disposición para continuar enseñando con entusiasmo y serenidad cotidiana.

Lorca Poblete y Pino Díaz (2025) destacan que fortalecer el bienestar y las habilidades socioemocionales del profesorado favorece la prevención del burnout dentro de las instituciones educativas. Esta apreciación resalta la importancia de desarrollar prácticas dirigidas al cuidado emocional del personal docente. La promoción de relaciones laborales respetuosas, acompañamiento profesional y espacios de escucha contribuye al equilibrio personal, mejorando la convivencia escolar y la calidad de las experiencias educativas compartidas.

La neuroeducación permite comprender que el cerebro necesita pausas, descanso adecuado y experiencias emocionalmente favorables para mantener un funcionamiento eficiente. Este conocimiento orienta decisiones institucionales dirigidas a proteger la salud del profesorado mediante prácticas organizativas más humanas. Ambientes laborales caracterizados por respeto, cooperación y valoración profesional fortalecen motivación, creatividad pedagógica y disposición para construir experiencias de aprendizaje enriquecedoras junto al estudiantado con dedicación constante y esperanza renovada diariamente.

El bienestar docente también se fortalece mediante relaciones profesionales basadas en confianza, reconocimiento y apoyo mutuo. Compartir inquietudes, intercambiar estrategias pedagógicas y celebrar logros cotidianos favorece una percepción positiva del trabajo educativo. Estas acciones reducen tensiones acumuladas, fortalecen sentido de pertenencia y promueven equilibrio emocional. Cuando el profesorado percibe respaldo institucional, aumenta la capacidad para ofrecer experiencias educativas caracterizadas por cercanía humana, sensibilidad pedagógica y compromiso permanente.

De acuerdo con Lorca Poblete y Pino Díaz (2025), las acciones orientadas al fortalecimiento de habilidades socioemocionales contribuyen significativamente a disminuir el riesgo de agotamiento profesional. Esta perspectiva destaca el valor del autocuidado, la regulación emocional y el acompañamiento institucional permanente. La formación continua favorece herramientas personales para afrontar las exigencias laborales con mayor equilibrio, fortaleciendo bienestar, relaciones respetuosas y disposición hacia una práctica pedagógica enriquecedora para toda la comunidad educativa.

Las instituciones educativas comprometidas con una cultura inclusiva reconocen que cuidar al profesorado beneficia directamente al aprendizaje del estudiantado. Un docente emocionalmente equilibrado establece relaciones más cercanas, comunica con mayor serenidad y favorece ambientes donde predomina el respeto mutuo. Estas condiciones fortalecen confianza colectiva, participación activa y convivencia armónica. La calidad educativa encuentra respaldo cuando el bienestar profesional ocupa un lugar prioritario dentro de la organización escolar.

El conocimiento neuropsicopedagógico favorece una comprensión amplia acerca del impacto que las emociones ejercen sobre la atención, la memoria y la toma de decisiones. Esta mirada orienta prácticas institucionales destinadas a proteger la salud emocional del profesorado mediante planificación razonable, apoyo entre equipos y valoración permanente del trabajo realizado. Cada acción preventiva fortalece satisfacción profesional, estabilidad afectiva y compromiso educativo compartido con estudiantes, familias y comunidad escolar.

Lorca Poblete y Pino Díaz (2025) consideran que promover bienestar emocional dentro de las instituciones educativas fortalece la permanencia de prácticas pedagógicas saludables y relaciones laborales positivas. Esta visión permite reconocer que el cuidado

del profesorado constituye una responsabilidad compartida. La construcción de ambientes respetuosos favorece confianza, cooperación, equilibrio emocional y crecimiento profesional, beneficiando tanto al personal docente como al estudiantado mediante experiencias educativas humanamente enriquecedoras.

Educar desde la neuroeducación implica reconocer que el bienestar del profesorado forma parte del aprendizaje significativo y de la cultura escolar inclusiva. Cuidar la salud emocional de quienes enseñan fortalece vínculos pedagógicos, estimula creatividad y favorece ambientes respetuosos para toda la comunidad educativa. Cada institución tiene la oportunidad de consolidar prácticas orientadas al equilibrio humano, promoviendo confianza, cooperación, sensibilidad profesional y compromiso permanente con una educación centrada en la dignidad de cada persona.

5.6. Espacios físicos que favorecen la concentración y calma

Los espacios físicos destinados al aprendizaje influyen directamente sobre la atención, el equilibrio emocional y la disposición para participar en las actividades escolares. Desde la neuroeducación, el ambiente adquiere un valor pedagógico al favorecer experiencias donde el cerebro encuentra condiciones propicias para procesar información con serenidad. La organización del mobiliario, la iluminación natural y la reducción de estímulos perturbadores fortalecen bienestar, concentración y participación cotidiana mediante ambientes respetuosos que promueven seguridad, confianza y permanencia activa del estudiantado.

El diseño del aula trasciende una función estética y participa activamente en la construcción de experiencias educativas enriquecedoras. Ambientes ordenados, ventilados y visualmente agradables favorecen sensación de tranquilidad, disminuyen distracciones innecesarias y permiten mantener mayor atención

durante las tareas académicas. Cada elemento presente dentro del espacio escolar aporta significado cuando responde a necesidades del aprendizaje, fortaleciendo relaciones respetuosas, autonomía personal y disposición constante hacia nuevas experiencias formativas compartidas diariamente.

Figura 18

Entornos educativos para la atención y el bienestar.



Cevallos Espinoza (2026) plantea que el diseño interior inspirado en principios biofílicos y experiencias lúdicas favorece condiciones que potencian la concentración y el aprendizaje. Esta apreciación permite reconocer la importancia de crear ambientes escolares donde naturaleza, funcionalidad y bienestar conviven armoniosamente. Espacios cuidadosamente organizados favorecen calma emocional, atención sostenida y motivación académica, promoviendo experiencias educativas respetuosas con las características del desarrollo humano y las necesidades del estudiantado.

La presencia de luz natural favorece ritmos biológicos relacionados con la atención, el estado de ánimo y la regulación emocional. Del mismo modo, una ventilación adecuada contribuye al confort físico durante la jornada escolar. Estas condiciones benefician el funcionamiento cerebral al disminuir fatiga y favorecer mayor claridad cognitiva. El ambiente educativo adquiere una dimensión formativa cuando cada decisión espacial responde al bienestar integral de quienes aprenden y enseñan diariamente con compromiso.

La disposición flexible del mobiliario permite adaptar el aula a distintas experiencias pedagógicas sin generar tensiones innecesarias. Espacios abiertos para el trabajo colaborativo conviven con rincones destinados a la lectura, la reflexión o la regulación emocional. Esta organización favorece autonomía, participación y bienestar colectivo. Cada transformación del ambiente responde a propósitos educativos orientados hacia el desarrollo integral, fortaleciendo convivencia respetuosa y aprendizaje significativo mediante experiencias cuidadosamente planificadas para todas las personas.

De acuerdo con Cevallos Espinoza (2026), la biofilia aporta elementos capaces de fortalecer experiencias educativas mediante ambientes pensados para estimular concentración, bienestar y aprendizaje. Esta mirada destaca el valor de incorporar vegetación, materiales naturales y recursos espaciales que favorezcan equilibrio emocional. La presencia de estos elementos contribuye a crear una atmósfera acogedora donde estudiantes y docentes desarrollan sus actividades con mayor serenidad, motivación, confianza y participación cotidiana compartida.

Los colores presentes en el aula también ejercen influencia sobre la percepción emocional y la atención. Tonalidades suaves favorecen tranquilidad, mientras una distribución visual equilibrada evita saturación sensorial. Desde la neuroeducación, estas decisiones responden al propósito de facilitar procesos

cognitivos mediante ambientes armoniosos. El espacio escolar deja de representar un escenario pasivo para convertirse en un aliado permanente del aprendizaje, la convivencia respetuosa y el bienestar compartido entre toda la comunidad educativa.

El contacto visual con elementos naturales aporta beneficios relacionados con la regulación emocional y la recuperación de la atención después de actividades cognitivamente exigentes. Plantas, jardines o vistas hacia áreas verdes enriquecen la experiencia escolar al ofrecer pausas visuales reparadoras. Estas condiciones fortalecen disposición para aprender, creatividad y equilibrio afectivo. El ambiente educativo refleja mayor sensibilidad cuando prioriza espacios pensados para el bienestar integral de estudiantes y docentes diariamente.

Cevallos Espinoza (2026) reconoce que un diseño interior orientado hacia experiencias educativas agradables favorece procesos relacionados con la concentración y el aprendizaje. Tal planteamiento resalta la importancia de planificar ambientes donde funcionalidad, estética y bienestar mantienen una relación equilibrada. La calidad del espacio fortalece confianza, participación activa y permanencia atenta durante las actividades escolares, enriqueciendo la experiencia educativa mediante decisiones arquitectónicas orientadas al desarrollo humano y pedagógico.

Una cultura escolar inspirada en principios neuropsicopedagógicos reconoce que aprender también depende de las características del ambiente físico. Espacios tranquilos, organizados y respetuosos con las necesidades sensoriales favorecen equilibrio emocional, atención sostenida y aprendizaje significativo. Cada decisión relacionada con el diseño escolar fortalece oportunidades para construir experiencias educativas humanamente valiosas. De esta manera, el entorno acompaña el desarrollo integral del estudiantado mediante bienestar, confianza y relaciones pedagógicas enriquecedoras.

5.7. Innovación educativa sostenible y aplicable

La innovación educativa sostenible representa una forma de fortalecer la enseñanza mediante prácticas capaces de mantenerse en el tiempo sin perder sentido pedagógico. Desde la neuropsicopedagogía, cada propuesta adquiere valor cuando favorece bienestar, aprendizaje significativo y participación de todo el estudiantado. Las transformaciones educativas alcanzan mayor permanencia cuando nacen de necesidades reales, fortalecen la colaboración profesional y respetan las características del desarrollo cerebral, promoviendo experiencias formativas coherentes, humanistas y orientadas al crecimiento compartido permanente.

Innovar dentro de la escuela implica revisar prácticas habituales con actitud reflexiva y disposición para aprender colectivamente. No toda novedad genera mejoras duraderas; resulta necesario valorar pertinencia, viabilidad y beneficios educativos antes de incorporarla. La cultura institucional favorece estos procesos cuando existe diálogo entre docentes, liderazgo pedagógico y apertura hacia la evaluación continua. De esta manera, las decisiones responden al bienestar del alumnado y fortalecen una enseñanza respetuosa con la diversidad presente.

Torres y de la Rosa (2024) destacan que la innovación educativa orientada hacia la sostenibilidad promueve transformaciones vinculadas con el aprendizaje responsable y el desarrollo humano. Esta perspectiva permite comprender que las mejoras institucionales adquieren mayor significado cuando fortalecen capacidades permanentes dentro de la comunidad escolar. El profesorado participa activamente mediante prácticas reflexivas, cooperación profesional y compromiso pedagógico, favoreciendo experiencias educativas pertinentes, respetuosas y orientadas al bienestar colectivo de manera constante.

La comprensión del funcionamiento cerebral aporta fundamentos para diseñar propuestas educativas donde el aprendizaje encuentra condiciones favorables para consolidarse. Estrategias flexibles, participación activa y experiencias emocionalmente positivas fortalecen atención, memoria y motivación. Estas prácticas permiten responder a la diversidad presente en cada aula mediante decisiones pedagógicas construidas con sensibilidad profesional. La innovación adquiere sentido cuando mejora la experiencia cotidiana de estudiantes, docentes y familias mediante acciones sostenibles y cuidadosamente planificadas.

La sostenibilidad educativa también depende del equilibrio entre recursos disponibles, creatividad docente y participación institucional. Muchas mejoras nacen de iniciativas sencillas desarrolladas con constancia, reflexión y trabajo compartido. Este enfoque fortalece autonomía profesional, confianza entre colegas y capacidad para adaptar propuestas pedagógicas según las necesidades del estudiantado. El aprendizaje colectivo favorece una cultura escolar abierta al cambio responsable, respetuosa de las personas y comprometida con el bienestar permanente de toda la comunidad.

Torres y de la Rosa (2024) consideran que la innovación educativa vinculada con un futuro sostenible fortalece prácticas capaces de responder responsablemente a las necesidades sociales y formativas. Esta apreciación resalta la importancia de construir procesos educativos con visión de permanencia. La cooperación entre docentes, estudiantes y familias favorece iniciativas duraderas, fortaleciendo compromiso institucional, creatividad pedagógica, responsabilidad compartida y relaciones humanas caracterizadas por respeto, confianza y participación activa cotidiana.

La incorporación de recursos tecnológicos adquiere verdadero significado cuando responde a propósitos pedagógicos

claramente definidos. La neuroeducación recuerda que el aprendizaje depende principalmente de experiencias significativas, interacción humana y regulación emocional. Por ello, las herramientas digitales representan un apoyo valioso cuando enriquecen la enseñanza sin desplazar el vínculo entre docentes y estudiantes. Esta mirada fortalece una cultura educativa equilibrada, consciente y comprometida con el desarrollo integral de cada persona.

Las instituciones educativas fortalecen procesos innovadores mediante espacios destinados al intercambio profesional, la reflexión pedagógica y la formación continua. Cada experiencia compartida amplía perspectivas, favorece nuevas estrategias y fortalece confianza entre quienes participan diariamente en la vida escolar. Esta dinámica impulsa mejoras sostenibles porque transforma la práctica desde el conocimiento construido colectivamente, promoviendo bienestar, inclusión, aprendizaje significativo y relaciones educativas caracterizadas por respeto permanente y compromiso institucional compartido.

Torres y de la Rosa (2024) señalan que la innovación educativa vinculada con la sostenibilidad favorece procesos formativos orientados al desarrollo responsable y al fortalecimiento de capacidades duraderas. Esta visión inspira prácticas pedagógicas donde el aprendizaje trasciende contenidos académicos para fortalecer valores, cooperación y pensamiento reflexivo. La comunidad educativa encuentra mayores oportunidades de crecimiento mediante iniciativas compartidas, planificación consciente y evaluación permanente orientada hacia la mejora institucional.

Una cultura escolar basada en el cerebro encuentra en la innovación sostenible una oportunidad para fortalecer bienestar, inclusión y aprendizaje significativo. Cada transformación pedagógica adquiere valor cuando favorece relaciones respetuosas, participación activa y crecimiento humano permanente. La

educación avanza mediante decisiones construidas con sensibilidad, evidencia científica y compromiso ético. Desde esta perspectiva, innovar significa cuidar a las personas mientras se fortalecen experiencias educativas capaces de perdurar con sentido y responsabilidad compartida.

5.8. Plan de acción para transformar la práctica educativa

Un plan de acción orientado a transformar la práctica educativa representa una herramienta para convertir principios pedagógicos en decisiones cotidianas con impacto duradero. Desde la neuropsicopedagogía, cada objetivo necesita responder al bienestar, al aprendizaje significativo y a la participación de toda la comunidad escolar. La planificación favorece coherencia entre propósitos institucionales y experiencias desarrolladas dentro del aula, fortaleciendo ambientes respetuosos, colaboración permanente y compromiso compartido con el desarrollo integral del estudiantado diariamente.

Transformar la enseñanza requiere observar la realidad escolar con actitud reflexiva y disposición para mejorar continuamente. Cada institución posee fortalezas que pueden convertirse en punto de partida para impulsar cambios pedagógicos sostenibles. La revisión de prácticas, la escucha entre colegas y la participación de las familias enriquecen las decisiones institucionales. Este proceso fortalece confianza profesional, aprendizaje compartido y construcción de acuerdos orientados hacia una educación respetuosa con la diversidad humana presente.

Martínez Recalde, Plúas Acosta y Quiroz Candela (2024) destacan que un plan de mejora sustentado en liderazgo transformacional fortalece la calidad educativa mediante acciones articuladas entre los distintos actores institucionales. Esta perspectiva resalta el valor de la planificación compartida y del compromiso colectivo. La participación responsable favorece

continuidad en las iniciativas pedagógicas, bienestar escolar y crecimiento profesional, consolidando relaciones caracterizadas por respeto, confianza y cooperación cotidiana dentro de la comunidad educativa.

La comprensión del funcionamiento cerebral orienta decisiones pedagógicas fundamentadas en evidencias relacionadas con atención, memoria, motivación y regulación emocional. Un plan de acción inspirado en estos conocimientos favorece estrategias que respetan los ritmos del aprendizaje y fortalecen experiencias educativas humanamente significativas. Cada intervención adquiere mayor sentido cuando responde a necesidades reales del estudiantado, promoviendo participación activa, convivencia respetuosa y desarrollo integral mediante prácticas cuidadosamente planificadas y evaluadas permanentemente.

La transformación educativa también demanda espacios destinados al aprendizaje profesional del personal docente. La formación continua fortalece capacidades para revisar metodologías, compartir experiencias y enriquecer la práctica mediante reflexión colectiva. Estos encuentros favorecen creatividad pedagógica, confianza institucional y disposición para incorporar mejoras de manera responsable. El conocimiento compartido fortalece una cultura escolar donde cada integrante participa activamente en la construcción de ambientes inclusivos y respetuosos para todas las personas.

Martínez Recalde, Plúas Acosta y Quiroz Candela (2024) consideran que el liderazgo transformacional impulsa procesos de mejora educativa mediante planificación organizada y participación comprometida de la comunidad escolar. Esta apreciación permite valorar la importancia de construir metas comunes respaldadas por acciones concretas. El trabajo conjunto fortalece sentido de pertenencia, cooperación profesional y responsabilidad institucional, favoreciendo prácticas pedagógicas

orientadas al bienestar, al aprendizaje significativo y a la inclusión educativa permanente.

Tabla 4

Plan de acción para transformar la práctica educativa desde un enfoque neuropsicopedagógico

Acción estratégica	Propósito dentro de la práctica educativa
Diagnosticar las necesidades institucionales	Identificar fortalezas y oportunidades de mejora mediante observación, análisis pedagógico y participación de la comunidad educativa.
Definir objetivos pedagógicos	Establecer metas orientadas al bienestar, la inclusión, el aprendizaje significativo y el desarrollo integral del estudiantado.
Fortalecer el liderazgo pedagógico	Promover acompañamiento docente, trabajo compartido y toma de decisiones participativas.
Impulsar la formación continua	Actualizar conocimientos sobre neuroeducación, inclusión, evaluación formativa y metodologías activas.
Favorecer el trabajo colaborativo	Integrar docentes, especialistas y directivos para diseñar respuestas pedagógicas articuladas.
Promover el bienestar socioemocional	Implementar acciones dirigidas al cuidado emocional de estudiantes y docentes dentro de la vida escolar.
Adecuar los espacios de aprendizaje	Organizar ambientes físicos que favorezcan atención, calma, participación y seguridad emocional.
Incorporar innovación educativa sostenible	Aplicar estrategias pedagógicas viables, pertinentes y adaptables a las características institucionales.
Fortalecer la participación familiar	Consolidar mecanismos permanentes de comunicación y corresponsabilidad entre escuela y hogar.
Evaluar y retroalimentar el proceso	Valorar avances mediante indicadores pedagógicos que permitan ajustar las acciones para mantener la mejora continua.

Nota. Elaboración propia a partir de los principios de transformación educativa y liderazgo transformacional desarrollados por Martínez Recalde, Plúas Acosta y Quiroz Candela (2024), integrados con el enfoque neuropsicopedagógico para fortalecer una cultura escolar inclusiva.

Toda planificación necesita mecanismos de seguimiento capaces de valorar avances, identificar oportunidades de mejora y fortalecer decisiones futuras. La evaluación formativa permite revisar resultados sin convertir el error en motivo de descalificación. Este enfoque impulsa aprendizaje institucional continuo y favorece ajustes oportunos dentro de la práctica pedagógica. Cada experiencia analizada aporta conocimientos valiosos para consolidar procesos educativos respetuosos, participativos y centrados en el desarrollo integral del estudiantado con sensibilidad profesional.

La participación activa del estudiantado fortalece cualquier propuesta destinada a mejorar la práctica educativa. Escuchar sus experiencias, valorar sus opiniones y reconocer sus intereses permite construir acciones pedagógicas con mayor pertinencia. El aula se convierte en un espacio donde aprender también significa dialogar, cooperar y asumir responsabilidades compartidas. Esta dinámica fortalece autonomía, confianza personal, convivencia respetuosa y compromiso cotidiano con el crecimiento académico, emocional y social de toda la comunidad.

De acuerdo con Martínez Recalde, Plúas Acosta y Quiroz Candela (2024), los procesos de mejora educativa alcanzan mayor consistencia cuando el liderazgo promueve participación, organización y compromiso institucional permanente. Tal planteamiento fortalece la importancia de planificar acciones vinculadas con necesidades reales de la escuela. La cooperación entre directivos, docentes, familias y estudiantes favorece una cultura orientada hacia aprendizaje significativo, bienestar compartido y crecimiento profesional sostenido mediante responsabilidad colectiva.

Conclusiones

El recorrido desarrollado a lo largo de esta obra permite reconocer que la capacidad fuerza ocupa un lugar relevante dentro de la formación integral de los estudiantes de bachillerato. Lejos de constituir una práctica limitada al rendimiento deportivo, representa una herramienta educativa capaz de fortalecer dimensiones físicas, cognitivas y actitudinales. Al concluir esta lectura, el lector puede apreciar que el trabajo sistemático de esta capacidad contribuye al bienestar general y favorece experiencias de aprendizaje que trascienden el espacio de la clase.

La revisión de fundamentos científicos y pedagógicos confirma que el desarrollo de la fuerza durante la adolescencia requiere planificación, conocimiento especializado y sensibilidad educativa. Cada propuesta analizada evidencia que los procesos de enseñanza alcanzan mejores resultados cuando consideran las características evolutivas de los estudiantes. De esta manera, la práctica física deja de percibirse como una serie de ejercicios aislados y se convierte en un proceso formativo que acompaña el crecimiento personal, corporal y social de quienes participan activamente en él.

Uno de los hallazgos más significativos radica en la importancia de las estrategias metodológicas empleadas por el docente. La calidad de las experiencias de aprendizaje no depende exclusivamente de los contenidos abordados, sino también de la manera en que estos son presentados. Cuando las actividades despiertan interés, generan participación y promueven el descubrimiento, el aprendizaje adquiere una profundidad diferente. En ese escenario, la clase se transforma en un espacio dinámico donde el movimiento se convierte en una forma auténtica de construir conocimiento.

Las actividades lúdicas ocupan un papel especialmente valioso dentro de este proceso. El juego actúa como un puente que conecta la motivación con el aprendizaje y favorece una participación más activa. A través de experiencias recreativas cuidadosamente diseñadas, los estudiantes desarrollan capacidades físicas mientras fortalecen la convivencia, la creatividad y la confianza personal. Esta relación entre disfrute y aprendizaje demuestra que el crecimiento corporal puede caminar junto a experiencias gratificantes que enriquecen la vida escolar cotidiana.

Otro aspecto destacado corresponde al valor de los recursos didácticos y tecnológicos en la enseñanza contemporánea. Las herramientas digitales amplían las posibilidades pedagógicas y permiten acercar contenidos complejos mediante experiencias más visuales e interactivas. Cuando estos recursos se integran de forma pertinente, enriquecen el proceso educativo y fortalecen la comprensión de conceptos relacionados con el movimiento humano. La tecnología aparece entonces como una aliada que amplía horizontes y facilita nuevas formas de aprendizaje significativo.

La evaluación también adquiere una relevancia especial dentro del desarrollo de la capacidad fuerza. Evaluar implica mucho más que registrar resultados o asignar calificaciones. Significa observar procesos, identificar avances y reconocer oportunidades de mejora. Desde esta perspectiva, la evaluación funciona como una brújula que orienta las decisiones pedagógicas y permite adaptar las estrategias a las necesidades reales de los estudiantes. Gracias a ello, el aprendizaje puede avanzar con mayor coherencia y sentido formativo.

A medida que se analizan las distintas experiencias presentadas en esta obra, resulta evidente que la formación física posee una estrecha relación con el desarrollo integral de la persona. El fortalecimiento corporal se vincula con la autoestima, la disciplina, la perseverancia y la capacidad de afrontar metas

progresivas. Cada logro alcanzado durante la práctica física deja una huella que trasciende el gimnasio o la cancha y acompaña al estudiante en diversos ámbitos de su vida cotidiana.

También se concluye que el papel del docente continúa siendo un factor determinante dentro de cualquier propuesta educativa orientada al desarrollo físico. Su capacidad para motivar, orientar y generar ambientes positivos influye profundamente en la experiencia de aprendizaje. Más allá de los recursos disponibles, la calidad humana y profesional del educador constituye una fuerza silenciosa que impulsa el crecimiento de los estudiantes y favorece relaciones pedagógicas basadas en la confianza y el respeto mutuo.

Las preguntas que dieron origen a esta obra encuentran respuestas que convergen en una idea común: el desarrollo de la fuerza requiere enfoques integrales que articulen ciencia, pedagogía, motivación y evaluación. Ninguno de estos elementos actúa de manera independiente. Por el contrario, forman una red de relaciones que se complementan y fortalecen entre sí. Comprender esta interdependencia permite diseñar propuestas educativas más coherentes, pertinentes y enriquecedoras para las nuevas generaciones.

Al cerrar estas páginas, el lector descubre que la Educación Física representa mucho más que una asignatura del currículo. Se asemeja a un camino que acompaña el crecimiento humano mediante experiencias de movimiento, esfuerzo, aprendizaje y superación personal. Cada capítulo aporta piezas que ayudan a comprender mejor esta realidad y dejan abierta la posibilidad de continuar construyendo prácticas educativas capaces de formar estudiantes saludables, participativos, reflexivos y comprometidos con su propio desarrollo.

Referencias Bibliográficas

- Abusamra, V., Armele, M., & Arévalo, A. (2024). *Cerebro y ficción: Mitos y verdades en la neurociencia*. Tilde Editora.
- Agualsaca Ortega, J. D., Tenenaula Paza, F. I., Caizaguano Mariño, J. A., Yupa Tenevaca, S. L., Guaman Guaman, M. M., & Ñamiña Sanaguaray, L. A. (2026). Atención, memoria y aprendizaje: Un recorrido pedagógico en el desarrollo de las competencias escolares en educación básica. *Prosperus*, 3(1), 233–254. <https://doi.org/10.63535/w42ewj45>
- Aguilar Barreda, N. C., & Henrici Espinosa, M. L. (2024). *Las habilidades socioemocionales de los docentes y la construcción del clima positivo del aula* [Tesis].
- Alvarez Castellar, A. M. (2025). *Propuesta de intervención neuropsicológica en pacientes con trastorno límite de la personalidad* [Tesis].
- Aristega, J. E. M., Morejón, S. E. M., Delgado, G. I. B., & Vélez, J. W. V. (2026). Influencia de la neurodiversidad en la educación superior: Implicaciones teóricas, pedagógicas y metodológicas. *Journal of Science and Research*, 11(1), 175–198.
- Becerra Peralta, G. M. (2025). *Intervención temprana y el desarrollo de la comunicación en niños de inicial del CEBE 01 San Judas Tadeo–Huacho* [Tesis].
- Beroíza-Valenzuela, F. (2023). La neurociencia cognitiva en la formación inicial docente chilena. *Revista de Estudios y Experiencias en Educación*, 22(50), 235–250.
- Burrueal Zazueta, J. M. (2025). *Reconocimiento del andar humano mediante técnicas de aprendizaje profundo* (Tesis doctoral). Universitat Politècnica de Catalunya.
- Carmona, C. E. (2022). *Neuroeducación y diseño universal para el aprendizaje: Una propuesta práctica para el aula inclusiva*. Ediciones Octaedro.
- Carmona Simarra, D. M., & Carrillo Cabarcas, A. R. (2024). *¿Cómo los equipos multidisciplinares transforman la atención primaria en salud?*
- Cevallos Espinoza, M. R. (2026). *Diseño interior de aulas educativas a partir de la biofilia y la experiencia lúdica para potenciar la concentración y el aprendizaje. Caso: Centro de Estimulación Integral y Apoyo Psicoterapéutico (CEIAP), Cuenca* [Trabajo de titulación de grado, Universidad del Azuay].

- Delgado Delgado, S. (2025). *La integración sensorial como herramienta para el manejo de conductas asociadas al TDAH en el alumnado de educación infantil* [Tesis].
- Diestra Quiñones, R. V. (2025). *Retroalimentación formativa, pensamiento creativo y crítico en estudiantes de educación primaria de la Universidad de Ciencias y Humanidades, 2024*. <https://repositorio.une.edu.pe/entities/publication/00fb8a49-6783-48c8-a66c-f926cbec7e75>
- Díez Roscelli, C. (2024). *El uso del portafolio como herramienta creativa en el desarrollo artístico y académico de los estudiantes de la especialidad de artes* [Tesis].
- Espinoza Quintuña, H. G. (2026). *Educación inclusiva y adaptaciones curriculares realizadas por docentes en contextos rurales: Un estudio de caso en la Unidad Educativa Hope Seed de Cuenca, Ecuador* (Tesis doctoral). Universidad Nacional de La Plata.
- Fernández, M. R., Soria, I. N., & Domenech, B. D. (2026). *Funciones ejecutivas en estudiantes de secundaria: Análisis diferencial por sexo y curso*.
- García, R. B. C. (2026). *Aula diversa, posición del maestro y reconocimiento del otro en la interacción simbólica desde una perspectiva crítica* [Tesis de maestría, Universidad Distrital Francisco José de Caldas].
- Garnett, S. (2009). *Cómo usar el cerebro en las aulas: Para mejorar la calidad y acelerar el aprendizaje* (Vol. 183). Narcea Ediciones.
- Gómez Cabrera, M., Cádiz Martínez, J., & Barrientos Díaz, P. (2023). *Trabajo colaborativo entre docentes de aula y equipo PIE para proporcionar respuestas inclusivas a estudiantes con TEA de primero básico* [Tesis doctoral, Universidad Academia de Humanismo Cristiano].
- Guilcapi López, A. N. (2025). *El modelo educativo tradicional frente a las nuevas estrategias de aprendizaje* [Trabajo de titulación de grado, Universidad Nacional de Chimborazo]. <http://dspace.unach.edu.ec/handle/51000/15258>
- Holmes, W., & Miao, F. (2024). *Guía para el uso de IA generativa en educación e investigación*. UNESCO Publishing.
- Huilca Alvarado, G. D., & Villacís Ordóñez, J. M. (2024). *La atención sostenida en el proceso de enseñanza-aprendizaje de los estudiantes de Educación General Básica de la Unidad Educativa "Isabel de Godín", Riobamba* [Trabajo de titulación de grado].

- Jiménez Troya, N. V., Frías Córdova, J. V., Fernández Rodríguez, K. L., & Ortiz Aguilar, W. (2024). Sistema de actividades para la participación activa de los padres de familia en el proceso de enseñanza-aprendizaje de los estudiantes de la Escuela de Educación Básica Elemental “Dr. José María Velasco Ibarra”. *Maestro y Sociedad*, 21(3), 1211–1225. <https://maestroysociedad.uo.edu.cu/index.php/MyS/article/view/6487>
- Kalman, A. F. (2026). *Andamiaje cognitivo: La estrategia de la aurora boreal*. Autor.
- López Romero, L. G. (2025). *Motivación y estrés académico en estudiantes de una institución educativa de Tumbes–2024* [Tesis]. <https://repositorio.untumbes.edu.pe/items/b7da0695-f975-4108-a8a7-ca4568fff0cd>
- Lorca Poblete, C., & Pino Díaz, Y. (2025). *Prevención del burnout docente a través del fortalecimiento del bienestar y habilidades socioemocionales en una institución educativa de la comuna de Molina* [Tesis doctoral, Universidad del Desarrollo, Facultad de Psicología].
- Marino, P. A. M., Patango, M. R. P., Oña, J. E. I., Cunuhay, L. F. T., Cuchiye, B. M. M., Gusqui, N. E. G., & Carrillo, A. G. S. (2024). Evaluación formativa digital: Herramientas y técnicas para mejorar el feedback y el aprendizaje continuo. *Ciencia Latina Revista Científica Multidisciplinar*, 8(4), 10052–10073. <https://dialnet.unirioja.es/servlet/articulo?codigo=9726277>
- Martínez Recalde, J. M., Plúas Acosta, J. C., & Quiroz Candela, P. J. (2024). *Transformación educativa: Plan de mejora de la calidad educativa desde el liderazgo transformacional en la Unidad Educativa San Patricio de la Providencia* [Tesis de maestría, Universidad de las Américas].
- Montoya Londoño, D. M., Tamayo Alzate, Ó. E., Orrego Cardozo, M., & Dussán Lubert, C. (2024). *Monitoreo metacognitivo en el aula: Calibración y juicios metacognitivos en el aprendizaje*. Universidad de Caldas.
- Morocho Auquilla, M. A. (2025). *Barreras para el aprendizaje en estudiantes de la Facultad de Ingeniería de la UNACH* [Trabajo de titulación de grado, Universidad Nacional de Chimborazo].
- Ortiz, A. (2022). *Neuroeducación: ¿Cómo aprende el cerebro humano y cómo deberían enseñar los docentes?* Ediciones de la U.

- Quino Argüello, N. D. R., Quintanilla Rodríguez, I. N., & Zegarra Peña, M. A. (2025). *Las pausas activas en el rol de las docentes en la educación inicial*.
- Ramírez Camargo, A. (2025). *La neurodiversidad en el aula* [Tesis doctoral].
- Rodríguez Alba, S. (2025). *Evaluación de competencias en matemáticas: Propuesta de un modelo teórico y desarrollo de un instrumento de evaluación basado en modelos de diagnóstico cognitivo* [Tesis de maestría, Universidad Nacional de Colombia]. Repositorio Institucional UNAL. <https://repositorio.unal.edu.co/handle/unal/90066>
- Saenz Rosales, R. E. (2024). *Liderazgo pedagógico para fortalecer la convivencia escolar en una institución educativa del nivel secundario en el distrito de Independencia* [Tesis].
- Tipan, R. O. B., & Basantes, A. L. C. (2023). Estrategias de aprendizaje multisensorial en la lectoescritura del segundo año de educación básica. *Polo del Conocimiento*, 8(5), 404–422.
- Tixi Adriano, E. F. (2025). *La metodología Thinking Based Learning como estrategia de aprendizaje activa en Química Inorgánica con los estudiantes de Primero BGU de la Unidad Educativa “STAR”, cantón Riobamba, año lectivo 2024–2025* [Tesis de maestría, Universidad Nacional de Chimborazo].
- Torres, M. D. M. F., & de la Rosa, A. L. (2024). *Innovación educativa para un futuro sostenible*. OOK, 25.
- Valdez, K. M. T., Astudillo, M. E. M., Ortiz, I. R. C., Pillajo, E. J. S., & Ilbay, D. L. S. (2025). Uso de la neuroeducación para diseñar rutinas de inicio de clase que mejoren la atención y memoria en estudiantes. *Polo del Conocimiento*, 10(8), 1787–1802. <https://www.polodelconocimiento.com/ojs/index.php/es/article/view/10252>
- Vélez-Calvo, X., Calle-Calle, V., Seade-Mejía, C., & Peñaherrera-Vélez, M. J. (2023). Doble excepcionalidad: Altas capacidades y trastornos del neurodesarrollo. Prevalencia en escolares ecuatorianos. *CienciAmérica*, 12(1). <https://doi.org/10.33210/ca.v12i1.393>



Red de Investigación
Científica y Desarrollo
Tecnológico **Del Pacífico**

EDITORIAL
SAGA

ISBN: 978-9907-803-53-2



9 789907 803532